



Serviço Público Federal
Ministério da Educação

Universidade Federal do Estado do Rio de Janeiro – UNIRIO

Relatório de Gestão 2008

Volume 1

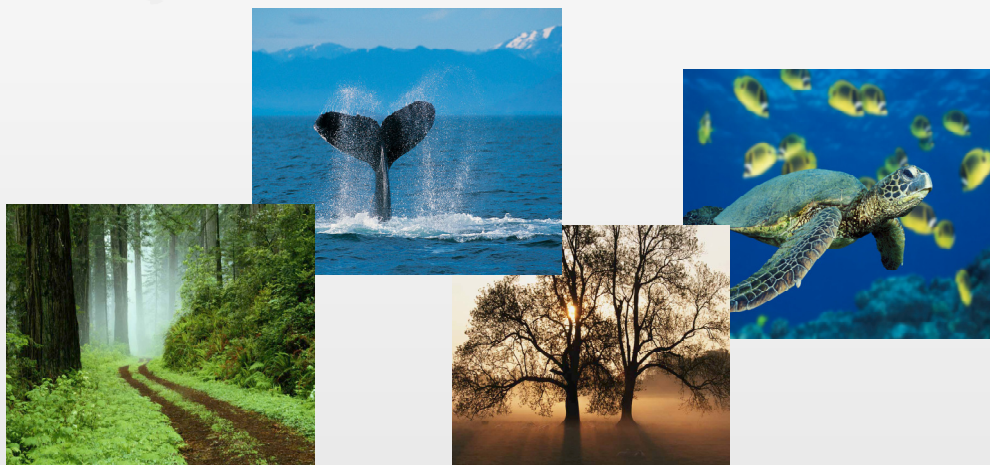

Reitora da Universidade Federal do Estado do Rio de Janeiro – UNIRIO

Professora Malvina Tania Tuttmann

Vice-Reitor

Professor Luiz Pedro San Gil Jutuca

Pró-Reitora de Graduação

Professora Loreine Hermida da Silva e Silva

Pró-Reitora de Pós-Graduação e Pesquisa

Professora Maria Tereza Serrano Barbosa

Pró-Reitor de Extensão e Assuntos Comunitários

Professor Luciano Pires Maia

Pró-Reitor de Planejamento

Professor Luiz Cleber Gak

Pró-Reitor de Administração

Carlos Alberto Veiga

Decana do Centro de Ciências Biológicas e da Saúde

Professora Lucia Marques Alves Vianna

Decano do Centro de Ciências Exatas e Tecnologia

Professor Astério Kiyoshi Tanaka

Decana do Centro de Ciências Humanas e Sociais

Professora Julia Belesse da Silva Lins

Decana do Centro Ciências Jurídicas e Políticas

Professora Flora Strozenberg

Decano do Centro de Letras e Artes

Professor José Luiz Ligiéro Coelho

Diretora do Arquivo Central

Professora Sonia Helena da Costa Kaminitz

Diretora da Biblioteca Central

Márcia Valéria da Silva de Brito Costa

Diretor Geral do Hospital Universitário Gaffrée e Guinle

Professor Antônio Carlos Ribeiro Garrido Iglesias



**Serviço Público Federal
Ministério da Educação
Universidade Federal do Estado do Rio de Janeiro – UNIRIO**

Relatório de Gestão 2008 Volume 1

Rio de Janeiro - RJ
2009

ELABORAÇÃO

Pró-Reitor de Planejamento

Professor Luiz Cleber Gak

Coordenadora de Planejamento

Astride Rangel

Equipe Técnica

Wanise Lins Guanabara

Paulo Brilhante Tavares

Ivanice Cardoso da Silva

Capa

Astride Rangel



ÍNDICE	
Dados Gerais	9
Missão	9
Plano de Desenvolvimento Institucional - PDI	9
Organograma Geral	11
Reitoria	13
Vice-Reitoria	33
Pró-Reitoria de Graduação	49
Pró-Reitoria de Extensão e Assuntos Comunitários	53
Pró-Reitoria de Pós-Graduação e Pesquisa	63
Pró-Reitoria de Administração	67
Pró-Reitoria de Planejamento	87
Centro de Ciências Biológicas e da Saúde	95
Escola de Ciências Biológicas	95
Escola de Enfermagem Alfredo Pinto	95
Escola de Medicina e Cirurgia	99
Escola de Nutrição	99
Centro de Ciências Exatas e Tecnologia	107
Escola de Informática Aplicada	107
Centro de Ciências Humanas e Sociais	109
Escola de Arquivologia	109
Escola de Educação	109
Curso de Pedagogia - Modalidade a distância	111
Escola de História	113
Escola de Museologia	115
Curso de Turismo	117
Centro de Ciências Jurídicas e Políticas	121
Centro de Letras e Artes	123
Escola de Teatro	123
Instituto Villa-Lobos	125
Arquivo Central	129
Biblioteca Central	131
Hospital Universitário Graffée e Guinle	133



Tabelas	
1. Orçamento	135
1.1. Orçamento Aprovado	135
1.2. Apoios, Convênios, Emendas e Destaques Recebidos	135
1.3. Execução	137
1.4. Apoios, Convênios, Emendas e Destaques 2008 - Execução	139
1.5. Metas Físicas	141
1.6. Metas Financeiras	141
1.7. SIMEC - Sistema Integrado de Planejamento, Orçamento e Finanças - Módulo PPA	143
1.8. Receitas Auferidas pela IES	147
1.9. Despesas Efetuadas pela IES	147
2. Recursos Humanos	149
2.1. Corpo Docente	149
2.1.1. Docentes - Classe, Titulação e Regime de Trabalho	149
2.1.2. Docentes - Afastamentos por Centro Acadêmico	151
2.1.3. Docentes - Faixa Etária	151
2.1.4. Docentes - Despesas Efetuadas	151
2.1.5. Docentes - Titulação, Regime de Trabalho e Sexo (Em Exercício + Afastados)	153
2.1.6. Docentes - Titulação, Regime de Trabalho e Sexo (Em Exercício)	153
2.1.7. Docentes - Classe e Regime Jurídico (Em Exercício + Afastados)	153
2.1.8. Docentes - Afastamentos - Motivo	153
2.2. Corpo Técnico-Administrativo	155
2.2.1. Técnicos-Administrativos - Classe, Titulação e Regime de Trabalho - Nível de Apoio e Médio	155
2.2.2. Técnicos-Administrativos - Classe, Titulação e Regime de Trabalho - Nível Superior	157
2.2.3. Técnicos-Administrativos - Afastamentos por Unidade Organizacional	159
2.2.4. Técnicos-Administrativos - Despesas Efetuadas	159
2.2.5. Técnicos-Administrativos - Titulação, Regime Jurídico e Sexo (Em Exercício + Afastados)	161
2.2.6. Técnicos-Administrativos - Titulação, Regime Jurídico e Sexo (Em Exercício)	161
2.2.7. Técnicos-Administrativos - Afastamentos - Motivo	161
2.3. Evolução da Força de Trabalho	163
3. Graduação	165
3.1. Vagas	165
3.2. Candidatos Inscritos	167
3.3. Ingressantes	169



3.4. Alunos Matriculados (efetivamente cursando)	171
3.5. Alunos com Matrícula Trancada	173
3.6. Concluintes	175
3.7. Evasão	177
4. Pós-Graduação	179
4.1. Alunos <i>Lato Sensu</i>	179
4.1.1. Residência Médica	179
4.1.2. Residência em Enfermagem	179
4.1.3. Especialização	179
4.1.4. Especialização a Distância	179
4.2. Alunos <i>Stricto Sensu</i>	181
4.2.1. Mestrado	181
4.2.2. Doutorado	181
4.3. Bolsas - Quotas por Programas	181
4.3.1. Mestrado	181
4.3.2. Doutorado	181
5. Pesquisa	183
5.1. Projetos por Centros Acadêmicos	183
5.2. Docentes - Dedicção à Pesquisa por Área de Conhecimento	185
5.3. Docentes - Dedicção à Pesquisa por Grau de Formação	185
5.4. Técnicos-Administrativos - Dedicção à Pesquisa por Área de Conhecimento	185
5.5. Técnicos-Administrativos - Dedicção à Pesquisa por Grau de Formação	185
6. Extensão	187
6.1. Programas e Projetos Vinculados	187
6.2. Projetos não vinculados aos Programas	187
6.3. Eventos e Público Participante	187
6.4. Cursos, Concluintes e Ministrantes	189
7. Bolsas Acadêmicas	191
7.1. Bolsas Acadêmicas	191
8. Biblioteca	193
8.1. Espaço Físico e Empréstimos	193
8.2. Salas, Assentos e Computadores	193
8.3. Caracterização dos Serviços Oferecidos	193
8.4. Acervo Impresso e Multimídia	195



8.5. Títulos em Formato Digital / Eletrônico de Propriedade da IES	195
8.6. Pessoal em Exercício - Grau de Formação e Regime de Trabalho	197
8.7. Pessoal em Exercício - Faixa Etária	197
9. Indicadores Hospitalares	199
9.1. Produção	199
9.1.1. Produção Realizada - Ano Base: 2006	199
9.1.2. Produção Realizada - Ano Base: 2007	201
9.1.3. Produção Realizada - Ano Base: 2008	203
9.2. Despesas	205
9.2.1. Despesas Realizadas - Ano Base: 2006	205
9.2.2. Despesas Realizadas - Ano Base: 2007	205
9.2.3. Despesas Realizadas - Ano Base: 2008	207
9.3. Outros Tipos de Prestadores de Serviço Técnico-Administrativo de Natureza Contínua	209
9.3.1. Prestadores de Serviço - Ano Base: 2006	209
9.3.2. Prestadores de Serviço - Ano Base: 2007	209
9.3.3. Prestadores de Serviço - Ano Base: 2008	211
10. Indicadores Administrativos	213
10.1. Serviços Terceirizados	213
10.1.1. Serviços - Ano Base: 2008	213
10.2. Outros Tipos de Prestadores de Serviço Técnico-Administrativo de Natureza Contínua	215
10.2.1. Prestadores de Serviço - Ano Base: 2006	215
10.2.2. Prestadores de Serviço - Ano Base: 2007	215
10.2.3. Prestadores de Serviço - Ano Base: 2008	217
10.3. Evolução de Gastos Gerais	219
10.4. Cartão de Crédito Corporativo - Série Histórica das Despesas	219
10.5. Informações sobre a Composição de Recursos Humanos	221
10.6. Atos de Admissão, Desligamento, Concessão de Aposentadoria e Pensão	221
10.7. Sistema de Informações para o Ensino	223
10.7.1. Ano Base: 2006	223
10.7.2. Ano Base: 2007	225
10.7.3. Ano Base: 2008	227
10.8. Área Física	229
10.9. Condições de Acessibilidade	229



Indicadores de Gestão 2008	
I - Custo Corrente / Aluno Equivalente	231
I.A - Custo Corrente com HU / Aluno Equivalente	231
I.B - Custo Corrente sem HU / Aluno Equivalente	231
II - Aluno Tempo Integral / Professor Equivalente	231
III - Aluno Tempo Integral / Funcionário Equivalente	231
III.A - Aluno Tempo Integral / Funcionário Equivalente com HU	231
III.B - Aluno Tempo Integral / Funcionário Equivalente sem HU	231
IV - Funcionário Equivalente / Professor Equivalente	231
IV.A - Funcionário Equivalente com HU / Professor Equivalente	231
IV.B - Funcionário Equivalente sem HU / Professor Equivalente	231
V - Grau de Participação Estudantil - GPE	233
VI - Grau de Envolvimento Discente com Pós-Graduação - GEPPG	233
VII - Conceito CAPES / MEC para a Pós-Graduação	233
VIII - Índice de Qualificação do Corpo Docente - IQCD	233
IX - Taxa de Sucesso na Graduação - TSG	233
X - Série Histórica	235
Componentes dos Indicadores de Gestão 2008	
I - Custo Corrente	237
I.A - Custo Corrente com HU	237
I.B - Custo Corrente sem HU	237
II - Professor Equivalente	237
II.A - Professor Equivalente	237
II.B - Professor por Titulação	237
III - Funcionário	239
III.A - Funcionário Equivalente com HU	239
III.B - Funcionário Equivalente sem HU	239
IV - Aluno	241
IV.A - Aluno da Graduação Presencial	241
IV.B - Aluno Equivalente	241
IV.C - Aluno Tempo Integral	241
IV.D - Aluno da Pós-Graduação	243
IV.E - Aluno da Residência Médica	245



DADOS IDENTIFICADORES

A Universidade Federal do Estado do Rio de Janeiro - UNIRIO, CNPJ nº 34.023.077/0001-07, é uma fundação pública instituída pelo poder público federal nos termos da Lei nº 6.655, de 05 de junho de 1979, integrante da administração indireta vinculada ao Ministério da Educação, tendo seu Estatuto aprovado pela Portaria MEC nº 2.176/2001, publicada no DOU de 05.10.2001 e sua denominação alterada através da Lei nº 10.750, de 24.10.2003. Sua sede está localizada na Avenida Pasteur nº 296, Urca - Rio de Janeiro - RJ - CEP 22290-240, telefone 2542-7350, fax 2542-5537, e seu endereço da página institucional na internet é www.unirio.br. A Unidade Jurisdicionada não consolida outras unidades e se encontra em funcionamento. Tem como função de governo predominante a Educação. A unidade gestora utilizada no SIAFI é 26269 - gestões 154034 e 154035.

MISSÃO

Produzir e disseminar o conhecimento nos diversos campos do saber, contribuindo para o exercício pleno da cidadania, mediante formação humanista, crítica e reflexiva, preparando profissionais competentes e atualizados para o mundo do trabalho e para a melhoria das condições de vida da sociedade.

PLANO DE DESENVOLVIMENTO INSTITUCIONAL - PDI

O Plano de Desenvolvimento Institucional aprovado pela Resolução nº 2.818, de 14 de dezembro de 2006, foi elaborado tendo como base uma metodologia participativa e considerando a missão, princípios e objetivos estabelecidos no Estatuto da Universidade, a legislação vigente, as normas e programas de Governo e de Gestão da Reitoria. Dessa forma foi definido um conjunto de Eixos, desdobrados em objetivos específicos, que fundamentam o desenvolvimento das ações acadêmicas e administrativas.

- **Eixo 1: Expansão com democratização da oferta;**
- **Eixo 2: Interdisciplinaridade diante do conhecimento;**
- **Eixo 3: Inserção internacional e ampliação de parcerias;**
- **Eixo 4: Dinamização da gestão acadêmica e administrativa;**
- **Eixo 5: Democratização da gestão;**
- **Eixo 6: Qualidade de vida e melhoria das condições de trabalho;**
- **Eixo 7: Modernização institucional.**



ORGANOGRAMA GERAL

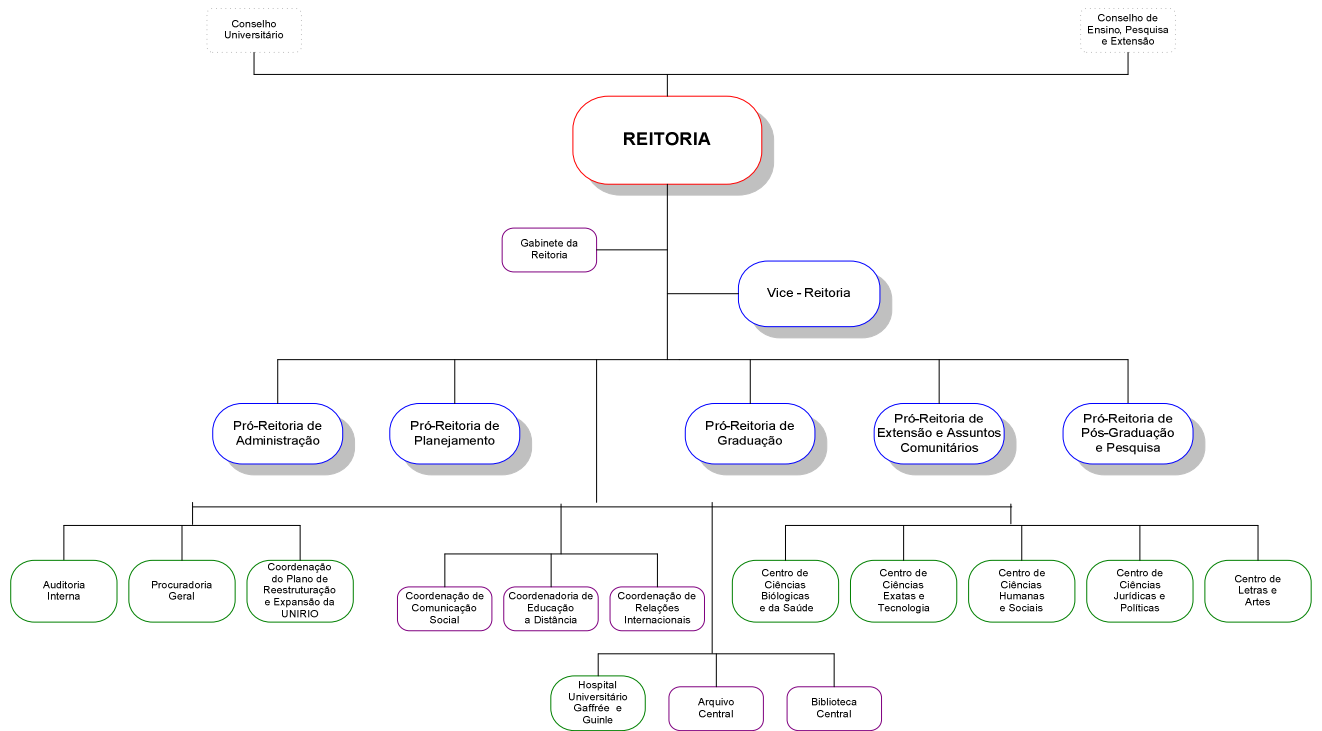



Reitoria

ATIVIDADES

Reitoria

I) Ações para implementação do programa REUNI:

- 07/01/2008 - Reunião com Gerentes dos Sub-Projetos (REUNI).
14/01/2008 - Reunião com Gerentes dos Sub-Projetos (REUNI).
17/01/2008 - Reunião com Gerentes dos Sub-Projetos (REUNI).
04/03/2008 - 1ª Reunião do Subprojeto "Criação do Núcleo de Metodologias Participativas" – REUNI/UNIRIO.
11/03/2008 - Reunião com Gerentes dos Sub-Projetos (REUNI).
13/03/2008 - Solenidade de assinatura do Acordo de Metas do Programa de Apoio a Planos de Reestruturação e Expansão das Universidades Federais – REUNI.
24/03/2008 - Reunião com Gerentes dos Sub-Projetos (REUNI).
26/03/2008 - Reunião com Diretores de Escolas, Institutos, Coordenadores de Programas de Pós-Graduação e CCH sobre o REUNI.
31/03/2008 - Reunião com Núcleo de Metodologias Participativas.
04/04/2008 - Reunião com Gerentes dos Sub-Projetos do REUNI e Pró-Reitores.
07/04/2008 - Reunião com Decanos, Diretores de Escolas e Coordenadores de Pós-Graduação.
28/04/2008 - Reunião com Gerentes dos Sub-Projetos (REUNI).
29/04/2008 - GR 109 – Ao Secretário da SESu encaminhando formulário para incorporação das ações do REUNI no PPA.

12/05/2008 - Of. GR 123 – À SESu encaminhando Plano de Trabalho do REUNI.
21/05/2008 - Reunião com os Decanos do CCH, CCET, CLA e Diretoria da ECB sobre obras do REUNI no Campus 458.

04/07/2008 - Of GR 170 – À SESu, indicando nomes para o acompanhamento das obras do REUNI.
08/06/2008 - Reunião com Gerentes dos Sub-Projetos do REUNI e Pró-Reitores.
08/07/2008 - Reunião com Gerentes do REUNI.
10/07/2008 - Reunião do REUNI em Belo Horizonte.
11/07/2008 - Reunião do REUNI em Belo Horizonte.
08/08/2008 - Of GR 200 - À SESu/MEC solicitando descentralização de crédito para modernização de elevadores.
25/08/2008 - Reunião com a equipe de Engenharia da UNIRIO referente às obras do REUNI.
26/08/2008 - Reunião com Gerentes dos Subprojetos do REUNI – Organização do 2º semestre.
08/09/2008 - Reunião com a equipe de Engenharia da UNIRIO referente às obras do REUNI.
18/09/2008 - Reunião com Gerentes dos Subprojetos do REUNI.
29/09/2008 - Reunião referente ao Projeto Político-Pedagógico do CCJP no REUNI.
03/11/2008 - Reunião com a Coordenação do REUNI.
14/11/2008 - Re-inauguração do Auditório do Instituto Biomédico.
18/11/2008 - Inauguração do prédio anexo ao Centro de Ciência e Tecnologia – CCET.
08/12/2008 - Visita da Diretora de Desenvolvimento da Rede IFES/SESu/MEC, Sra. Maria Ieda Costa Diniz.
- ##### II) Fortalecimento das ações referentes às relações internacionais:
- 07/02/2008 - Of GR 029 – Participação no "Erasmus Mundus Project".
28/02/2008 - Of GR 038 – Ao Adido Cultural ... solicitando a apresentação do Conjunto Musica Ficta Early Music Ensemble
04/03/2008 - Reunião com Reitores Espanhóis para tratar de parcerias e convênios.
26/03/2008 - Visita do Prof. Ignácio Verdugo da Espanha.
28/03/2008 - Of GR 069 – Serviço Alemão de Intercâmbio Acadêmico – DAAD.
15/04/2008 - Of GR 097 – encaminhado à UNESCO reafirmando interesse em parceria.



07/07/2008 - Homenagem aos Ministros da Saúde do Brasil e Portugal. Cerimônia de Abertura dos Simpósios sobre Saúde de Brasil-Portugal 200 anos.

05/08/2008 - Reunião com o Grupo Tordesillas e com o Programa de Pós-Graduação em Memória Social e Documento.

05/09/2008 - Reunião com a Professora Fanny Solter da Universidade de Karlsruhe e o Coordenador do Festival Internacional de Música Brasil-Alemanha.

10/09/2008 - GR 233 – Ao Cônsul-Geral do Brasil em Frankfurt solicitando empenho para a vinda de professoras japonesas da Universidade de Karlsruhe para participar do Festival Internacional de Música Brasil-Alemanha.

18/09/2008 - Reunião com o Coordenador de Programas Internacionais da Alamo Community Colleges.

18 a 21/10/2008 - XI Encontro do Grupo Tordesilhas (universidades brasileiras, portuguesas e espanholas), sediado na UNIRIO.

13/11/2008 - Criação do Cargo de Coordenador de Relações Internacionais mediante Resolução nº 2.961.

19/11/2008 - Reunião com a Fundação Fullbright.

27 a 29/11/2008 - Viagem de trabalho à Universidade de Coimbra, para participar da 1ª Assembléia Geral do Grupo Coimbra e da reunião com o Grupo Coimbra de Universidades Europeias.

III) Representatividade institucional nacional:

Presidência da Comissão de Desenvolvimento Acadêmico da ANDIFES – CDA

Presidência do Conselho Estadual de Leitura – CONSEL

Membro do Conselho Superior da Fundação CECIERJ

Membro do Conselho Diretor da Fundação CESGRANRIO

09/01/2008 - Participação na Reunião Interinstitucional para continuidade da discussão do processo de revalidação dos diplomas de médicos brasileiros em Cuba, no âmbito do Ajuste Complementar ao Acordo de Cooperação Técnica Brasil-Cuba.

20 e 21/02/2008 - Seminário da ANDIFES “Modelo de Pesquisa e de Pós-Graduação nas IFES” e LXVIII Reunião Ordinária do Conselho Pleno.

25/02/2008 - Reunião do Conselho Estadual de Leitura – CONSEL.

12/03/2008 - Reunião na Secretaria de Gestão do Trabalho e da Educação na Saúde do Ministério da Saúde

17/04/2008 - Reunião do Conselho Superior da Fundação CECIERJ

25 e 26/06/2008 - LXXI Reunião Ordinária do Conselho Pleno da ANDIFES

04/07/2008 - Reunião do Conselho da Fundação CECIERJ

30/07/2008 - Reunião do Conselho Estadual de Leitura – CONSEL

08/08/2008 - Reunião com a Representação do MEC no Rio de Janeiro – REMEC

11/08/2008 - Audiência solicitada ao Ministro do TCU, e realizada com a Chefe de Gabinete, para tratar da suspensão dos 26,05%.

11 a 13/08/2008 - LXXII Reunião Ordinária do Conselho Pleno da ANDIFES e da Comissão de Desenvolvimento Acadêmico – CDA

20/08/2008 - Reunião com o Governador Sérgio Cabral e com o Secretário de Ciência e Tecnologia Alexandre Cardoso

28/08/2008 - Reunião do Conselho Diretor da Fundação CESGRANRIO

11 e 12/09/2008 - Reunião em Brasília (por completar)

15/09/2008 - Reunião do Conselho Estadual de Leitura – CONSEL

24 e 25/09/2008 - LXXIII Reunião Ordinária do Conselho Pleno da ANDIFES

29/09/2008 - Reunião da Fundação CECIERJ

14/10/2008 - Reunião do Conselho Diretor da Fundação CESGRANRIO

28 e 29/10/2008 - Reunião da ANDIFES

21/11/2008 - LXXVª Reunião Ordinária do Conselho Pleno da ANDIFES

9 a 11/12/2008 - Reunião da Comissão de Desenvolvimento Acadêmico da ANDIFES e LXXVª Reunião Ordinária do Conselho Pleno da ANDIFES



IV) Fortalecimento das relações com segmento discente:

01/02/2008 - Recepção dos novos residentes do HUGG
29/02/2008 - Reunião com os Residentes do HUGG
02/04/2008 - Participação na Mesa de Abertura da I Jornada Estudantil de Nutrição
18/04/2008 - GR 099 – Ao Secretário da SESu solicitando liberação de apoio financeiro para assistência estudantil
08/05/2008 - Posse da Diretoria do Diretório Acadêmico Benjamin Batista da Escola de Medicina e Cirurgia
14/07/2008 - Reunião com Diretório Acadêmico da Escola de Direito
30/07/2008 - Reunião com alunos da Associação Atlética da Escola de Medicina e Cirurgia
31/07/2008 - Recepção aos Calouros da Escola de Medicina e Cirurgia
08/08/2008 - Of. GR 199 – À SESu/MEC encaminhando Edital do programa “Mobilidade Acadêmica Brasil”
27/08/2008 - Of GR 220 - Ao Secretário da SESu solicitando liberação de apoio financeiro para assistência estudantil
29/08/2008 - Reunião com o Diretório Acadêmico da Escola de Nutrição

V) Relacionamento com os servidores docentes e técnico-administrativos:

07/02/2008 - Grande Reunião com todos os servidores das Pró-Reitorias
19/03/2008 - GR 063 – Ao Ministro do TCU encaminhando Embargos de Declaração, com efeito modificativos – Acórdão 640/2007 – TCU – 26,05%
10/07/2008 - Abertura do Seminário sobre Avaliação de Desempenho
28/07/2008 - Of GR 178 – À SESu comunicando as providências adotadas para atender o Acórdão n. 1802/2008 – 26,05%
01/08/2008 - Of. GR 182 –Ao Ministro do TCU encaminhando notificação de cessação dos pagamentos referentes aos 26,05%
06/08/2008 - Reuniões setoriais (5) para esclarecimentos referentes à suspensão dos 26,05%
12/08/2008 - Of. GR 203 – Ao TCU encaminhando embargos de declaração referente aos 26,05%
20/08/2008 - Of GR 207 – Ao Juiz de Direito da 28ª Vara Federal encaminhando Mandado de Segurança coletivo pela manutenção dos 26,05% - ASUNIRIO
21/08/2008 - Of GR 208 – Ao TCU solicitando que a liminar referente aos 26,05% fosse juntada ao Agravo encaminhado ao TCU
21/08/2008 - Of 209 - Ao Juiz de Direito da 28ª Vara Federal encaminhando Mandado de Segurança coletivo pela manutenção dos 26,05% - ASUNIRIO.
22/08/2008 - Of 211 - Ao Juiz de Direito da 15ª. Vara Federal encaminhando Mandado de Segurança coletivo pela manutenção dos 26,05% - ADUNIRIO.
25/08/2008 - Of. GR 212 – Ao TCU informando da impossibilidade material de suspender o pagamento dos 26,05% - Acórdão nº 2141/2008
25/08/2008 - Of. GR 213 – Ao TCU solicitando dilatação de prazo para suspender o pagamento dos 26,05% - Acórdão nº 1904/2008
25/08/2008 - Abertura da Oficina sobre Avaliação de Desempenho dos Servidores Técnicos e Administrativos, no IVL
25/08/2008 - Abertura da Oficina sobre Avaliação de Desempenho dos Servidores Técnicos e Administrativos, na Reitoria
15/09/2008 - Recepção aos novos servidores técnico-administrativos da UNIRIO
19/09/2008 - Of GR 243 – Ao TCU encaminhando Embargo de Declaração referente aos 26,05% - Acórdão nº 1105/2008
99/09/2008 - Of GR 248 – Ao TCU encaminhando Recurso de Reexame referente ao pagamento dos 26,05% - Acórdão nº 2869/2008
30/09/2008 - Of GR 249 – Ao MEC encaminhando informações sobre os 26,05% - Acórdão nº 3202/2008
30/09/2008 - Of GR 250 – Ao TCU encaminhando informações sobre os 26,05% - Acórdão nº 3202/2008
01/10/2008 - Of GR 252 – Ao TCU informando sobre a retirada dos 26,05% e requerendo a aplicação das Súmulas 160 e 250/TCU – devolução dos atrasados
07/10/2008 - Of GR 258 – Ao TCU encaminhando Recurso de Reexame dos 26,05% - Acórdão nº 3054/2008
07/10/2008 - Of GR 259 – Ao TCU encaminhando Recurso de Reexame dos 26,05% - Acórdão nº 3027/2008



26/11/2008 - Of GR 314 – Ao Subprocurador Geral Federal informando sobre a suspensão do pagamento dos 26,05%

04/12/2008 - Of GR 321 – Ao TCU encaminhando cópias dos Embargos de Declaração com Efeitos Infringentes referentes aos 26,05% - Acórdão nº 4952/2008

04/12/2008 - Of GR 322 – Ao TCU encaminhando cópias dos Embargos de Declaração com Efeitos Infringentes referentes aos 26,05% - Acórdão nº 4961/2008

08/12/2008 - Of GR 322A - Ao Subprocurador Geral Federal informando que o pagamento do benefício de 26,05% foi cancelado para todos os servidores

08/12/2008 - Of GR 323 – Ao TCU encaminhando cópias de Embargos de Declaração com Efeitos Infringentes referentes aos 26,05% - Acórdão 4953/2008

12/12/2008 - Of GR 326 – Ao TCU encaminhando os Embargos de Declaração com Efeitos Infringentes referentes aos 26,05% - Acórdão 4963/2008

12/12/2008 - Of GR 327 – À CGU informando sobre a suspensão do pagamento dos 26,05%, de acordo com o Acórdão 1802/2008 e sobre a dispensa do ressarcimento dos valores recebidos – Acórdão 3202/2008

12/12/2008 - Of GR 328 – Ao TCU informando sobre a suspensão do pagamento dos 26,05%, de acordo com o Acórdão 1802/2008 e sobre a dispensa do ressarcimento dos valores recebidos – Acórdão 3202/2008

VI) Interlocução com as fundações de apoio:

15/01/2008 - Reunião Conselho Curador e Presidente da FURJ

18/01/2008 - Reunião com o Superintendente da FURJ

30/01/2008 - Reunião com o Conselho Curador da FURJ

10/03/2008 - Of GR 046 – Convocação dos integrantes do Conselho Fiscal da FURJ para prestação de contas 2004 a 2006

01/08/2008 - Reunião com Superintendente da FURJ relativa à prestação de contas

01/08/2008 - Reunião com a FUNRIO relativa ao Convênio Pró-Jovem

19/12/2008 - Reunião com representantes da FURJ e com o Conselho de Curadores

VII) Demais ações internas acadêmico-administrativas:

31/01/2008 - Reunião com o Prof. Ignácio Verdugo do Banco Santander. Assunto: Bolsas de Estudo

29/02/2008 - Reunião com Câmara de Extensão

19/02/2008 - Reunião de Equipe: Pró-Reitores, Decanos, Diretores, NIS, COMSO, AUDIN, Órgãos Suplementares e CEAD

26/02/2008 - Reunião com Pró-Reitores. Assunto: relatório da reunião da ANDIFES

26/02/2008 - Grande Reunião com Equipe Multidisciplinar (por completar)

27/02/2008 - Reunião com Coordenadores e Professores dos Cursos de Pós-Graduação *Lato e Stricto Sensu*

04/03/2008 - Reunião com Presidente do Projeto Rondon

04/03/2008 - Of GR 042 – Ao Secretário da SESu solicitando apoio financeiro para fornecimento de alimentação para o HUGG

17/03/2008 - Reunião com Câmara de Pós-Graduação

02/04/2008 - Reunião com Pró-Reitores para discussão do Congresso Universitário

08/04/2008 - Reunião no HUGG com o grupo das escolas do CCBS para tratar da epidemia de dengue no Rio de Janeiro

28/04/2008 - Reunião com a Coordenadora do Programa PROJOVEM URBANO

15/06/2008 - Of. GR 175 – À Coordenação Nacional do PROJOVEM encaminhando Termo de Compromisso do Sistema de Monitoramento e Avaliação do PROJOVEM URBANO

18/06/2008 - Of. GR 155 – À SESu solicitando liberação de apoio financeiro para a aquisição do novo prédio da Escola de Medicina e Cirurgia

23/06/2008 - Of GR 162 – À SECAD solicitando liberação de apoio financeiro para o projeto de Extensão “Conexões de saberes: Escola Aberta”

24/06/2008 - Reunião com Pró-Reitores, Órgãos Suplementares, CEAD e COMSO

24/06/2008 - Reunião com equipes do PROJOVEM da UNIRIO e UFRJ



30/07/2008 - Of. GR 180 – À SESu solicitando liberação de apoio financeiro dentro do Edital n. 08/2008/MEC-SESU para complementação e funcionamento das instituições federais

04/08/2008 - 1ª. Reunião com Pró-Reitores e CEAD sobre Mobilidade Acadêmica

05/08/2008 - Reunião com representantes da Comissão de Combate à Intolerância Religiosa

14/08/2008 - Of GR 204 – À CAPES referente à implantação e oferta dos cursos de Especialização em Educação Especial UAB-UNIRIO

14 e 15/08/2008 - Reunião com a Comissão de Certificação do HUGG

18/08/2008 - Reunião com o Diretor do Centro Brasileiro de Pesquisas Físicas – CBPF para tratar de ação conjunta com a Prefeitura

21/08/2008 - Of GR 210 – Ao Secretário da SESu solicitando liberação de apoio financeiro para o “Programa Incluir”

07/10/2008 - Of GR 257 – À SECAD encaminhando reformulação do projeto de Capacitação de Professores Tutores, Professores Elaboradores de Material Didático e Gestores – UAB

09/10/2008 - Reunião com a Comissão de Política da Produção Acadêmica da UNIRIO

20/10/2008 - Of GR 276 – À SESu solicitando liberação de apoio financeiro para os Projetos “Novos Palhaços” e “Enfermaria do Riso”

21/10/2008 - Of GR 278 – À CGU indicando integrante para o Grupo de Trabalho de Mobilização e Capacitação para o Controle Social

24/10/2008 - Of GR 281 – À SESu solicitando liberação de apoio financeiro para complementação do custeio para a UNIRIO

04/11/2008 - Of GR 288 – À SECAD encaminhando projeto para aquisição de equipamentos/mobiliário para a CEAD

06/11/2008 - Of GR 290 – À SESu solicitando liberação de apoio financeiro para aquisição de equipamentos para o HUGG

10/11/2008 - Of GR 294 – À SESu solicitando liberação de apoio financeiro para pagamento de despesas com fornecimento de energia elétrica para o HUGG

10/11/2008 - Of GR 295 – À SESu solicitando antecipação de recursos financeiros para aquisição de material farmacológico e hospitalar

05/12/2008 - Reunião com Auditores Externos – TCU

31/12/2008 - Negociação com a SESU acerca da liberação dos recursos financeiros

31/12/2008 - Negociação com a Light relativa ao fornecimento de serviços para o HUGG

VIII) Processo sucessório da Reitoria – Gestão 2008/2012:

25/03/2008 - Reunião Conjunta Conselhos Superiores – Normas para Consulta à Comunidade

15/05/2008 - Debate no IB entre os candidatos ao cargo de Reitor e Vice-Reitor da UNIRIO

20/05/2008 - Debate no CCH entre os candidatos ao cargo de Reitor e Vice-Reitor da UNIRIO

21/05/2008 - Debate no CCJP entre os candidatos ao cargo de Reitor e Vice-Reitor da UNIRIO

27/05/2008 - Debate no HUGG entre os candidatos ao cargo de Reitor e Vice-Reitor da UNIRIO

29/05/2008 - Debate na Reitoria entre os candidatos ao cargo de Reitor e Vice-Reitor da UNIRIO

16/06/2008 - Sessão Conjunta do Colégio Eleitoral

03/07/2008 - Entrega, ao Ministro da Educação, dos documentos relativos ao encerramento do Processo Sucessório para Reitor e Vice-Reitor da UNIRIO para a Gestão 2008/2012.

03/09/2008 - Cerimônia de recondução ao cargo de Reitora para o exercício 2008/2012, no Ministério da Educação, em Brasília.

23/09/2008 - Solenidade Interna comemorativa à recondução da Reitora e do Vice-Reitor, e posse dos Pró-Reitores

IX) Participação em eventos internos:

13/03/2008 - Aula Inaugural 1º. Semestre letivo – Palestrante Professor Doutor Dilvo Ristoff, Diretor de Educação Básica Presencial da CAPES. Tema: “Panorama da Educação no Brasil: Articulação da Educação Superior com a Educação Básica”

18/03/2008 - Palestra do Exmo. Ministro Carlos Veloso – Tema: “Aposentadoria Compulsória”

08/05/2008 - Aula Magna da Escola de Museologia



15/05/2008 - Entrega de insígnias da Escola de Enfermagem Alfredo Pinto
16/06/2008 - Abertura da Semana de Ciência e Tecnologia
18/06/2008 - Abertura da "Semana da Integração Acadêmica"
20/06/2008 - Estréia da Ópera "Gianni Schicchi" no Centro de Letras e Artes
04/08/2008 - Aula Inaugural e comemoração dos dois anos do Programa de Pós-Graduação em Museologia
15/08/2008 - Aula Inaugural 2º. Semestre letivo – Palestrante Professor Doutor Carlos Eduardo Bielschowsky, Secretário de Educação a Distância do MEC. Tema: "Importância do Ensino a Distância para a Democratização da Educação no Brasil"
21/08/2008 - Abertura do Simpósio de Perinatologia do HUGG
01/09/2008 - Abertura Solene IV Seminário de Educação Diferenciada e Etnoconhecimento e II Encontro Luso-Brasileiro de Educação, Formação e Cultura
09/09/2008 - Discurso de Abertura do Festival Internacional de Música Brasil-Alemanha
19/09/2008 - Solenidade de inauguração da fotografia do Professor Emérito Mário Barata, na Galeria dos Eméritos da UNIRIO
06/10/2008 - Abertura da VI Semana de Biologia da UNIRIO
10/10/2008 - Solenidade da assinatura da escritura do novo imóvel da Escola de Medicina e Cirurgia
13/10/2008 - Evento "Paulo Freire Vive", com a participação da viúva de Paulo Freire na mesa dos trabalhos
16/10/2008 - Feira da Saúde do Projeto RENASCER do HUGG
31/10/2008 - III Jornada de Enfermagem em Terapia Intensiva do HUGG – "Assistência de Enfermagem na Ventilação Mecânica"
03/11/2008 - Inauguração da Sala Virtual do Grupo Santander Universidades, na Biblioteca Central
10/11/2008 - Congresso da Escola de Ciências Jurídicas – CCJP
11/11/2008 - Abertura da XXVIII Jornada Científica do HUGG – "Saúde Integral: do Tradicional ao Holístico"
12/11/2008 - Abertura da I Semana de Biomedicina da UNIRIO
14/11/2008 - Inauguração da placa em homenagem aos 52 anos de formatura da Turma de 1956 da Escola de Medicina e Cirurgia
19/11/2008 - Encontro "Mídia na Educação Infantil"
11/12/2008 - IV Seminário de Psicologia e Direitos Humanos
11/12/2008 - Concerto em Homenagem ao Prof. Emérito José Maria Neves (*in memoriam*) e lançamento da 2ª edição de seu livro.

X) Presença em solenidades de colação de grau:

16/01/2008 - Colação de Grau - Escola de Medicina e Cirurgia
29/02/2008 - Colação de Grau – Escola de Nutrição
04/03/2008 - Colação de Grau – 2º semestre/2007 – Escola de Ciências Jurídicas
09/05/2008 - Colação de Grau - Biblioteconomia
23/05/2008 - Colação de Grau - PAIEF
25/06/2008 - Colação de Grau - Escola de Medicina e Cirurgia
06/08/2008 - Colação de Grau - Escola de Teatro
07/08/2008 - Colação de Grau - Escola de Enfermagem Alfredo Pinto
15/08/2008 - Colação de Grau - Curso de Pedagogia
21/08/2008 - Colação de Grau - Escola de Nutrição
22/08/2008 - Colação de Grau - Escola de Arquivologia
02/10/2008 - Colação de Grau – Escola de Ciências Jurídicas
14/10/2008 - Colação de Grau – Instituto Villa-Lobos
19/12/2008 - Colação de Grau - Escola de Medicina e Cirurgia



XI) Participação em eventos externos:

- 17/01/2008 - Posse do Reitor da UERJ, Professor Doutor Ricardo Vieiralves
27/02/2008 - Entrevista na TV Rede Vida para o programa "Associação Cultural"
29/02/2008 - Solenidade de inauguração do "Centro de Investigação Cardiovascular Hans Jürgen Fernando Dohmann" do Instituto Nacional de Cardiologia
08/03/2008 - Visita ao Real Gabinete Português de Leitura
11/03/2008 - II Seminário de Extensão Universitária do Projeto Assunção da USP (participação na Mesa de Abertura como Palestrante)
07/04/2008 - Simpósio Brasileiro de Sistemas de Informação
07/05/2008 - Abertura do XXI Encontro Regional Sudeste do FORPROEX
20/05/2008 - IV Encontro do Grupo de Saúde do Trabalhador e do SISOSP
19/06/2008 - II Congresso de Educação Médica da Regional RJ/ES – "Mídia na Formação Médica".
27/06/2008 - Assinatura do Protocolo de Intenções com o Departamento de Ensino e Pesquisa do Exército
30/06/2008 - Câmara Municipal (completar)
30/06/2008 - Recital do Coral do CEFET/RJ
28/07/2008 - Encontro "PDE: Visão Institucional" com a participação da ABRUEM e da ANDIFES
01/08/2008 - Entrevista para o Canal Futura sobre o ENEM
04/09/2008 - Solenidade em homenagem aos 80 Anos do Acadêmico Cândido Mendes
01/10/2008 - Solenidade de premiação à aluna da Escola de Medicina e Cirurgia no Prêmio Estadual "Desafio SEBRAE 2008"
03/10/2008 - Palestrante no Fórum de Graduação da Universidade Estadual do Norte Fluminense - UENF
08/10/2008 - IV Seminário de Saúde da Criança e do Adolescente
05/11/2008 - Solenidade de posse do Professor Targino de Araújo Filho no cargo de Reitor da Universidade Federal de São Carlos.
17/11/2008 - Lançamento do Livro "História da Vida dos Judeus"
17/11/2008 - Entrevista dada à Professora Keila Grinberg para compor capítulo de livro
17/11/2008 - Recebimento do Prêmio "Excelência em Administração Dr. Sylvio Vianna Freire - 2008" da Faculdade Béthencourt da Silva
20/11/2008 - Seminário sobre "Evasão e Retenção Discente na IFES", promovido pela ANDIFES

XII) Sessões dos conselhos superiores:

- 28/02/2008 - 384ª. Sessão do CONSUNI
25/03/2008 - Sessão Conjunta – 297ª. Sessão do CONSEPE e 285ª. Sessão do CONSUNI – Normas para Consulta à Comunidade
27/03/2008 - 386ª. Sessão do CONSUNI – prestação de contas da UNIRIO
09/04/2008 - Sessão Conjunta – 298ª. Sessão do CONSEPE e 387ª. Sessão do CONSUNI
29/04/2008 - 386ª. Sessão do CONSUNI para discussão do Orçamento (continuação da Sessão de 27/03)
21/05/2008 - 388ª. Sessão do CONSUNI
16/06/2008 - Sessão Conjunta do Colégio Eleitoral – 13º. Colégio Eleitoral
20/06/2008 - 389ª. Sessão do CONSUNI referente à FURJ
02/07/2008 - 299ª. Sessão do CONSEPE
15/07/2008 - Sessão Solene Conjunta – 300ª. Sessão do CONSEPE e 390ª. Sessão do CONSUNI - em homenagem ao Professor Emérito Azor José de Lima
31/07/2008 - Sessão Conjunta – 301ª. Sessão do CONSEPE e 391ª. Sessão do CONSUNI
27/08/2008 - 302ª. Sessão do CONSEPE
27/08/2008 - 392ª. Sessão do CONSUNI



02/10/2008 - Sessão Solene Conjunta – 303ª. Sessão do CONSEPE e 393ª. Sessão do CONSUNI

28/10/2008 - 304ª. Sessão do CONSEPE

11/12/2008 - 305ª. Sessão do CONSEPE

17/12/2008 - 394ª. Sessão do CONSUNI

18/12/2008 - 306ª. Sessão do CONSEPE

XIII) Resoluções: Assunto/Número

- Aproveitamento de Estudos / 2957
- Boletim Interno, meio eletrônico / 2916
- Bolsa de Iniciação Art. e Cultural, criação / 2966
- Bolsas Estudantis, quantitativo, CH, vigência e valores / 2977, 2978
- Bolsas REUNI - PPG, regulamentação / 2939
- Calendário Acadêmico / 2964
- CDs e FGs, criação / 2961, 2971
- Concursos para Professores, resultados / 2928, 2929, 2930, 2931, 2932, 2933, 2934, 2949, 2950, 2951, 2952, 2953, 2954, 2955, 2956, 2969, 2970, 2982, 2983, 2984, 2985, 2986, 2987, 2988, 2989
- Consulta à Comunidade, normas para escolha de Reitor e Vice-Reitor / 2914, 2918
- Curso a Distância, criação / 2981
- Curso de Férias / 2938, 2940, 2942, 2959, 2965, 2990
- Curso de Graduação, criação / 2943, 2944
- Curso de Licenciatura, alteração de denominação e currículo / 2967
- Cursos de Licenciatura, destinação de vagas / 2946
- Cursos de Pós-graduação, criação / 2910, 2911, 2935, 2936, 2947
- Departamento, alteração de denominação / 2962, 2976
- Departamento, criação / 2912, 2913
- Departamento, transferência de localização / 2963, 2973
- Estágio Curricular / 2958
- Laboratório, alteração de denominação / 2972
- Orçamento da UNIRIO / 2924
- PPG *Stricto Sensu*, regimento / 2937
- Prestação de Contas da UNIRIO / 2915, 2919
- Processo Seletivo Prof. Substituto, resultado / 2917, 2925, 2926, 2927
- Programa de PG, reestruturação e mudança de denominação / 2968
- Projeto Pedagógico de curso / 2979, 2980
- REUNI, expansão de vagas / 2945
- *Título de Doutor Honoris Causa*, concessão / 2921, 2922, 2923, 2974, 2975
- Vagas para o Vestibular CEDERJ / 2920, 2941, 2948, 2960

XIV) Portarias: Assunto / Número

- Total de Portarias expedidas: 619
- Nomeação em caráter efetivo – Concurso Público Técnico-Administrativo / 001, 002, 003, 053, 234, 235, 236, 237, 238, 239, 240, 241, 242, 243, 244, 245, 246, 247, 248, 249, 250, 251, 252, 253, 254, 255, 256, 257, 258, 259, 263, 278, 297, 306, 387, 401, 537, 538, 539, 540, 541, 542, 543, 544, 545, 547, 548, 549, 550, 551, 552, 553, 554, 555, 556, 557, 558, 559, 560, 561, 562, 563.
- Nomeação em caráter efetivo – Concurso Público Docente / 166, 279, 280, 292, 304, 305, 314, 536, 546.



▪ Comissão de Sindicância / 005, 011, 012, 022, 025, 089, 097, 117, 121, 143, 155, 164, 174, 204, 217, 226, 294, 344-A, 386, 406,512.

▪ REUNI / 132, 210, 440

▪ Relações Internacionais / 438

XV) Ofícios:

▪ Total de ofícios expedidos : 341 Ofícios GR (citações principais juntamente com as atividades acima)

XVI) Memorandos:

▪ Total de memorandos expedidos: 341(Memorandos GR e CG)

XVII) Despachos:

▪ Total de despachos expedidos: 831(Despachos de Expedientes/Processos mediante Informações GR e CG)

XVIII) Projetos culturais:

a) Série "UNIRIO MUSICAL 2008": Série dedicada aos estudantes de Graduação e Pós-graduação em Música e ao público em geral.

01/04/2008 - Duo Sérgio Barrenechea e Clayton Vetromilla

04/04/2008 - Participação na reunião de avaliação geral da Semana Nacional de Ciência e Tecnologia, a convite da Comissão Regional do Rio de Janeiro

08/04/2008 - Pedro Lima, Henrique Conde, Miguel de Laquila, Jorge Santos, Henrique Conde

15/04/2008 - Quarteto Carioca de Violões

22/04/2008 - Duo Maia de Violões e Quinteto Sescontu

29/04/2008 - Quatro Séculos de Música Italiana para o Violão – Nicolas de Souza Barros – violão de oito cordas

06/05/2008 - Concerto de Jazz com o pianista americano Phil DeGreg

13/05/2008 - Orquestra de Solistas do Rio de Janeiro – Homenagem a Guerra-Peixe

20/05/2008 - Duo de Clarineta e Piano Lúcia Barrenechea e Fernando Silveira

27/05/2008 - Conjunto americano "Luther College Jazz Orchestra"

03/06/2008 - A Voz Humana –Mirna Rubim e "Voz Plena"

10/06/2008 - Recital de Canto e Piano – Maíra Lautert e Mirka da Pieva

17/06/2008 - Ensaio Aberto da Ópera "Gianni Schicchi

24/06/2008 - Highlights de Teatro Musical Brasileiro e Americano – Direção de Mirna Rubim

Agosto - Programação voltada para a Música Nova

05/08/2008 - Armildo Uzeda – violão

06/08/2008 - Mariana Spoladore, Jean-Pierre Caron, Marcos Campello, Cláudia Castelo Branco, Rafael Sarpa, Paulo Dantas

07/08/2008 - Jean-Pierre Caron, Marcos Campello, Rafael Sarpa, Paulo Dantas, Léo Alves, Giacinto Scelsi

10/08/2008 - Final do I Concurso de Composição do Instituto Villa-Lobos

12/08/2008 - Homenagem à Edino Krieger – Lucia Barrenechea, Ricardo Santoro, José Wellington, Ruth Serrão, Luiz Eduardo

19/08/2008 - Quarteto Experimental

26/08/2008 - GNU – Grupo Novo da UNIRIO

Setembro - O mês de setembro foi dedicado ao "Piano & Cia"

02/09/2008 - Katharina Kegler

09/09/2008 - Concerto de Inauguração do piano Steinway – Fany Solter (Alemanha) – piano e Nachum Erlich (Alemanha) violino

16/09/2008 - Duo de Violino e Piano – Albrecht Breuninger (Alemanha) e Ana Flávia Frazão (UFGoiás)

23/09/2008 - Will Sanders (Alemanha) – audição da Masterclass de Música de Câmara do Festival Brasil Alemanha

30/09/2008 - Camerata Quantz



- 07/10/2008 - Duo de Violoncelo e Piano – Watson Clis e Lúcia Barrenechea
14/10/2008 - Recital de Eduardo Monteiro
21/10/2008 - Duo de Piano e Violoncelo – Lúcia Barrenechea e Ricardo Santoro
24/10/2008 - Recital de José Wellington
04/11/2008 - Coral de Trombones da UNIRIO – Regência de João Luiz Areias
11/11/2008 - Música do Barroco Europeu – Camerata Quantz da UNIRIO
18/11/2008 - Grupo de Trompetes da UNIRIO
25/11/2008 - Quarteto de Cordas “José White” do México e Professores do do IVL
25/11/2008 - Concerto de Encerramento numa parceria entre o Projeto Cultural – Reitoria e o Instituto Italiano de Cultura -
Recital de Piano – Gloria Campaner (Itália)
- b) “Vitrine Musical UNIRIO”:** Série dedicada à Mostra da Performance Artística dos Professores do Instituto Villa-Lobos e seus alunos.
26/03/2008 - Vitrine de Violões da UNIRIO, sob a coordenação do Professor Clayton Vetromilla
30/04/2008 - Coral de trombones da UNIRIO, sob a coordenação do Professor João Luiz areias
28/05/2008 - Duo Selene com os Professores Lúcia Barrenechea e Luiz Eduardo Domingues
25/06/2008 - Quarteto Carioca de Violões sob a coordenação do Professor Nicolas de Souza Barros
27/08/2008 - Camerata Quantz, sob a coordenação da Professora Laura Rónai
24/09/2008 - Recital de Violino e Piano com o Professores Mariana Salles e José Wellington dos Santos
29/10/2008 - Grupo de Trompetes da UNIRIO e Quinteto de Metais de UNIRIO, sob a coordenação do Professor Nailson Simões
26/11/2008 - Concerto Coral UNIRIO, sob a coordenação do Professor Carlos Alberto Figueiredo
- c) “Fórum de Psicanálise & Cinema”:** Parceria com a Associação Psicanalítica 3 (AP RIO3) – exibição de filme seguido de análise e debate com a participação dos Psicanalistas.
28/03/2008 - Babel (2006) de Alejandro González-Iñárritu
25/04/2008 - A Pele (2006) de Steven Sheinberg
30/05/2008 - Transamérica (2005) de Duncan Tucker
27/06/2008 - Encontros e Desencontros de Sofia Coppola
29/08/2008 - Desejo e Reparação
26/09/2008 - O Abraço Partido
31/10/2008 - O Perfume: a História de um Assassino
28/11/2008 - De Encontro com o Amor
- d) Série “Cultura e Gastronomia”:** Série de palestras seguidas de debates onde é abordado um tema relativo a um alimento, com posterior degustação, destinada aos estudiosos das interações entre Cultura e Gastronomia.
27/03/2008 - “Arroz, o cereal que alimenta o mundo” com o Chef Piero Cagnin
23/04/2008 - “Chocolate – O Sabor da Emoção” com Chef Carlo Moöckli
29/05/2008 - “A Cachaça ... Virou Gastronomia!” com o Chef Harold Lethiais
26/06/2008 - “Pão ...Nosso da cada Dia” – Profa. Lucia de Carli
26/06/2008 - “Palmito Pupunha – Estrela da Gastronomia” com o Dr. Paulo Márcio Canongia
25/09/2008 - “Introdução à Gastronomia Molecular” com o Prof. Dr. Enrique Rentería
30/10/2008 - “Cozinha Japonesa: Da tradição à Modernidade” com o Chef Alex Massabuco
27/11/2008 - “Natal – Uma Visão Gastronômica e sua Evolução” com o Chef Harold Lethiais
- e) Participação em eventos e produção cultural**
Janeiro a março:
▪ Integrante da Comissão de Organização do 2º. Encontro Regional Sudeste de Cultura – FORPROEX – “Diversidade Cultural: desafios para as políticas públicas”



▪ Integrante da Comissão de Organização da VI Semana de Integração Acadêmica – “Universidade: compromisso com a consciência política para a emancipação”

Fevereiro:

▪ Reuniões para discussão da agenda da Sala Vera Janacópulos com os decanos do CLA, CLA e Diretores do IVL, Escola de Teatro e Muesologia

06/03/2008 - Presença no Show de MPB na Escola de Guerra Naval

24/03/2008 - Reunião com o NIS/UNIRIO sobre a criação de marca sonora para o Projeto Cultural e veiculação de anúncios das atividades do projeto

25/04/2008 - Participação em reunião convocada pela Pró-Reitora de Extensão da UERJ para tratar de oficinas de trabalho para capacitação de conselheiros municipais de Cultura

07/05/2008 - Participação, através do Projeto Vitrine Musical UNIRIO, na Cerimônia de Abertura do XXXI Encontro Regional Sudeste do Fórum de Pró- Reitores de extensão das Universidades Públicas Brasileiras com a apresentação do Duo de Flauta e Piano

08/08/2008 - Mostra de Instrumentos Musicais “A História do Violão” – SESC

08/08/2008 - Parceria com a AMOUR – Associação de Moradores da Urca dentro do Projeto Trilhos Sonoros – Circuito Nacional Uniarte de Música Instrumental

08/08/2008 - Elaboração da planilha referente à liberação orçamentária para aquisição de equipamentos e material permanente para o Centro Cultural da Rua Voluntários da Pátria 107

23/08/2008 - Presença no debate entre os candidatos à prefeitura da cidade, promovido pela Associação de Moradores da Urca – AMOUR

Agosto a setembro:

▪ Coordenação adjunta do Festival Internacional de Música Brasil-Alemanha

13/09/2008 - Participação na solenidade artístico-musical e almoço em homenagem aos formandos da Escola de Formação de Oficiais da Marinha Mercante – EFOMM

Setembro:

▪ Produção dos concertos apresentados durante o Festival Internacional de Música Brasil-Alemanha

02/10/2008 - Presença no concerto da Banda Sinfônica dos Fuzileiro Navais na Escola de Guerra Naval

22/10/2008 - Reunião com o Professor Eduardo Laskchewitz acerca da criação do Festival Internacional de Corais Universitários

Outubro:

▪ Preparação de planilha contendo a listagem dos equipamentos necessários para adequar a Sala Vera Janacópulos no que se refere ao palco e iluminação

29/10/2008 - Co-produção do concerto “Réquiem de Brahms”, juntamente com a UFRJ/Escola de Música, realizado na Sala Cecília Meirelles

31/10/2008 - Reunião com as Professoras Fanny Solter, Christine Daxelhofer (Universidade de Karlsruhe) e Prof. Luiz Carlos Justi para tratar dos preparativos iniciais do Festival Internacional Brasil-Alemanha 2009

Vice-Reitoria

▪ Reunião internas: 104 reuniões internas e externas.

▪ Formaturas: Presença em 9 formaturas.

▪ Reunião do Conselho “CONSEPE”: 07 (sete) reuniões do CONSEPE (Secretária dos Conselhos)

▪ Reunião do Conselho “CONSUNI”: 05 (cinco) Reuniões do CONSUNI (Secretária dos Conselhos)

▪ Portarias assinadas:

- 408 portarias de incentivo à qualificação docente.

- 08 portarias de progressão vertical.

- 08 portarias de progressão horizontal.

- 06 portarias de incentivo à qualificação TA.

- 08 portarias de incentivo salarial.

▪ Diplomas: Total de diplomas assinados – 1.265

- Diplomas de Graduação – 1.111



- Diplomas de Mestrado – 140
- Diplomas de Doutorado – 14
- 53 encaminhamentos à PROAD.
- Encaminhamentos à Coordenação de Engenharia: 117 atividades (obras, avaliações, projetos etc).
- 09 Acordos de cooperações técnicas.
- 03 aulas inaugurais.
- 15 viagens nacionais.
- 02 Viagens Internacionais.
- 23 participações em eventos e seminários.
- Atividades administrativas: 428 documentos expedidos
 - Ofícios – 09
 - Memorandos – 128
 - Informações – 291
- Doações recebidas via VR:
 - 06 aparelhos de ar-condicionados.
 - 05 aparelhos de datashow.

Núcleo da Imagem e do Som

- Teatro no Campus - programas para a série exibida na UTV.
 - Gravados 11 programas.
 - editados 07 programas.
 - exibidos 07 programas.

(As gravações foram suspensas por enguiço de todas as câmaras. Dois programas perdidos por defeito das câmaras).

- Saúde é Vida - gravação de programas com temas da área da saúde para a série exibida na UTV.
 - gravados 05 prgramas.
 - editados 05 programas.
 - exibidos 05 programas.

(As gravações foram suspensas por enguiço de todas as câmaras. Dois programas perdidos por defeito das câmaras).

- Especial Grandes Nomes - parceria com a revista Chronos.
 - Editado e exibido o "Especial José Galizia Tundisi e a Água: Consciencia Global".
 - Gravada a entrevista, depoimentos e material de apoio para o especial Nilo Batista.
 - Gravada a entrevista e material de apoio para o especial Tercio Pacitti.
- Chamadas - Festival Internacional de Música Brasil-Alemanha - Chamada para divulgação na UTV.
- Outras gravações.
 - Vídeo para abertura do ano letivo do CEAD (para transmissão por internet para os polos).
 - Corpo-Poema, montagem teatral (para uso acadêmico).
- Produção de DVD - tiragem institucional de 100 exemplares.
 - 01 DVD com 04 programas da série Teatro no Campus - volume 02.
 - 01 DVD com o Especial Leandro Konder, o filósofo que sonha.
 - 01 DVD com o Especial Extensão Universitária: transformar é possível.

- Prêmio especial.
 - Video José Galizia Tundisi e a Água: Consciência Global (1º lugar no Festival de Filme Etnográfico e Ambiental de Rio das Ostras).

OBS.: no final de 2008 enguiçaram todas as câmaras do NIS, e foram suspensas todas as gravações por falta de equipamento.



Coordenação de Engenharia

- Obras na Reitoria:
 - Construção prédio 1 pav. Para CEAD (em andamento).
 - Reforma da Sala Vera Janacópulos (em andamento).
- Obras no HUGG:
 - Reforma p/instalação do CEMPE.
 - Reforma do Centro de Esterilização.
 - Aterramento do Centro Cirúrgico.
 - Manut. Preventiva na suetação.
 - Dimens. cabos elétricos Cto. Materiais.
 - Dimens. Cabos elétricos da Farmácia.
 - Reforma do Anfiteatro Geral (em andamento).
 - Reforma do Auditório da Oftalmo (em andamento).
 - Criação do Arquivo Nosológico (Licitação).
 - Reforma do Diretório Acadêmico (Licitação).
 - Construção do abrigo para lixo (em andamento).
 - Proj.Arquitetura para Lab. Patologia (em andamento).
 - Proj. Arquitetura para Cantina (em andamento).
 - Projeto Arq. Criação Lab. Informática (em andamento).
- Obras no Instituto Biomédico
 - Construção de prédio de 5 pavimentos (projeto em andamento).
 - Troca de janela prédio principal (licitação).
 - Construção de novo muro (licitação).
 - Reforma da Biblioteca /N. Metodologia (licitação).
 - Cobertura da Quadra/Ref.Diretório (licitação).
 - Conserto do telhado - Lab.Patologia.
 - Conserto de infiltração - Lab. Genética (em tramitação).
 - Reforma dos elevadores - Geral (obra em andamento).
 - Reforma Auditório Alberto Meirelles.
 - Projeto Arq. Criação Lab. Informática (projeto em andamento).
- Obras no Centro de Ciências Jurídicas e Políticas
 - Reforma prédio R. Voluntários da Pátria 107
 - Instalação de ar condicionado - Geral.
 - Aterramento da inst. Elétrica - Geral (obra em andamento).
 - Reforma da Sala de Direito Positivo (licitação).
 - Projeto Arq. Rampa N. Práticas Juríd (licitação).
 - Projeto Arq. Criação Lab. Informática (projeto em andamento).
- Obras na Escola de Nutrição
 - Reforma das inst. Elétricas do Biotério (licitação).
 - Reforma do Diretório Acadêmico (licitação).
 - Projeto Arq. banheiro pav. Térreo (projeto em andamento).
 - Projeto Arq. Obras civis do Biotério (projeto em andamento).
 - Projeto Arq. p/portas - Laboratórios (projeto em andamento).



- Avaliação técnica inst. Elétricas - EN.
- Projeto Arq. Criação Lab. Informática (projeto em andamento).
- Obras na Escola de Engenharia
 - Avaliação técnica inst. elétricas - EEAP.
 - Recuperação das fachadas - EEAP.
 - Reforma dos quadros elétricos - EEAP.
 - Reforma de banheiros e copa - DESP (em tramitação).
 - Reforma dos elevadores - GERAL (obra em andamento).
 - Projeto Arq. Criação Lab. Informática (projeto em andamento).
- Obras na Biblioteca Central
 - Substituição da clarabóia - GERAL (licitação).
 - Troca da entrada de água - GERAL.
- Obras no Centro de Ciências Humanas e Sociais
 - Troca da entrada de água GERAL.
 - Reforma das fachadas - GERAL. (obra em andamento).
 - Reforma do Auditório P.Freire (obra em andamento).
 - Manut. Preventiva na subestação CCH (licitação).
 - Reforma do Diretório Acadêmico (licitação).
 - Reforma interna no Mestrado PPGMS.
 - Projeto p/conserto da caixa d'água (projeto em andamento).
- Obras no Centro de Ciências Exatas e Tecnologia
 - Construção de prédio anexo ao CCET.
 - Projeto p/construção da ala nova CCET (projeto em andamento).
 - Projeto p/ligação fibra ótica - CCET/296 (projeto em andamento).
- Obras na Escola de Ciências Biológicas
 - Instalação de pia - Lab. Mastozoologia (licitação).
 - Projeto arq. p/fechamento varandas (projeto em andamento).
 - Projeto arq. p/reforma Lab.Zoologia (em tramitação).
 - Projeto arq. P/reforma Lab. Física (em tramitação).
 - Projeto arq. Criação Lab. Informática (projeto em andamento).
- Obras no Centro de Letras e Artes
 - Reforma do Diretório Acadêmico (licitação).
 - Reforma p/instalação do CEMA - IVL (licitação).
 - Reforma do Mestrado PPGM - E.Teatro (licitação).
 - Reforma na subestação (obra em andamento).
 - Conserto - Iluminação S.Glauce Rocha.
 - Projeto arqu. P/ reforma dos banheiros (projeto em andamento).
 - Proj. arq. P/reforma Salas de Aula (projeto em andamento).
- Obras nos Campi 436/458
 - Projeto Hidráulico para abastec. 436/ 458 (projeto em andamento).
 - Iluminação do estacionamento.
 - Asfaltamento do estacionamento.
 - Projeto arq. para ampliação do CCHS (projeto em andamento).



Procuradoria Geral

- Recebimento, análise e encaminhamento de 520 processos administrativos, sendo exarados pareceres jurídicos, despachos e outras informações.
- Atendimentos e consultas jurídicas dos diversos setores da UNIRIO.
- Recebimento, encaminhamento e acompanhamento das solicitações da Procuradoria Regional Federal, da 2ª Região, aos órgãos internos da UNIRIO, para cumprimento da representação judicial da instituição.
- Treinamento na área jurídica.
 - SIMPÓSIO - Contratações de serviços e as inovações introduzidas pela Instrução Normativa nº 2, de 30/04/08. Participantes: Francisco José Feliciano; Rosalina Corrêa de Araujo e Jorge Nunes Quercia.

Auditoria Interna

- Atendimento pleno das recomendações e determinações da CRU/RJ e TCU pela UNIRIO.
 - Divulgação do Plano Anual de Atividades da Auditoria Interna/2008 e do Relatório nº208450, da CRU/RJ no sítio da AUDIN na página da UNIRIO na Internet.
 - A força de trabalho ficou reduzida em decorrência da exoneração, em 09/07/2008, da Auditora Viviane Gomes da Silva, da vacância, em 04/11/2008, da Assistente em Administração Juliana Bomfim Ribeiro, da licença-médica, no período de 12/05 a 05/09/2008 e posterior remoção para o CCET, em 07/11/2008, de Mario Luis Baptista, da licença-médica, no período de 28/03 a 26/04/2008, da Auditora Marinilce Oliveira Araujo e da licença-médica da Chefe da AUDIN, no período de 20/10 a 03/11/2008.
- Recomposição do quadro funcional da AUDIN.
 - Realização de auditoria de monitoramento das ações da UNIRIO referente ao período de janeiro a setembro de 2008
 - Aquisição de 04 (quatro) microcomputadores com configuração atualizada.
 - Atualização do sítio da Auditoria Interna na página da UNIRIO na Internet.
 - Assessoramento à Reitoria e demais setores da UNIRIO.
 - Atendimento em parte das recomendações e determinações da CRU/RJ e TCU pela UNIRIO.

Coordenação do Plano de Reestruturação e Expansão da UNIRIO

- A coordenação do REUNI foi criada no Conselho Universitário de 11 de novembro de 2008.
 - Coordenador foi empossado em 14 de novembro de 2008 através Portaria GR 440.
 - As atividades apresentadas neste relatório compreendem 2 períodos: até 14 de novembro quando as ações de obras e infraestrutura eram Coordenadas pelo Professor Marcus Jose do Amaral Vasconcellos; a partir de 14 de novembro pelo mesmo docente já como coordenador do REUNI.
- Licitações do primeiro grupo de obras previstas no REUNI, envolvendo reformas somente.
 - Realizados 10 processos licitatórios pela FURJ no valor de R\$ 1 095 159,12.
 - Em 31 de dezembro de 2008 foram liberados, após medições e apresentação de notas fiscais, o valor de R\$ 652 879,65 .
- Participação do II Forum do REUNI - Brasília (6 e 7 de março).
 - Temário do evento abordou as licitações e obras - participação como assistente.
 - Reuniões bastante importantes para o bom desenvolvimento interno de obras e reformas.
- Participação do III Forum do REUNI - Goiânia (6 e 7 de março).
 - Temário sobre incorporação dos hospitais universitários e ensino na área da saúde.
 - Reunião pouco produtiva pois apresentou caráter didático, sem contemplar discussões amplas.
- Participação do V Forum REUNI - Maceió (30 de setembro).
 - Temário sobre inovações pedagógicas.
 - Reunião bastante proveitosa, pois foram apresentadas idéias muito interessantes sobre inovações pedagógicas.
- Acompanhar os balanços relacionados com a conta aberta pela FURJ com a verba REUNI repassada em 30 de dezembro de 2007.
 - Solicitados demonstrativos periódicos à FURJ.
 - Os demonstrativos foram enviados e mostraram-se adequados aos movimentos realizados pela UNIRIO.



- Criar o Núcleo de Metodologia Participativa
 - O projeto foi encaminhado à PROGRAD e PROPLAN e posteriormente aprovado em CONSEPE.
 - O Núcleo aguarda o espaço físico que está sendo reformado no Instituto Biomédico.
- Licitações de material permanente ao longo de 2008.
 - Foi empenhado um montante financeiro de R\$2.119.834,20
 - Itens licitados: poltronas para auditório IB, computadores portáteis, mobiliário, projetores multimídia
- Obra licitada pela Comissão Permanente de Licitações.
 - Obra de criação de clarabóia de iluminação da Biblioteca Central.
 - Empenho emitido em 31 de dezembro de 2008.
- Início da obra de construção do restaurante -escola no campus Pasteur 458.
 - Realizado projeto básico, edital e o processo licitatório na FURJ.
 - A licitação foi cancelada, por sugestão da Controladoria Geral da União, tendo em vista as irregularidades apresentadas.
- Participação do módulo de obras do SIMEC.
 - O SIMEC foi alimentado com a inserção das 32 obras propostas no plano REUNI.
 - As obras encontram-se nas mais diversas fases, desde obras terminadas até obras em planejamento.
- Construção do prédio de ampliação do CCET e da Escola de Biologia.
 - Aprovado projeto arquitetônico pela coordenação de Engenharia.
 - Licitação deverá acontecer na segunda quinzena de janeiro
- Concursos para vagas previstas no REUNI.
 - Acompanhar o DRH e a PROGRAD na elaboração dos editais e no provimento de vagas com concursos já realizados.
- Criação dos laboratórios de informática nos diversos espaços da Universidade.
 - Visitas aos campus da Universidade com a escolha de salas na Escola de Enfermagem, Escola de Nutrição, Escola de Biologia, Escola de Direito, Instituto Biomédico e Biblioteca do HUGG.
 - Cada espaço receberá 30 pontos de informática, exceção feita às Escolas de Enfermagem e Nutrição, onde somente 15 pontos serão alocados.
- Finalização de obras, com atestado feito pelas coordenações do REUNI e Engenharia.
 - Recebidas as obras nas fachadas do Instituto Biomédico e CCET/Biologia, auditório Soares Meirelles.
 - Recebimento com quitação financeira integral do contrato com empreiteira.
- Construção do prédio de ampliação do Instituto Biomédico.
 - Convocada reunião com a direção do Instituto, docentes envolvidos e Engenharia, para proposta para o prédio que abrigará salas de aula, anfiteatros e laboratórios novos.
 - Coordenação de engenharia projetou o prédio que será licitado em 2009.
- Visita da SESU/MEC para avaliação do desenvolvimento do programa REUNI.
 - Idealização da forma de apresentação para os visitantes, inclusive com cronograma para visualização dos sub-projetos por meio de entrevistas com seus gerentes.
 - A visita está sem data marcada, com idéia de ser no primeiro trimestre de 2009.
- Acompanhar a Comissão Permanente de Licitações nas obras/material permanente previstas no REUNI.
 - Participação dos processos licitatórios, inclusive como membro ad hoc em algumas ocasiões.
- Ampliação das áreas pedagógicas da Escola de Medicina e Cirurgia prevista no REUNI.
 - Compra de imóvel de 4 andares localizado na rua Professor Gabizo, distante cerca de 50 metros do HUGG, no valor de R\$ 950 000,00.
 - A compra foi analisada e aprovada pela Caixa Econômica Federal pelo valor solicitado pelo proprietário. Esta compra também obteve aprovação formal da SESU/MEC, sendo considerada uma antecipação do orçamento REUNI.



Coordenação de Relações Internacionais

- Estruturação da Coordenação de Relações Internacionais.
 - Criação da Coordenação de Relações Internacionais.
 - A Coordenação de Relações Internacionais foi criada em novembro de 2008.
- Estabelecimento de acordos/convênios com universidades estrangeiras.
 - Em andamento: um convênio com a Paris 8 e a Universidade de Salamanca.
- Criação do Centro de Estudos Espanhóis.
 - Reunião com a Coordenadora de Orientação Educacional da Fundação Fulbright (06/11/2008).
- Criação do Centro de Estudos Estratégicos.
 - Visita ao Escritório de Relações Internacionais da PUC-Rio (CCCI) em 12/11/2008.
- Visita do DAAD à UNIRIO.
 - Reunião com a Coordenadora de Orientação Educacional da Fundação Fulbright e com o adido de Comunicação da Embaixada dos EUA (19/11/2008).
- Possível cooperação com a Fundação Fulbright.
 - Visita da Vice-reitora da Universidade de Coimbra (20/01/2009).
- Visita do Embaixador da Espanha no Brasil, à UNIRIO.
 - Atendimento a alunos e professores interessados em intercâmbio com universidades estrangeiras.
- Participação no X Encontro do Grupo Tordesillas (outubro de 2009 em Madrid).
 - Concentração dos convênios com as universidades estrangeiras.
- Visita do Instituto Cervantes.
- Cooperação com organismos internacionais visando uma maior inserção da UNIRIO no cenário internacional.

Coordenação de Comunicação Social

- Divulgação interna das atividades acadêmicas, com o objetivo de fortalecer os mecanismos de comunicação entre os diversos setores da comunidade universitária.
 - Elaboração, redação, produção e distribuição de folhetos, cartazes, faixas, convites e murais.
 - Redação e veiculação de notícias, eventos e avisos no *site* institucional (<http://www.unirio.br>), totalizando 161 notícias, 118 eventos e 40 avisos.
 - Apoio à produção de 90 eventos, com realização de cerimonial, apresentação e cobertura jornalística e fotográfica.
 - Edição de 21 números do UNIRIO Informa, publicação impressa semanal com o noticiário de interesse da comunidade universitária, de circulação interna, com tiragem de 500 exemplares.
 - Participação no Conselho Editorial do jornal UNIRIO PLURAL, veículo impresso voltado para a difusão das realizações acadêmicas, culturais, sociais e científicas da Universidade. Este ano, foi editado um número com tiragem de 5.000 exemplares, de circulação interna e externa.
 - A periodicidade bimestral do jornal UNIRIO PLURAL não pôde ser cumprida devido a limitações quanto ao quadro de pessoal especializado, ao atraso no recebimento dos textos solicitados (artigos, crônicas, entrevistas, etc), e ao período de consulta a comunidade para a escolha de novos gestores, inviabilizando o cronograma previamente estipulado.
 - Produção de *clippings* com compilação de notícias sobre os projetos e ações da Universidade.
- Divulgação externa das atividades acadêmicas, visando a ampliar a visibilidade da Universidade fora do âmbito acadêmico e a tornar públicas as ações da UNIRIO voltadas à comunidade, especialmente do entorno dos *campus* universitários.
 - Elaboração, redação, produção e distribuição de folhetos, cartazes e convites, direcionados às IFES e demais instituições parceiras.
 - Envio de *e-mails* para malas-diretas de outras instituições, dentre elas, as assessorias de comunicação do Ministério da Educação (MEC), da Associação Nacional de Dirigentes das Instituições de Ensino Superior (ANDIFES), do Conselho de Reitores das Universidades Brasileiras (CRUB) e demais órgãos ligados à educação e à cultura no Brasil.
 - Envio de comunicados, notas e *releases* para os veículos de mídia impressa e eletrônica.



▪ Divulgação externa das atividades acadêmicas, visando a ampliar a visibilidade da Universidade fora do âmbito acadêmico e a tornar públicas as ações da UNIRIO voltadas à comunidade, especialmente do entorno dos *campus* universitários.

- Redação e veiculação de notícias, eventos e avisos no site da UNIRIO, que, frequentemente, são utilizados como fonte e/ou sugestão de pauta para os jornalistas. A divulgação de projetos e atividades, combinada ao atendimento às solicitações da mídia, e ainda a atualização constante do *site* institucional, geraram 683 citações sobre a UNIRIO.

- As citações ocorreram de forma provocada ou espontânea, registradas por meio de reportagens e entrevistas com gestores, professores, técnicos-administrativos e alunos, em veículos impressos, internet, rádio e TV.

- A Coordenação de Comunicação Social intermediou a participação dos palestrantes do painel sobre Jornalismo Científico, ocorrido durante a IV Jornada Fluminense de Paleontologia, em setembro, no Auditório Paulo Freire.

- O painel teve como tema "O Papel Social do Jornalismo Científico na Divulgação da Pesquisa", com a presença dos seguintes expositores: Maurício Yared, editor-geral do Programa Globo Universidade; Alicia Ivanishevich, editora da Revista Ciência Hoje; e Luis Amorim, editor do Jornal de Ciência da Sociedade Brasileira para o Progresso da Ciência (SBPC).

- Em novembro, a equipe da Coordenação de Comunicação Social intermediou e acompanhou as gravações para o programa de TV Globo Universidade.

- Exibido pela Rede Globo de Televisão nas manhãs de sábado, o Globo Universidade busca mostrar o que há de inovador nas universidades do Brasil e do exterior, levando ao ar reportagens sobre ensino, pesquisas e projetos científicos e de extensão realizados no meio acadêmico. A previsão é de que o programa com a UNIRIO seja veiculado em fevereiro de 2009.



Pró-Reitoria de Graduação

ATIVIDADES

- Normatização para os cursos de graduação.
 - Ordens de Serviço, publicadas em boletim Interno da UNIRIO (05).
- Boletim n.20 e 21.
- Portarias emitidas para afastamentos - total 153.
- Formulação de uma matriz do quadro docente (1).
- Reuniões para tratar sobre avaliação e estágio de cursos de graduação.
 - Reunião com diretores de Escolas, Institutos e coordenadores de cursos de graduação (3).
- Informações complementares do REUNI.
 - Total de 30 informações complementares pertinentes à graduação.
- Reformas curriculares.
 - 02 no ensino presencial e 02 no ensino a distância.
- Acréscimo de convênios.
 - Aumento num total de 20%.
- Realização de concursos.
 - Vagas UAB: total 16 concursos; vagas REUNI: 14 concursos.
- Criação de modalidade e ampliação no número de bolsas de ensino de graduação.
 - Aumento em 30 bolsas para os cursos presenciais e 10 bolsas para disciplinas do ensino a distância.
 - Aumento total de 40 bolsas.
- Progressões funcionais.
 - Total de 242 promoções docentes.
- Mudança de regime de trabalho.
 - Total de 09.
- Editais de concurso para docente.
 - Total de 32.
- Aditamentos em editais de concurso para docente.
 - Total de 08 aditamentos.
- Exclusão de docentes.
 - Total 20.
- Admissão de docentes.
 - Total 27.
- Total de diplomas expedidos 1.265
 - Diplomas expedidos na graduação (Total 1.111).
 - Diplomas expedidos de mestrado (Total de 140).
 - Diplomas expedidos de doutorado (Total de 14).
- Informações processadas no Departamento de Documentação e Registro de Assuntos Docentes.
 - Total de 908.
- Elaboração de minutas de atos normativos acadêmicos.
 - Resoluções: Nº 2945, de 27/08/2008 - expansão de vagas.
Nº 2958, de 28/10/2008 - regulamento do curso de música.
 - Ordens de serviço Prograd: Nº 001, de 04/04/2008 - criação de novos cursos e reforma curriculares.
Nº 004, de 17/09/2008 - revisão da duração da hora e quadro de horários dos cursos.
Nº 007, de 30/10/2008 - dispõe sobre os núcleos docentes estruturantes.
 - O.S conjunta - Prograd / Proplan - nº 001, de 12/06/2008 - procedimentos dos atos acadêmicos do ensino presencial e a distância e seus respectivos registros no SIE.



- Divulgação e acompanhamento do Programa de Mobilidade Acadêmica-ANDIFES.
 - Divulgação e acompanhamento do Programa de Mobilidade Acadêmica-ANDIFES. Normatização através de resolução.
- Participação do Departamento de Documentação e Registro Acadêmico em Comissões.
 - Comissão Própria de Avaliação-CPA
 - Comissão Permanente de Aplicação dos Casos de Abandono - CPACI
 - Comissão Especial de Avaliação de Estágio Probatório
- Registro no Sistema de informação para o ensino SIE das reformas curriculares aprovada pelo CONSEPE, de acordo com as resoluções.
 - Resolução Nº 2895, de 04/12/2007 - Foram implantadas no SIE as 5 Habilitações e as 14 Terminalidades (da Habilitação Instrumentos) do Curso de Bacharelado em Música - CLA;
 - Resolução Nº 2904, de 13/12/2007, Implantação da Reforma Curricular do Curso de Bacharelado em Sistemas de Informação - CCET;
 - Resolução Nº 2903, de 13/12/2002, Implantação da Reforma Curricular do Curso de Bacharelado em Museologia;
 - Resolução Nº 2893, de 04/12/2007, Implantação do Curso novo de Licenciatura em Matemática a Distância.
- Participação Semana de Integração Acadêmica.
 - Período de 16 a 20 de Junho de 2008.
 - Total: 50 painéis apresentados sobre ensino de graduação
- Avaliação geral das reformas curriculares dos cursos de licenciatura, aprovadas em 2006.
 - Reuniões realizadas: 4 reuniões.
- Criação de departamentos de ensino.
 - Organização de Disciplinas alocadas nos novos departamentos de Bioquímica, Genética e Biologia Molecular.
 - Total: 2 departamentos no IB.
- EAD.
 - Reuniões com a CEAD para discutir estratégias a fim de implantar a portaria MEC Nº 4059 nos cursos de graduação presenciais. Início de reuniões com o objetivo de integrar os atos normativos acadêmicos para as modalidades presencial
- Participação em comissões.
 - Comissão Própria de Avaliação-CPA
 - Comissão Permanente de Aplicação dos Casos de Abandono- CPACI
 - Comissão Especial de Avaliação de Estágio Probatório
- REUNI.
 - Reuniões com a PROPLAN para discutir os indicadores a serem criados para encaminhamento ao MEC. Foram realizadas 3 reuniões. Atualmente este Sub-Projeto está paralisado.
 - Sub-projeto de Acesso e Mobilidade Estudantil - Foram realizadas reuniões com a Prof Cibele Renaut (total de 5).
 - Criação dos curso novos do CCJP (2).



Pró-Reitoria de Extensão e Assuntos Comunitários

ATIVIDADES

- Abertura da semana de Turismo.
- Abertura no seminário "Conexões de Saberes"
- Abertura do III Encontro Regional Sudeste FORPROEX.
- Abertura e participação no seminário de "Ações Afirmativas na UNIRIO".
- Análise e encaminhamento das propostas PROEXT 2008.
- Apoio e orientação para o trâmite de ações de extensão.
- Aproveitamento do espaço físico destinado à PROEX e aquisição de material permanente e de consumo.
- Atendimento a docentes e discentes.
 - Encontros a fim de esclarecer dúvidas pertinentes a assuntos extensionistas, culturais e/ou em nível de assistência estudantil e comunitária.
- Atualização da página da extensão na WEB, com a divulgação do calendário anual e das ações em andamento.
- Criação e defesa das bolsas de iniciação artística e cultural junto aos conselhos superiores.
 - Modalidade inédita de bolsa de estudos estudantil que objetiva despertar a criatividade dos discentes de diversos cursos de graduação da universidade e suas injunções com a cultura, além de incentivar talentos artísticos de estudantes dos cursos de arte, mediante sua participação em projetos artístico-culturais.
- Desenvolvimento de documento para organização de orientações para cadastro de cursos de extensão com captação de recursos.
- Divulgação do edital PROEXT Cultura 2008.
 - Divulgação eletrônica do PROEXT Cultura 2008 para todos os coordenadores e docentes participantes de programas e projetos de extensão da UNIRIO.
- Efetivação do aumento de 80 bolsas de extensão – UNIRIO (12 hs/ semanais - R\$ 180,00. 10 parcelas - Mar a Dez/2009) para 130 bolsas de extensão e de 160 para 240 bolsas permanência (12 hs/semanais - R\$ 180,00. 12 parcelas - Jan a Dez/2009); 49 bolsas do projeto "Conexões de Saberes" (Regime de 20hs/semanais - R\$300,00); implementação de 20 bolsas de iniciação artística e cultural (12 hs/semanais - R\$ 180,00. 9 parcelas - Abril a Dez/2009).
- Elaboração do edital de bolsas de extensão 2008.
- Elaboração do Relatório de Gestão 2004-2008.
- Encontros para a promoção de ações com as demais pró-reitorias, decanias, escolas e unidades e coordenações das atividades de extensão.
- Envio do edital PROEXT 2008 para coordenadores de projetos e programas de extensão.
 - Divulgação eletrônica do PROEXT 2008 para todos os coordenadores e docentes participantes de programas e projetos de extensão da UNIRIO.
- Gravação do programa "Grandes Nomes na TV Universitária".
 - Em parceria NIS (Núcleo da Imagem e Som) da UNIRIO e em consonância com o projeto da publicação cultural da UNIRIO - revista CHRONOS.
- Orientação a respeito do preenchimento das propostas sobre o edital PROEXT 2008.
- Orientação, cadastro, análise, divulgação e organização das ações de extensão.
- Participação na integração de docentes, estudantes de diferentes cursos, por meio de eventos de extensão que debatam problemas locais, regionais, nacionais e internacionais com profissionais e estudantes de instituições universitárias.
- Participação na jornada científica do HUGG.
 - Participação na mesa redonda sobre graduação, extensão, pesquisa e pós-graduação da UNIRIO.
- Participação na recepção unificada dos calouros.
 - Atividade regular anual sob a responsabilidade da Coordenação de Assuntos Comunitários e Estudantis da PROEX (CACE).
- Participação no Encontro Nacional do FONAPRACE.
 - Participação no encontro acontecido em outubro de 2008, em Manaus/AM.
- Participação no Encontro Nacional do FORPROEX.
- Participação no Encontro Regional Sudeste no FORPROEX.



- Participação no evento do Dia Internacional da Mulher.
- Participação no evento FONAPRACE 20 anos.
- Participação no no evento 69ª Semana de Enfermagem no HUGG.
- Participação no VI Seminário de Metodologia para Projetos de Extensão - SEMPE.
- Participação nos conselhos superiores da UNIRIO.
 - Participação da representação da PROEX em todos os conselhos superiores (Conselho Universitário e Conselho de Ensino e Pesquisa).
- Planejamento de ações para contemplar o Programa REUNI 2008.
- Planejamento do 2º Encontro Regional Sudeste de Cultura do FORPROEX.
- Planejamento para a implementação do SIEX/IPES (Projeto de Acesso à Informação Exensionista).
- Representação da reitoria na 7ª Jornada ESOCITE 2008 - IME.
- Participação de reunião com a PUC-RIO na reitoria.
- Participação na reunião para indicadores para a PROPLAN e estabelecimento de quantitativos de vagas para técnicos-administrativos para PROEX.
- Participação nas reuniões dos colegiados dos cursos, nas reuniões das unidades administrativas e nos conselhos universitários.
- Realização de reuniões conjuntas dos coordenadores de projetos de extensão e os representantes da câmara de extensão.
- Reunião com a CAPES (Auditoria).
- Reunião com a CAPES sobre programa PIBID na reitoria.
- Reunião com a EAD e o departamento de extensão.
- Reunião com a Museologia sobre o projeto "Caminhos da Democracia".
- Reunião com a PROEX UFF/ Rio das Ostras.
- Reunião com a PROPLAN.
- Reunião com a Sociedade Brasileira de Parasitologia.
- Reunião com a UFF sobre o XXXI Encontro Regional do FORPROEX.
- Reunião do XIII Encontro de Extensão.
- Reunião do FORPROEX Nacional e XXXI Regional.
- Reunião do Grupo de Metodologias Participativas.
- Reunião IV Semana de Integração Acadêmica.
- Reunião na UERJ sobre Capacitação Conselhos de Cultura.
- Reunião na UERJ sobre PROEXT Cultura 2008.
- Reunião com o Arquivo Central sobre cursos de capacitação.
- Reunião no Instituto Benjamim Constant.
- Reunião para a programação do restaurante escola e do edital de bolsas de extensão.
- Reunião para incorporação do Núcleo de Metodologias Participativas à PROEX.
- Reunião para organização da aula inaugural do 1º semestre letivo/2008.
- Reunião SESC Escola - Parceria Cultural.
- Reunião sobre a compra do servidor SIEX UNIRIO com a PROAD.
- Reunião sobre a pós-graduação na UNIRIO.
- Reunião sobre a revista CHRONOS edição nº 5.
- Reunião sobre a Semana Nacional de Ciência e Tecnologia e a X Feira de Extensão.
 - Vários encontros realizados;
 - Agendamento da palestra inaugural da Semana Nacional de Ciência e Tecnologia;
 - Coordenação da mesa redonda "Universidade, Diversidade e Cultura";



- Organização das apresentações culturais da semana; efetiva produção da "Semana Nacional de Ciência e Tecnologia" e da "X Feira de Extensão", e convite para os participantes do evento.
- Reunião sobre conferência universitária.
- Reunião sobre o projeto RONDON.
- Reunião sobre projeto de extensão, sobre museologia, no Abrigo Teresa de Jesus.
- Reunião sobre "XIII Encontro de Extensão".
- Reuniões com a Câmara de Extensão da UNIRIO.
 - Quatro reuniões acontecidas.
- Reestruturação da Câmara de Extensão da UNIRIO.
 - Envio de comunicação às decanias e órgãos suplementares da universidade para a indicação de seus representantes na composição da nova Câmara de Extensão.
- Reuniões com a coordenação do programa "Conexões de Saberes".
- Reuniões com o CCBS, CCH, CCJP e CLA sobre vagas no REUNI.
- "Semana Nacional de Ciência e Teconolgia" e " X Feira de Extensão".
- Visita ao Sesc Escola.
- Análise de trabalho conjunto no âmbito extensionista e de projetos culturais com o Sesc Escola.
 - Coordenação de Assuntos Comunitários e Estudantis
- Atividades de rotina comuns.
 - Atendimento à comunidade, elaboração de documentos oficiais, apoio a projetos.
- Atividade de rotina da bolsa permanência.
 - Levantamento permanente da demanda de solitações;
 - Manutenção de um sistema de inscrições permanente;
 - Atendimento supervisores de bolsistas aos bolsistas e candidatos à bolsa, tirando dúvidas a respeito do funcionamento do projeto;
 - Cadastramento de supervisores/setores interessados em ter um bolsista;
 - Distribuição constante de bolsistas em setores;
 - Participação em reuniões com bolsistas e supervisores;
 - Envio de correspondência;
 - Contatos por telefone e por e-mail com supervisores e principalmente com bolsistas;
 - Encaminhamento de solicitações, através de memorandos a outros setores;
 - Elaboração e manutenção de formulários, gráficos, relatórios, planilhas (controles de pagamento, frequência, contatos, lotação, migração de bolsistas entre setores, entrada e saída do projeto, avaliação do projeto do ponto de vista de supervisores e bolsistas);
 - Acompanhamentos de gastos com transporte de bolsistas e de candidatos à bolsa;
 - acompanhamento de rendimento acadêmico dos bolsistas mais antigos, através de análise de seus históricos acadêmicos, entre outros.
- Atendimento ao discente.
 - Encaminhamento de alunos para serviços da Universidade como Núcleo de Práticas Jurídicas, HUGG,...
 - Esclarecimentos sobre funcionamento da Bolsa Permanência e inscrições;
 - Orientação aos discentes quanto às questões relativas às relações interpessoais diversas que comprometem a vida acadêmica;
 - Esclarecimentos sobre procedimentos para solicitação de viagens e recebimento de projetos e formulários de solictação de viagem para eventos de política estudantil e eventos do CLA.
- Ampliação do Programa Bolsa Permanência.
 - A quantidade de Bolsas Permanência aumentou de 160 para 240 bolsas.



- Recepção unificada de calouros, como forma de integração entre toda comunidade acadêmica, estímulo à participação dos novos discentes na vida universitária e conhecimento da estrutura, funcionamento, espaços físicos e atividades acadêmicas.
 - Organização da recepção unificada de calouros em parceria com DCE, através de reuniões, planejamentos e pedidos de serviços e aquisição de material encaminhados à PROAD. Participação no evento.
- Participação na comissão de diárias e passagens.
 - Participação em comissão de diárias e passagens, traçando diretrizes, pontuando e avaliando pedidos.
- Administração de pedidos de viagens e incentivo à participação na política estudantil.
 - Avaliação de pedidos de viagens para participação dos estudantes em atividades de política estudantil e para estudantes do Centro de Letras e Artes, tendo 33 pedidos aceitos: Arquivologia (1 evento), Biologia (4 eventos), Biblioteconomia (1 evento), Direito (1 evento), Teatro (16 eventos), Enfermagem (1 evento), História (1 evento), Medicina (1 evento), Museologia (1 evento), Música (1 evento), Pedagogia (1 evento), Sistemas da Informação (1 evento), Turismo (1 evento) Disciplina de Educação Física - 02 Eventos locais) e 1 negado.
 - O pedido negado foi o do curso de Enfermagem por motivo de solicitação após prazo estipulado no calendário conforme Ordem de Serviço GR 001/2007. Os demais pedidos foram contemplados, sendo que 4 dentre eles, através de aluguel de ônibus (atingindo uma média de 167 discentes), 5 pedidos foram atendidos através de compra de passagens rodoviárias (atingindo uma média de 9 discentes), e 19 pedidos foram atendidos através da utilização de transporte da UNIRIO (van ou ônibus - atendendo uma média de 343 discentes), atingindo um total de 519 alunos.
- Transporte intercampi.
 - Implantação do transporte Intercampi para diminuição dos gastos com transporte por parte dos estudantes, percorrendo pontos estratégicos da cidade, proporcionando melhor mobilidade aos estudantes que circulam entre os diversos campi com ênfase nos discentes de cursos noturnos; Prestação de informações sobre o transporte Intercampi à comunidade acadêmica; orçamento e pedido de aumento da frota do projeto em parceria com a Pró-Reitoria de Administração.
- REUNI
 - Participação na Comissão da Elaboração do REUNI.
- Apoio a eventos.
 - Apoio à Semana Nacional de Ciência e Tecnologia e à Semana Nacional de Integração Acadêmica. Participação na Comissão da Organização da Semana de Integração Acadêmica
- Colaboração com o jornal UNIRIO Plural.
 - Participação no corpo editorial do jornal UNIRIO Plural.
- Projeto Coleta Seletiva na UNIRIO.
 - Apoio ao Projeto Coleta Seletiva na UNIRIO, através de atendimento aos integrantes e dirigentes do projeto.
- Atuação no FONAPRACE (Fórum de Pró-Reitores de Assuntos Comunitários e Estudantis).
 - Participação no FONAPRACE realizado em Manaus, em outubro de 2008 (Fórum de Pró-Reitores de Assuntos Comunitários e Estudantis).
- Plano de metas para gestão 2008/2012.
 - Participação no Plano de Metas para Gestão 2008/2012.
- Restaurante escola
 - Estruturação do restaurante escola, com a participação da Escola de Nutrição e do setor de Engenharia, com o objetivo de oferecer refeições balanceadas do ponto de vista nutricional e com valores acessíveis aos estudantes e demais membros da comunidade acadêmica, estabelecendo seu uso restrito.
- Incentivo à organização autônoma dos discentes e às suas participações nas políticas estudantis, através de reuniões com DCE, CEB e diretórios acadêmicos, do apoio à participação em eventos e fóruns de representação estudantil.
 - O fortalecimento de parceria com o movimento estudantil através de reuniões com DCE e DAs; estruturação de espaço físico e acesso à informação para os diretórios acadêmicos (planejamento da reforma e modernização de espaços de convivência para estudantes do Instituto Biomédico, estudantes de medicina do HUGG, alunos de seis cursos do CCH, reforma dos banheiros para estudantes do curso de Nutrição, Jardim do IB).
- Projeto esportivo.
 - Planejamento de áreas de convivência e ampliação do Núcleo de Práticas Esportivas, coordenado pelo Prof. Carlos Alberto com construção de quadra poli esportiva e aquisição de equipamentos/ material esportivo.



- Aguardando processo licitatório. Verba PNAES já liberada.
- Elaboração do projeto Apoio Institucional a Permanência com Sustentabilidade Política e Social – Convênio SESu/ MEC 081.
 - Reuniões sobre a implantação dos projetos: Restaurante Escola, Acesso à Informação Estruturação dos projetos Restaurante Escola, Acesso à Informação, como criação de plantas junto à Engenharia da UNIRIO e planejamento dos espaços físicos com distribuição de servidores e material permanente através do Plano Nacional de Assistência Estudantil, reestruturação do Transporte Intercampi. Elaboração e envio de planilhas de orçamento para aquisição de material permanente, com descrição dos equipamentos para os setores: Restaurante Escola, Diretórios Acadêmicos, Núcleo de Apoio Psicossocial e Coordenação de Assuntos Comunitários e Estudantis.
- Criação de uma consciência política e de cidadania.
 - Realização de debate e roda de conversa, com debate dos pré-candidatos à prefeitura do Rio de Janeiro e roda de conversa com temas sociais na Semana Nacional de Integração Acadêmica.
- Intensificação dos mecanismos de diálogo com os alunos dos cursos de Educação à Distância.
 - Oferecimento de estrutura e apoio para participação destes estudantes na escolha de seus representantes.
- Estruturação de um serviço de apoio psicológico e social para discentes / Implantação do Núcleo de Apoio Psicossocial.
 - Não atendido, porém a ser estruturado em 2009.
 - Motivo: Falta de profissionais: psicólogos, assistentes sociais e técnicos administrativos; espaço e material permanente. Porém já planejados, solicitados e aguardando conclusão nos processos de contratação, licitação (para o caso de obras) e aquisição (material).
- Criação de banco de instrumentos musicais para os estudantes do IVL.
 - Planejamento e prévia discussão.



Pró-Reitoria de Pós-Graduação e Pesquisa

ATIVIDADES

- Realização de um encontro semestral de intercâmbio entre os pesquisadores e alunos das diversas áreas de conhecimento, visando ao desenvolvimento de estudos inter e multidisciplinares.
 - Organização e coordenação da 7ª Jornada de Iniciação Científica da UNIRIO.
- Criação e publicação anual de revista on line para a divulgação de trabalhos, estudos e pesquisas de conclusão de cursos selecionados, entrevistas, material didático e outros materiais desenvolvidos pela comunidade acadêmica.
 - Elaboração e Editoração do Livro de Resumos da 7ª Jornada de Iniciação Científica da UNIRIO.
- Ampliação do Programa de Aluno Voluntário em Atividades de Pesquisa, visando a aumentar o número de alunos envolvidos com o método científico e as atividades de pesquisa.
 - Atualização do banco de dados do Departamento de Pesquisa (projetos de pesquisa, discentes bolsistas de iniciação científica, discentes voluntários de pesquisa).
- Manutenção do financiamento de bolsas de iniciação científica nos valores concedidos pelo CNPq.
 - Homologação do Edital DPq 03 para concessão de bolsas de iniciação científica com vigência 2009/2010.
- Elaboração, atualização e disponibilização semestral de um banco de dados, visando a unificar as informações relativas às produções científica, artística, cultural e tecnológica.
 - Atualização, junto ao CPD, de formulários eletrônicos criados para otimizar o trabalho de avaliação de projetos, subprojetos e relatórios pelos avaliadores internos e externos à UNIRIO
- Lançamento de periódicos e livros de docentes, produzidos nos cinco centros acadêmicos, com disponibilização eletrônica via Web.
 - Organização, elaboração e editoração do Catálogo de Pesquisa e Programas de Pós-Graduação da UNIRIO.
- Realização de um encontro semestral de intercâmbio entre os pesquisadores e alunos das diversas áreas de conhecimento, visando ao desenvolvimento de estudos intermultidisciplinares.
 - Participação da organização SNCT na UNIRIO.
- Elaboração, atualização e disponibilização semestral de um banco de dados, visando a unificar as informações relativas às produções científica, artística, cultural e tecnológica.
 - Atualização do site do DPq.
- Elaboração de projetos que atendam às demandas sociais e linhas programáticas vigentes, implementando a educação continuada nas diferentes áreas do conhecimento.
 - Elaboração de Editais.
- Ampliação do Programa de Incentivo e Fomento à Pesquisa, com características de compromisso social, visando ao aprimoramento das atividades acadêmicas na UNIRIO.
 - Coordenação do Comitê de Ética em Pesquisa.
- Fortalecimento dos grupos de pesquisa cadastrados no CNPq com ampliação das linhas de pesquisa.
 - Cadastramento, certificação e acompanhamento dos grupos de pesquisa.
 - Coordenação na elaboração de Editais FINEP com apoio acadêmico e técnico na elaboração de projeto institucional.
- Elaboração de um plano de ação a partir da mobilização dos estudantes das diferentes áreas, para o fortalecimento da política de cooperação entre as unidades acadêmicas.
 - Divulgação de editais para estímulo ou fomento a projetos de pesquisa e apoio a discentes e/ou docentes.
 - Organização e Coordenação do I Seminário dos Bolsistas REUNI.
 - Organização e coordenação da Oficina de Articulação da Pós-Graduação com a Graduação durante a I Conferência Universitária.
 - Acompanhamento, instruções e envio de solicitação de bolsistas aos Programas de Estágio ao Exterior - PDEE à CAPES e de Apoio a Projetos Institucionais com a participação de recém-doutores - PRODOC.
- Consolidação dos Cursos de Pós-Graduação *Lato Sensu* com vistas à criação de Programas de Pós-Graduação *Stricto Sensu* Acadêmicos ou Profissionais.
 - Em 2008, criação e aprovação de cinco novos cursos de Pós-Graduação *Lato Sensu* - Especialização: CCBS: Gestão do Ambiente e Segurança de Estabelecimentos Assistenciais de Saúde, Resolução nº 2.910, de 19.02.08; Medicina do Tráfego, Resolução UNIRIO nº 2.936, de 02.08.08 e Bioquímica do Exercício, Resolução UNIRIO nº 2.947, de 27.08.08. CLA: Teatro Musicado, Resolução UNIRIO nº 2.935, de 02.07.08. CCET: Gestão de Negócios e Inteligência Competitiva, Resolução nº 2.911, de 19.02.08.
 - Análise dos Projetos Pedagógicos dos novos cursos de Pós-Graduação *Lato Sensu* para encaminhamento ao Conselho de Ensino e Pesquisa - CONSEPE, para aprovação.



- Expedição e entrega dos Certificados aos alunos concluintes dos Cursos de Pós-Graduação Lato Sensu.
- Implantação e Desenvolvimento da Pós-Graduação *Lato Sensu* a distância.
 - Colaboração na criação e implementação do primeiro curso de Pós-Graduação *Lato Sensu* a distância da UNIRIO em Educação Especial, atualmente com 17 pólos e a UNIRIO participando do Sistema Universidade Aberta do Brasil - UAB.
- Direcionamento dos esforços para a obtenção de recursos financeiros para dar suporte econômico à formação dos servidores da UNIRIO
 - Elaboração e discussão da minuta de Resolução para a criação do Programa de Incentivo à Capacitação dos servidores, técnico-administrativos e docentes, da UNIRIO - PROAC, já com previsão orçamentária em 2009. Minuta em fase de análise pela Procuradoria Geral da UNIRIO para posterior discussão e aprovação junto ao Conselho Universitário - CONSUNI da UNIRIO.
- Projeto REUNI instituído pelo Governo Federal
 - Participação em três Sub-Projetos: de Avaliação, de Infra-estrutura e de Articulação da Pós-Graduação com a Graduação, para a implantação do REUNI na UNIRIO. Implantação do Programa de Bolsa REUNI de Assistência à Graduação da UNIRIO (PBR/UNIRIO), em agosto/2008. Informes e contribuições sobre o andamento da implantação das bolsas REUNI.
- Sistematização dos dados dos cursos de Pós-Graduação *Lato Sensu*.
 - Controle e atualização do Banco de Dados, correspondente a todos os alunos dos cursos de Pós-Graduação Lato Sensu, por curso, desde 2001.
 - Implementação de alguns cursos de Pós-Graduação Lato Sensu no Sistema de Informações para o Ensino - SIE da UNIRIO.
 - Pagamento de bolsistas dos diversos Cursos Stricto Sensu no Programa Demandada Social da CAPES.
- Política de Incentivo à qualificação dos servidores técnico-administrativos da Pró-Reitoria de Pós-Graduação e Pesquisa PROPG.
 - Duas servidoras do Departamento de Pós-Graduação - DPG realizando Curso de Pós-Graduação Stricto Sensu - Mestrado Profissional em Psicanálise, Saúde e Sociedade na Universidade Veiga de Almeida e em Avaliação na Fundação Cesgranrio e uma servidora do Departamento de Pesquisa - DPQ realizando Curso de Pós-Graduação Lato Sensu - Especialização em Gestão de Negócios e Inteligência Competitiva na UNIRIO.
- Criação de novos cursos *Stricto Sensu*.
 - Implantação do Doutorado no Programa de Pós-Graduação em Neurologia, em abril/2008.
 - Assessoria aos grupos que elaboram a proposta de um doutorado em Enfermagem e Biociências e mestrado em Biologia Molecular e Genética.
- Consolidação e melhoria dos Programas de Pós-Graduação *Stricto Sensu*.
 - Acompanhamento, treinamento de técnicos e assessoria à Comissão Interna para Leitura, Análise e Avaliação e envio do Relatório Anual Coleta de Dados (2007) à CAPES, de todos os programas *Stricto Sensu*.
 - Treinamento de técnicos para a continuidade da implantação do Sistema Integrado de Ensino - SIE nos Programas de Pós-Graduação Stricto Sensu.
 - Participação em Brasília, da Chefe de Divisão de Pós-Graduação no treinamento sobre Coleta de Dados.
- Implementação da gestão participativa, desenvolvendo a administração em parceria com as unidades, elaborando agenda de reuniões executivas.
 - Reuniões ordinárias e extraordinárias da Câmara de Pós-Graduação *Stricto Sensu* e Aprovação do novo Regimento da Câmara de Pós-Graduação Stricto Sensu.
- Ampliação do número de parcerias com Instituições Nacionais e Internacionais.
 - Participação nas Reuniões do Fórum de Pró-reitores de pós-graduação e pesquisa (FOPROP-SE e ENPROP) - Pró-Reitora de Pós-Graduação e Pesquisa da UNIRIO eleita Coordenadora do FOPROP-SE.
 - Reunião com DPD/CAPES e Pró-Reitores das Instituições Federais de Ensino Superior - IFES: Reuniões da ANDIFES: elaboração do Plano de Apoio aos programas de pós-graduação (PAPG-IFES).
 - Participação no Seminário Anual de Políticas Públicas da ANDIFES: Educação, Ciência e Tecnologia e o desenvolvimento do Brasil.
 - Participação no IX Encontro de reitores do grupo Tordesilhas que discutiu a criação do Colégio doutoral Tordesilhas.



Pró-Reitoria de Administração

ATIVIDADES

Pró-Reitoria de Administração

- Implantação do núcleo de licitação e importação.
 - Realizada parcialmente com a implantação de espaço físico, equipamentos de informática e servidores.
 - Pendente de solução plena, aguardando elaboração de projeto para aprovação em conselho.
- Treinamento e aperfeiçoamento de servidores.
 - Atividade realizada dentro dos recursos orçamentários disponibilizados.
 - Importante a continuidade da política no próximo exercício.
- Incremento de força de trabalho.
 - Disponibilizada novas vagas para o exercício.
 - Pendente de complementação de vagas para o próximo exercício.
- Implantação de programa de computador para o acompanhamento da movimentação de processos e documentos no âmbito da Proad.
 - Iniciada, parcialmente, no exercício, em decorrência de ausência de força de trabalho especializada.
 - Projetada para o exercício de 2009.
- Coesão entre os departamentos da PROAD.
 - Objetivo iniciado em outubro, e ainda não totalmente atingido.
 - Não efetivada por ausência de tempo hábil, projetada para o exercício de 2009.
- Alteração do organograma da PROAD.
 - Atividade iniciada e não finalizada.
 - Projetada para o próximo exercício.
- Adequação de espaço físico.
 - Projeto iniciado e não terminado.
 - Aguardando finalização de obras.
- Projeto de organização com estudos para a realização de maior agilidade nas ações diárias.
 - Atividade iniciada com os recursos materiais e pessoal disponíveis.
 - Pendente, ainda, de continuidade no próximo exercício.
- Adequação dos departamentos com mobiliários e equipamentos de informática.
 - Ação iniciada com a aquisição de mobiliários e equipamentos de informática.
 - Em processo de recebimento.
- Aumento da frota de veículos oficiais.
 - Atividade efetivada com a aquisição de novos veículos.
- Manutenção periódica dos veículos oficiais.
 - Não realizada devido a ausência de planejamento e ações plenas.
 - Projetada para a efetivação no exercício de 2009.
- Revisão e alterações de diversas legislações internas.
 - Iniciada pela ordem de serviço UNIRIO sobre o benefício de vale transporte e movimentação e controle de processos e documentos.
 - Projetada novas ações para o exercício de 2009.
- Projeto de modernização da área administrativa e operacional da PROAD.
 - Iniciada no último trimestre e não finalizada.
 - Prevista para a continuidade no exercício de 2009.



▪ Apresentação das rotinas de trabalho e das legislações pertinentes sobre a área de compras e licitações ao corpo docente e discente da UNIRIO.

- Não efetivado no exercício, devido a ausência de tempo hábil das áreas envolvidas.
- Programada a ação para o exercício de 2009.

Coordenação de Assuntos Administrativos

- Construção de rede interna para funcionamento do acesso 0800 da CEAD.
- Instalação de 04 (quatro) linhas 0800 na sala de tutoria da CEAD.
- Remanejamento da Linha 2542-7885 para o departamento da CEAD.
- Transferência de endereço das Linhas 3873-4978 e 3873-6732 do departamento de Matemática e Estatística.
- Conserto das linhas 2542-7623 e 2542-7575 da Conexão de Saberes.
- Todas as atividades realizadas foram programadas
- Conserto das linhas 2542-2820 e 2542-2708 do mestrado em Memória Social do Centro de Ciências Humanas - CCH.
- Conserto da linha 2542-2417 da direção do Centro de Letras e Artes - CLA.
- Transferência da linha 2542-6846 com o aparelho de fax, da sala de tutoria para a coordenadoria da CEAD.
- Conserto da Linha 2542-2967 do PAIEF no Centro de Ciências Humanas e Sociais.
- Conserto da Linha 2542-3651 do serviço de protocolo do centro de Letras e Artes.
- Solicitação junto à Oi fixo, do bloqueio de chamadas à cobrar do telefone 2542-7170 do serviço de transportes.
- Solicitação junto à Oi fixo, da troca de categoria do telefone 2264-6827 da secretaria da Patologia do Hospital Gafreé.
- Conserto do telefone 2542-1656 da Escola de Biblioteconomia do Centro de Ciências Humanas - CCH.
- Adição de pontos telefônicos na Escola de Biblioteconomia do Centro de Ciências Humanas - CCH.
- Conserto da Linha 2542-7307 do DRH, sala 506, prédio da Nutrição.
- Conserto da Linha 2542-1387 do serviço de protocolo do Centro de Ciências Humanas e Sociais - CCH.
- Extensão das Linhas 2542-5723 e 2542-5782 do Departamento de Atividades Apoio - DAA.
- Conserto da Linha 2542-7269 da Secretaria da Escola de Nutrição, Gastronomia.
- Retirada das linhas 2542-7077, 2542-7752, 2542-7093 e 2542-7033 da Procuradoria Geral.
- Instalação de 04 (quatro) pontos de extensão da Linha 2542-7088 na Procuradoria Geral.
- Substituição de 04 (quatro) roldanas de porta de cabine do elevador social 2 do prédio da Nutrição.
- Remanejamento da linha 2542-7351 e manobra de par no gabinete da reitoria.
- Substituição e fixação de tomada telefônica na sala da Comunicação Social.
- Substituição de fio interno e substituição de tomada da linha 2542-7170 no serviço de transporte.
- Remanejamento de linha no Gabinete da Procuradoria Geral nos terminais 2542-7027 e 2542-7026.
- Extensão da linha 2542-6847 do Departamento Financeiro.
- Localização de defeito na linha do PAIEF (defeito para rede Oi) / .Pedido de reparo para a Oi.
- Reparo na tomada da linha 2542-3312 IVL.
- Instalação da linha telefônica no setor de Engenharia. Linha 2542-7033.
- reparo na tomada e reparo no fio interno da linha 2542-4209 setor Protocolo.
- Reinstalação da linha telefônica 2542-7093.
- Localização de defeito na linha do serviço de execução orçamentária 2542-686 (defeito para rede Oi) / Pedido de reparo para a Oi.
- Troca de par terciário da linha 2264-3962 na Escola de Medicina.
- Reparo na tomada do telefone 0800 da tutoria da CEAD.
- Substituição da DZ do seletor do elevador 1 do prédio da Nutrição.
- Troca de categoria dos telefones 2542-7634 e 2542-7636.



- Manutenção e conservação dos elevadores dos prédios: CCH, Nutrição, Enfermagem, CCBS e CLA
- Reparo na porta do elevador do 6º andar do prédio da Nutrição.
- Todas as atividades realizadas foram programadas
- Regulagem na porta do elevador social do 6º andar do prédio da Nutrição.
- Retirada do parafuso sem fim do elevador Nº 2 prédio da nutrição, para substituição do retentor.
- Troca de cabo interno e reparo na tomada da linha telefônica 2542-7154 sala 507 Enfermagem.
- Reparo na tomada e extensão da linha 2542-6877 sala 517 no serviço de execução financeiro
- Eliminação do vazamento do eixo do parafuso sem fim e das tampas da máquina de tração do Elevador 1 da Nutrição
- Eliminação do vazamento do eixo do parafuso sem fim do Elevador 2 da Nutrição
- Reparo do terminal 2542-1367/ Cabine do vigilante estacionamento do CCH reparado no Fio externo.
- Serviço de Manutenção e Conservação do elevador do Centro de Letras e Artes.
- Serviço de manutenção e conservação do Elevador do prédio da Nutrição.
- Troca de aparelho telefônico do serviço social, número 2542-5516 no Prédio da Nutrição.
- Limpeza do ar condicionado da secretaria administrativa do prédio do Centro de Ciências Exatas - CCET.
- Colocação de Gás no ar condicionado Central do Centro de Ciências Humanas - CCH.
- Limpeza do ar condicionado do setor materno-infantil do prédio da Enfermagem, sala 508.
- Limpeza do ar condicionado com produto químico, da Escola de Ciências Biológicas, sala 506.
- Limpeza com produto químico do ar Condicionado da Procuradoria Geral no prédio da Nutrição, sala 511.
- Limpeza com produto químico do ar condicionado do DRH no prédio da Nutrição, sala 506
- Serviço de manutenção e conservação dos elevadores 1 e 2 do prédio da Nutrição.
- Troca de cabo do aparelho telefônico do serviço de transportes, no subsolo do prédio da Enfermagem.
- Serviço de manutenção e conservação dos elevadores 1 e 2 do prédio da Biologia
- Serviço de manutenção e conservação do elevador 1 no prédio do CLA.
- Troca de categoria do telefone 2542-5537 do aparelho de fax da Reitoria.
- Transferência do telefone 2542-2093 da Escola de História do Centro de Ciências Humanas - CCH.
- Troca de disjuntor trifásico de 150A da caixa de distribuição do 6º andar.
- Troca de disjuntor trifásico de 150A do elevador 1 do prédio da Nutrição.
- Inclusão de captura de chamada terminal 2542-5373 Arquivo Central.
- Informação de cancelamento de linha na sala 506 terminal 2275-6085.
- Troca de jumper no dg do CCBS e troca de par terciário do terminal 2244-5542 Laboratório da Biologia, sala 406.
- Troca da trança da chave de partida do elevador 2 da Nutrição.
- Instalação de extensão telefônica para os telefones 2542-5516 e o 2542-5523 do Serviço Social.
- Instalação de extensão telefônica para o telefone 2542-4306 da COSEA.
- Conserto do telefone 2531-7887 do Laboratório de Fisiologia do Instituto Biomédico.
- Reparo do terminal 2512-7271 Central de Estágios / Nutrição.
- Transferência do terminal 2542-6421 para a sala do setor de compras.
- Substituição de fio interno e substituição de tomada da linha 25317745 Laboratório de Genética do Instituto Biomédico.
- Todas as atividades realizadas foram programadas
- Substituição de fio interno e instalação de extensão do terminal 25317742 Laboratório de Genética no IB.
- Substituição de fio interno e de tomada do terminal 25317921 Laboratório de Genética no IB.
- Reparo na tomada do terminal 2542-2967 PAEF.
- Reparo na tomada do terminal 2542-6735 CEAD.



- Instalação de extensão para o terminal 2542-6846 e Instalação do fax na sala da CEAD.
- Transferência do terminal 2542-1578 para a sala da Pós Graduação de História e extensão da mesma.
- Reparo no fio interno do terminal 2542-4739 no CPD sala 612.
- Transferência do terminal 2542-2928 para Pro Jovem no edifício Padre Anchieta.
- Serviço de passe nos borners da polia de tração do elevador do prédio da Nutrição.
- Extensão do terminal 2542-7885 sala da secretaria da CEAD.
- Extensão do terminal 2542-6846 sala da secretaria da CEAD.
- Colocação de cinco lances de Cabo de aço da maquina de tração e substituição dos tirerantes, elevador da Nutrição.
- Colocação de polia de tração no elevador do prédio da Escola de Nutrição.
- Manutenção e conservação dos elevadores dos prédios: CCH, Nutrição, Enfermagem, CCBS e CLA.
- Reparo na tomada do terminal nº 2542-6699 Departamento de Enfermagem Fundamental.
- Reparo no PTR do terminal 2542-7148 Departamento de Enfermagem Fundamental.
- Troca de tomada do terminal 2542-1717 DPTD.
- Teste no terminal defeito para rede OI solicitado reparo a operadora.
- Reparo no Telefone 2542-7875 da Pró-reitoria de Graduação no prédio da Reitoria.
- Reparo na tomada do telefone 2542-7071 da Secretaria da escola de Nutrição.
- Colocação da polia da máquina de tração do elevador II do prédio da Nutrição.
- Atualização dos cabos de tração do elevador II do prédio da Nutrição.
- Manutenção e conservação dos elevadores dos prédios: CCH, Nutrição, Enfermagem, CCBS e CLA.
- Extensão do telefone 2542-2708 da Memória Social no Prédio Padre Anchieta - CCH.
- Reparo na tomada do telefone 2542-7796 do Comitê de Ética da PROPG no prédio da Reitoria.
- Manutenção e conservação dos elevadores dos prédios: CCH, Nutrição, Enfermagem, CCBS e CLA (mês de maio).
- Reparo e extensão do telefone 2542-7287 do DNF da Escola de Nutrição.
- Reparo no fio interno do terminal 2541-3988 na Secretaria da Biologia CCET.
- Revisão no ajuste do botão de chamada do 1º pavimento do elevador de serviço do prédio da Nutrição.
- Revisão no ajuste do botão de chamada do 3º pavimento do elevador de serviço do prédio da Nutrição.
- Reparo no fio interno do telefone 2542-7313, do DRH, no prédio da Nutrição.
- Reparo no PTR do terminal 2530-8196 Coordenação de Vigilância do CCET.
- Transferência da linha 2542-2103 Administração de Edifício do CLA.
- Transferência da Linha 2542-3651 Protocolo do CLA.
- Reparo no PTR do terminal 2542-7236 da Secretaria da Nutrição.
- Transferência do terminal 2542-5418 do serviço de limpeza do prédio da Nutrição.
- Manutenção e conservação dos elevadores da Nutrição.
- Manutenção e conservação dos elevadores do prédio da Biologia.
- Manutenção e conservação do elevadores do CLA.
- Manutenção e conservação do elevador da Enfermagem.
- Transferência do terminal 2542-5436 setor de reprografia do 296.
- Reparo no telefone 2542-2885 do serviço de limpeza do Centro de Ciências Humanas.
- Transferência de endereço do telefone 2542-4204 do Serviço de Protocolo do prédio da Reitoria.
- Reparo no telefone 2542-4135 do DRSDP, sala 501, no prédio da Nutrição.
- Troca do aparelho telefônico do terminal 2542-4609 PROAD.
- Verificação na central OI do terminal 2542-6023.



- Teste no terminal 2542-6035 linha ok, sem defeito para a linha.
- Troca de tomada do terminal 2542-4477.
- Extensão do terminal 2542-7306 com instalação de aparelho telefônico e tomada padrão.
- Manutenção e conservação do elevadores do CLA.
- Manutenção e conservação dos elevadores da Nutrição.
- Manutenção e conservação dos elevadores Biologia.
- Manutenção e conservação do elevador da Enfermagem.
- Reparo e extensão do telefone 2542-6305 da Vice-Reitoria, no prédio da Reitoria.
- Troca de par primário do telefone 2542-6455 da Direção do prédio da Enfermagem.
- Reparo no PTR e reparo na tomada do terminal 2542-6257 - Coord. de Planejamento.
- Sonorização do evento: Simpósio de anfíbios - Vera Janacopulos.
- Sonorização do evento: Série Vitrine musical - Vera Janacopulos.
- Sonorização do evento: Congresso de educação médica - Vera Janacopulos.
- Sonorização do evento: Série vitrine musical - Vera Janacopulos
- Sonorização do evento: Reunião ASUNIRIO - Vera Janacopulos.
- Sonorização do evento: Palestra de gastronomia - Vera Janacopulos.
- Atendimento à solicitação na presença judaica na cultura brasileira com som e data show.
- Sonorização do evento: Debate político - Jardim do CLA.
- Sonorização da palestra: "Os pecados do coração" - Vera Janacopulos.
- Sonorização do evento: Série vitrine musical (Duo Uniarte) - Vera Janacopulos.
- Reparo no fio interno do terminal 2541-4959 setor de informática CCET.
- Troca da correção da porta de cabine do elevador de serviço do prédio da Nutrição.
- Retirada de água do poço elevador do prédio da Nutrição.
- Sonorização: Entrega do título de emérito ao professor Azor.
- Sonorização: Culto ecumênico.
- Sonorização: Aula inaugural 2º semestre.
- Sonorização: Formatura pedagogia.
- Troca de lâmpada e reator dos banheiros do prédio CCET.
- Troca de lâmpada e reator do 2º andar e 4º andar do prédio CCH.
- Troca de lâmpada e reator da sala 408 prédio Enfermagem.
- Todas as atividades realizadas foram programadas
- Solda no compressor e reposição de gás no ar condicionado da sala 413 prédio CCET.
- Troca de lâmpada do elevador do prédio da Nutrição.
- Reparo no telefone 2542-2820 da Memória Social do Centro de Ciências Humanas - CCH.
- Reparo no telefone 2542-2631 da Secretaria de Ensino do Centro de Letras e Artes.
- Verificação do elevador nº 2 prédio da Nutrição.
- Manutenção do aparelho de ar condicionado da sala de curso de flauta, bloco 1 CLA.
- Troca de dois aparelhos de ar condicionado do prédio da Reitoria / sala da Reitora Profª. Malvina.
- Manutenção de três aparelhos de ar condicionado no Instituto Biomedico-IB, sala 210.
- Troca das lâmpadas dos corredores e das salas 210, 214 do prédio CCH.
- Manutenção e troca do ventilador do aparelho de ar condicionado da sala 415 do prédio CCET.
- Manutenção do aparelho de ar condicionado da sala 505 do prédio CCET.



- Troca de reator e lâmpada do banheiro feminino do prédio CCH.
- Troca de reator e lâmpada do banheiro feminino do prédio CCH setor NUPRECON.
- Troca de reator e lâmpada do banheiro feminino do Instituto Biomédico - IB.
- Troca de reator e lâmpada dos corredores do prédio do CLA.
- Manutenção do aparelho de ar condicionado da sala 415 prédio CCBS.
- Troca de reator e lâmpada das salas 401 e 419 do prédio CCH.
- Troca de reator e lâmpada das salas 101 A 117, do prédio do CCET.
- Troca de reator e lâmpada do laboratório salas 301, 318 do prédio CCET.
- Troca de reator e lâmpada das salas 205 e 211 do prédio CCET.
- Troca de reator e lâmpada da sala 318 prédio CCH.
- Manutenção de dois aparelhos de ar condicionado no Instituto Biomedico-IB sala da administração.
- Reparo no FI do terminal 2542-6847 DACO-Divisão de Análise e Controle Orçamentária.
- Troca do cabo RJ 11 do aparelho telefônico do terminal 2542-2631.
- Manutenção e conservação do elevador prédio da Nutrição.
- Manutenção e conservação do elevador prédio da Biologia.
- Sonorização: Vitrine musical.
- Sonorização: Formatura da Nutrição.
- Sonorização: Formatura da Escola de Arquivologia.
- Sonorização: Oficina de avaliação de tec. Administrativos.
- Sonorização: Mestrado em enfermagem.
- Sonorização: Cultura e gastronomia.
- Sonorização: Posse da diretoria da ASUNIRIO.
- Sonorização (jardim do CLA): Evento do PROETNO.
- Sonorização: Mestrado em enfermagem.
- Sonorização (jardim do CLA): Evento do PROETNO.
- Sonorização: Aula CEAD.
- Apoio Operacional: Festival de musica Brasil Alemanha (de 08/set à 27/set).
- Sonorização: Evento da UFRJ.
- Sonorização: Vitrine musical.
- Sonorização: Cultura e gastronomia.
- Manutenção e conservação do elevador do prédio da Biblioteca do CLA.
- Manutenção e conservação do elevador do prédio da Av. Singoud 290 - Enfermagem.
- Todas as atividades realizadas foram programadas
- Ajuste no trinco do 1º andar do elevador no prédio da Nutrição.
- Extensão do terminal 2542-5818 sala 618 prédio da Nutrição.
- Reparo no fio interno do telefone 2542-7321, do setor de cadastros, sala 510, no prédio da Nutrição.
- Colocação da porta de pavimento do elevador do 3º andar prédio Nutrição.
- Reparo da correção de cabine do elevador do prédio da Nutrição.
- Reparo do telefone 2542-4668 da Pró-reitoria de Administração, no prédio da Nutrição.
- Troca do cabo rj 11 do aparelho telefônico e reparo no FI do terminal 2542-2631 Comunicação Social.
- Extensão do terminal 2542-4301- PROGRAD - COSEA.
- Troca de par secundário do terminal 2542-6395 CEAD.



- Reparo no FI do terminal 2542-2967 PAIEF.
- Abertura de chamado para OI protocolo 2178137190254 do terminal 2542-2820 Memória Social.
- Transferência do terminal 2542-2820 Memória Social.
- Retirada de extensão em curto, terminal 2542-5204 Lab Pesquisa.
- Reparo no FI e configuração da OI DPTD.
- Sonorização: Assembleia ASUNIRIO.
- Sonorização: Encontro internacional materno-infantil (de 08/out à 10/out).
- Sonorização: Mostra cultural da Índia.
- Sonorização (jardim do CLA): Semana de ciência e tecnologia (de 20/out à 23/out).
- Sonorização: Assembleia ASUNIRIO.
- Sonorização: Pensando em saúde.
- Identificado o defeito na bateria do fone sem fio 2542-6305 Vice Reitoria.
- Reparo no FI 2542-2205 departamento de interpretação.
- Reparo no FI terminal 2531-7745 lab; Genética.
- Reparo no FI terminal 2531-7921 lab; Genética.
- Manutenção e conservação do elevador do prédio da Enfermagem.
- Manutenção e conservação do elevador do prédio da Nutrição.
- Reparo no PTR do terminal 2542-1157 Escola de Museologia.
- Reparo na tomada do terminal 2542-2967 PAIEF
- Manutenção e conservação do elevador da Biblioteca.
- Manutenção e conservação do elevador do prédio da Biologia.
- Reparo no fio interno do terminal 2541-4959 no prédio do CCET.
- Troca de par primário do telefone 2542-4819 do DLB, escola de Nutrição.
- Troca de tomada do telefone 2542-6941 do prédio da Escola de Enfermagem.
- Transferência de endereço do telefone 2542-6421 (do Serviço de Compras para a Comissão de Licitação).
- Atendimento técnico com chamada para o telefone 2542-4311 da PROGRAD - COSEA.
- Troca de aparelho telefônico da Prograd, prédio da Reitoria.
- Instalação de extensão do telefone 2542-5818 para sala de aula no térreo do prédio da Escola de Nutrição.
- Permuta dos telefones 2542-4819 e 2542-4827 do DRH/DLB no prédio da Escola de Nutrição.
- Troca de cabo telefônico dos telefones 2542-4477 e 2542-4294 do Serviço de Comunicação Social, no prédio da Reitoria.
- Transferência de endereço do telefone 2542-1970, para o Núcleo de Imagem e Som no prédio Padre Anchieta.
- Todas as atividades realizadas foram programadas
- Correção de serviço no telefone 2542-3128 do Serviço de Vigilância do Centro de Letras e Artes.
- Correção e instalação de extensão na rede telefônica da Memória Social no prédio Padre Anchieta.
- Troca de par primário do telefone 2542-1367 do Serviço de Vigilância - estacionamento, do prédio do CCET.
- Troca de par primário do telefone 2264-3962, da Comissão de Matrícula no HUGG.
- Reparo no fio interno do telefone 2542-4739, do CPD no prédio da Escola de Nutrição.
- Reparo no fio interno do telefone 2531-7881 da sala de apoio a laboratórios do Instituto Biomédico.
- Reparo nos telefones 2542-1969 e 2542-1605 da Secretaria Administrativa do CCH, no prédio do Padre Anchieta.
- Sonorização: Vitrine musical.
- Sonorização: Cultura e gastronomia.
- Sonorização: 3ª jornada de enfermagem.



- Sonorização: Simpósio.
- Apoio Operacional: Encontro de praticas musicais.
- Sonorização: Evento da Enfermagem.
- Sonorização: Assembléia ADUNIRIO.
- Sonorização: Seminário de parto natural consciente (de 14/nov à 16/nov).
- Sonorização: Palestra sobre coleta seletiva.
- Sonorização: Inauguração de laboratório na Biblioteca Central.
- Sonorização: Vitrine musical.
- Sonorização(CCH): Encontro CEAD.
- Instalação da linha telefônica 2542-3108 na copa da Reitoria.
- Reparo na tomada e troca do cabo do telefone 2542-1727 da Cenografia, no Centro de Letras e Artes.
- Reparo no telefone 2542-7033, do Serviço de Protocolo no prédio da Enfermagem.
- Troca de par secundário do telefone 2542-5213 na cantina, no prédio da Reitoria.
- Reparo no fio interno do telefone 2531-7745 do Laboratório de Genética do Instituto Biomédico.
- Reparo no fio interno do telefone 2531-7921 do Laboratório de Genética, no Instituto Biomédico.
- Instalação de extensão do telefone 2542-1053 do Departamento de Arquivologia do Centro de Ciências Humanas.
- Reparo na caixa interna do telefone 2542-2659 do Instituto Vila Lobos no Centro de Letras e Artes.
- Troca de par do telefone 2542-3055 da Escola de Museologia do CCH.
- Sonorização: Formatura da Medicina.
- Sonorização: Ensaio de dança.
- Sonorização: Seminário local conexões.
- Sonorização: Cultura e gastronomia.
- Sonorização: Pensando em saude.
- Sonorização (jardim do CLA): Evento da PROEX.
- Sonorização: Encontro de parasitologia.
- Apoio operacional: Oficina de ópera.
- Sonorização: Apresentação de dança.
- Sonorização: Evento da neurologia.
- Sonorização (CCH): Exibição de video.
- Sonorização: Colação de grau PAIEF.
- Sonorização: Culto ecumênico.
- Sonorização: Formatura da Informatica.
- Reparo no fio externo do telefone 2542-1367 do Serviço de Vigilância - estacionamento, no prédio do CCET.
- Troca de posições do telefone 2542-2565 e do 2542-2543 do PPGT/PPGM, no Centro de Letras e Artes.
- Reparo no fio interno do telefone 2531-7548 do laboratório de fisiologia no Instituto Biomédico.
- Troca de par primário do telefone 2264-2301 do laboratório de imunologia, no Hospital Gafree e Guinle.

Departamento de Atividades de Apoio

- Reestruturar o serviço de protocolo.
- Retornar para o DAAUX a gestão dos contratos para prestação de serviços continuados - em estudo.
- Diminuir o tempo de permanência dos processo no serviço de compras - em fase de implantação.
- Rever a situação dos almoxarifados setoriais.
- Central + 01 (CCH).



- Reavaliar as atividades dos administradores de edifícios.
 - Em estudo.
- Reavaliar os gastos com energia elétrica e telefonia (fixa e móvel).
 - Em estudo.
- Criar rotinas para a utilização do serviço de reprografia.
- Providenciar a baixa do patrimônio da UNIRIO dos veículos obsoletos.
 - Em andamento.
- Disciplinar a utilização dos estacionamentos das diversas unidades da UNIRIO.
 - Sistema mais econômico.
- Providenciar Identificação (crachás) para os servidores da UNIRIO e visitantes.
- Criar rotina para autuação de processos.
- Reduzir postos de vigilâncias (substituir por vigilância eletrônica).
 - Será realizada nova licitação.
 - Aumento de postos - EMC.
- Verificar, junto a TELEMAR, a possibilidade de criação do serviço 0800 para UNIRIO.
 - Verificar custos junto a TELAMAR.
- Viabilizar, junto ao DRH, a realização de treinamento para os servidores na área de informática .
 - Servidores lotados no DAA e outros departamentos.
- Viabilizar a participação de servidores em cursos e eventos.
 - Em andamento.
 - Servidores lotados no DAA.
- Regularizar o patrimônio da UNIRIO (bens móveis).
 - Em andamento.
 - Exceto o HUGG (colaborar na medida do possível.)
- Criar LINKs para as divisões do DAA
- Diminuir o consumo de papel A4 (xerox).
 - Em estudo.
 - Utilizar a intranet
- Diminuir o número de máquinas de xerox.
 - Em estudo.
 - Equipar as unidades com impressoras (padronizadas).
- Criar o setor de Ouvidoria.

Departamento Financeiro

- Implantação do cartão corporativo para a concessão de suprimento de fundos.
 - Implantação concluída em 2008.
- Início da implantação do novo sistema de concessão de diárias e passagens SCDP. □
 - Conclusão da implantação será em 2009.
- Emissão de notas de empenho para possibilitar a aquisição de material e prestação de serviços para o devido funcionamento da Instituição.
- Liquidação de despesas por parte da divisão de análise e controle contábil e financeiro.
- Pagamento dos compromissos assumidos pela instituição.
- Análise e pagamento das diárias de servidores, alunos e eventuais colaboradores.
- Análise, pagamento e acompanhamento das bolsas concedidas por esta instituição.



- Análise e acompanhamento da realização financeira dos convênios da UNIRIO com diversas instituições.
- Análise e acompanhamento da realização financeira do convênio do Fundo Nacional de Saúde com o HUGG.
- Emissão de documentos através do sistema SIAFI:
 - 181 Notas de Lançamento - NL
 - 3.753 Notas de Sistema - NS
 - 177 Programação Financeira - PF
 - 1.085 Notas de Empenho - NE
 - 2.750 Ordens Bancárias - OB

Departamento de Recursos Humanos

- Implantação do Programa de Avaliação de Desempenho.
 - CLA/CCH/CCET - 01.
 - Reitoria - 01
- Concurso para cargos Técnicos Administrativos.
 - Concurso realizado em maio/2008.
 - Nomeação e Posse de 38 servidores.
 - Redistribuições - 02.
 - Nomeação = 53.
- Contratações.
 - Docente = 11.
 - Redistribuição = 03.
 - Professor Substituto = 10.
 - Médicos Residentes = 41.
- Cursos de capacitação.
 - Curso de Formação de Pregoeiros = 25.
 - Curso de Comunicação Empresarial - Relacionamento Interpessoal e Fluência Verbal, Oral e Escrita = 50.
 - Curso de idiomas (Inglês e Francês) = 79.
 - Curso de Arquivo I - Gestão de documentos = 13.
 - Curso de Arquivo II - Introdução à teoria e a prática da gestão de documentos: Ênfase no documento público = 05.
 - Curso sobre cálculos de pagamentos / cobrança efetuados com atraso, contribuição / restituição de PSS, Regime Jurídico Único, Reforma da Previdência, Aplicados aos Sistemas SIAPE, SIAPEcad e SISAC/TCU = 01.
 - Treinamento de Formação Maquete Virtual = 02.
- Projeto "Qualidade de Vida" - Serviço Social.
 - Espaço "Pensando em Sua Saúde" - 07 palestras 721 participantes.
- Orientação a servidores, discentes e familiares.
 - Atendimentos diversos - servidores e familiares 1472 - discentes e familiares - 31.
- Serviço Social.
- Reuniões Externas - Serviço Social.
 - Participação em reuniões e GTs sobre políticas e programas sociais: SISOSP e outros.



Pró-Reitoria de Planejamento

ATIVIDADES

Pró-Reitoria de Planejamento

- Participação nas reuniões do Fórum de Pró-Reitores de Planejamento e Administração das Universidades Públicas Federais - Fórum assessor da ANDIFES.
- Participação nas reuniões dos Conselhos Superiores da UNIRIO - CONSEPE e CONSUNI.
- Coordenação do desenvolvimento dos trabalhos da Comissão Própria de Avaliação - CPA.
- Acompanhamento do desenvolvimento das atividades relacionadas ao Planejamento, Orçamento e Sistema de Informações da UNIRIO.

Centro de Processamento de Dados

Atividades em infra-estrutura de redes:

- Ligação de fibra ótica entre os Campi da Av. Pasteur, 296 e Av. Pasteur, 436.
 - Processo ainda em andamento.
- Atualização do software de Antivirus
 - Processo de aquisição ainda em andamento.
- Complementação da implantação do SIE - Sistema de Informação para Ensino.
 - Recebido apoio financeiro do MEC, no valor de R\$ 250.000,00 (duzentos e cinquenta mil reais) repassado à FURJ.
 - Ainda não iniciado em razão dos seguintes fatos:
 - a) Auditoria na FATEC;
 - b) Demora em fazer Termos Aditivos no contrato de manutenção de 16/04/2008 à 01/09/2008;
 - c) Demora no repasse do recurso para a FURJ - Dezembro de 2008.
- Ampliação do Link Internet de 10Mbps para 100 Mbps.
- Implantação de 36 pontos de redes (6 na CPA, 6 na Fábrica de Cuidados, 6 no Almoxarifado, 10 no DRH, etc).
- Configuração dos equipamentos de rede (roteadores) da LPCD Campus 296/Campus 458, do IB, HUGG e Voluntários (CCJP).
- Assessoria e acompanhamento técnico na instalação de placas de rede e configuração das estações de trabalho da rede UNIRIO no HUGG/EMC, Instituto Biomédico e Voluntários (CCJP).
- Assessoria, administração e manutenção dos serviços/aplicações da Rede Unirio: DNS, FTP, Hospedagem, Antivírus Corporativo, Correio Eletrônico, Filtros de Segurança, Listas de Discussão, SIE – Sistema de Informações para o Ensino e Projeto VOIP.
- Assessoria, administração e manutenção dos equipamentos de rede e servidores da Rede Unirio.
- Assessoria, acompanhamento técnico e configuração das contas de endereço eletrônico no Lotus Notes.
- Assessoria e acompanhamento técnico na instalação do SIE – Sistema de Informações para o Ensino – atualizações e correções.
- Configuração e manutenção dos 22 servidores.
- Atualização dos service packs nos servidores Windows 2000 Server.
- Manutenção e atualização das regras do servidor com sistema operacional Linux - Firewall.
- Instalação, configuração e manutenção dos servidores com sistema operacional Linux, Proxy, DHCP e monitoração dos servidores - Nagios.
- Manutenção do Portal Web para solicitação de matrícula (SIE) dos alunos através da Internet.
- Reorganização das instruções do processo de confecção de identidades (funcionais e estudantes)
- Coleta PING IFES 2007 e 2008 - Acadêmico e DRH.
- Atendimento aos pedidos de Manutenção de computadores.
- Resolução de problemas de hardware e software.
- Substituição do servidor IBM F50 DB2 7.3 com a instalação do servidor IBM P520 com DB2 9.5 para melhora de performance e implementação de novas funcionalidades (WEB) no SIE.
- Instalação do nova versão do Portal do Aluno disponibilizando relatórios SIE.
- Implantação e testes para homologação do Portal do Professor - SIE.



- Conferir os equipamentos de informática adquiridos pela UNIRIO.
- Projeto de reestruturação CPD/CEAD com definição dos servidores e topologia de Rede.
- Visitas ao IBC CPRM sobre a obra da fibra entre os campus da Av. Pasteur do nº 296 e nº 458.
- Visita as salas aonde serão instalados os laboratórios do REUNI nos campus.
- Projeto de link de rádio do hospital para a UERJ.
- Projeto de expansão de pontos de redes adicionais no campus 496 no prédio da Nutrição e da Reitoria.
- Participação no Projeto de Certificação Digital Educacional - ICPEDU.
- Ajustes no Link wireless entre o CCH e o CPD.

Manutenção das conexões de rede.

- Elaboração do projeto do link para atender a demanda do projeto da rede RUTE.
- Elaboração do projeto dos computadores dos laboratórios do REUNI.
- Elaboração do projeto da rede wireless para atender aos laboratórios do REUNI.
- Projeto da rede wireless para atender a expansão de pontos da instituição com base na estrutura disponibilizada com o projeto wireless do REUNI.
- Manutenção dos links de eventos e notícias da página da UNIRIO.
- Atendimento aos pedidos de manutenção de computadores.
- Resolução de problemas de hardware e software.
- Serviços de manutenção em computadores da UNIRIO.
- Especificações de equipamentos de Informática.
- Parecer técnico em processo licitatórios de equipamentos de Informática.
- Conferir os equipamentos de informática adquiridos pela UNIRIO.

Atividades para Web:

- Manutenção do conteúdo WEB do site da UNIRIO.
- Criação do site de avaliação de pesquisa para o setor de pesquisa.
- Manutenção do site do 1º Colóquio para o Mestrado em Educação.
- Manutenção de notícias, eventos e avisos no site da UNIRIO.
- Manutenção de links para o site da Unirio.
- Manutenção da página da CPA.
- Manutenção da página da Proplan.
- Manutenção da página do Relatório de Gestão.
- Criação de página para atualização do SIE.
- Criação de página de transparência da UNIRIO.
- Manutenção na página da PROEX.
- Manutenção na página do REUNI.
- Inserção de Boletins internos na página da UNIRIO.
- Inserção de áudio da reunião dos conselhos superiores na página da UNIRIO.
- Manutenção na página da PROPG.
- Manutenção na página do Mestrado em Educação.
- Manutenção na página do CCBS.
- Criação de página para Processo de Consulta à Comunidade da UNIRIO para Eleição de Dirigentes.
- Avaliação de CMSs livres para utilização interna.
- Mapeamento do dados PINGIFES para criação dos arquivos com extensão CSVS para coleta PING IFES RH.
- Atualização e importação do sistema PING IFES.
- Coleta PING IFES 2007 e 2008 - Acadêmico e DRH.



- Gerenciamento e suporte ao portal de revistas eletrônicas da universidade, SEER.

Desenvolvimento ou manutenção de programas ou sistemas:

- Manutenção do programa de Jornada de Iniciação Científica pela WEB.
- Confeção de 2ª via de etiquetas processuais para o ano 2008.
- Avaliação do sistema de intranet-UNIFAP.
- Avaliação do sistema de gerenciamento de conteúdo THIS-CERCOMP/UFG.
- Seleção dos dados do CEDERJ para importação no SIE.
- Carga de fita espelho SIAPE/SIE.
- Confeção de identidades funcionais (1ª via e algumas 2ª vias).
- Realização da Coleta PING IFES.
- Confeção de etiquetas processuais para o ano 2009.
- Demonstrativo Anual de Despesas UNIRIO (menos HUGG).
- Demonstrativo Anual de Despesas HUGG.
- Conversão da fita espelho de servidores e pensionistas.
- Relatório de Docentes e suas respectivas titulações.
- CENSO para Reitoria: Preparação de Base e listagens de Discentes, Técnicos e Docentes para Eleição.
- Levantamento de todos os Servidores que perceberam função gratificada entre os anos de 1998 e 2001.

Coordenação de Orçamento

- Coordenação do processo de ajustes na programação orçamentária 2008.
 - Ajustes realizados periodicamente visando equacionar as necessidades da instituição com o orçamento aprovado para o exercício.
- Coordenação do processo de elaboração da proposta orçamentária 2009.
 - Proposta orçamentária 2009 elaborada.
- Monitoramento e avaliação das ações e programas do PPA (Plano Plurianual) no SIMEC - Sistema Integrado de Planejamento, Orçamento e Finanças do Ministério da Educação.
 - Sistematização das informações coletadas e inserção no sistema dentro dos prazos estabelecidos.
- Assessoramento a todos os setores da Universidade, sobre elaboração de planos de trabalho para solicitação de apoios financeiros.
 - Assessoramento para solicitação de apoios financeiros com conseqüente aprimoramento dos documentos elaborados, equacionando a visão acadêmica dos programas e projetos com a visão orçamentária e financeira
- Assessoramento a todos os setores da Universidade sobre questões orçamentárias dando suporte para a tomada de decisão.
 - Assessoramento permanente.
- Elaboração e disponibilização de relatórios orçamentários com objetivo de dar transparência.
 - Relatórios elaborados e disponibilizados.
- Acompanhamento periódico das movimentações orçamentárias nos sistemas governamentais.
 - Totalmente realizado.
- Interlocução constante com os órgãos governamentais sobre as questões orçamentárias da universidade.
 - Totalmente realizado.
- Realização periódica de ajustes orçamentários necessários para execução.
 - Totalmente realizado.
- Participação da comissão de acompanhamento e avaliação das solicitação de apoio institucional para participação em eventos acadêmico-científico-culturais e de representação estudantil no âmbito da UNIRIO.
- Participação na evolução do Programa de Apoio a Planos de Reestruturação e Expansão das Universidades Federais - REUNI.
 - Totalmente realizado.
- Participação no Comitê Gestor do Programa de Bolsas REUNI.



Coordenação de Planejamento

- Cálculo dos Indicadores de Gestão 2007 e série histórica, conforme Decisão nº 408/2002 e Acórdãos nº 1043 e 2167/2006 TCU versão janeiro/2007 para envio a Secretaria de Educação Superior - SESu.
- Elaboração do Relatório de Gestão 2007, consolidando as informações enviadas.
- Elaboração de instrumento para coleta de dados para inclusão no Cadastro Nacional de Docentes - sistema informatizado de dados e informações relativas aos docentes dos cursos ministrados pelas Instituições de Educação Superior tendo como órgão gestor INEP/MEC.
- Captação, consolidação e inserção de dados no Sistema Integrado de Informações da Educação Superior - SiedSup referente ao Censo da Educação Superior - ano base 2007.
- Análise, correção e adequação dos dados do Sistema de Informações para o Ensino - SIE para coleta de Dados PingIFEs - ano base 2007.
- Estabelecimento de codificação referente as Unidades Organizacionais para implantação dos dados no SIE.
- Acompanhamento e atualização da distribuição e ocupação dos Cargos de Direção e das Funções Gratificadas para contribuir no processo de revisão da estrutura organizacional.
- Participação nos encontros realizados referentes ao Seminário - Desafios da Gestão.
- Participação na construção do Programa REUNI-UNIRIO.
- Atualização da série histórica dos dados UNIRIO 1996-2007.
- Elaboração de instrumento para captação dos dados, consolidação e construção do Relatório de Gestão 2008.



Centro de Ciências Biológicas e da Saúde

ATIVIDADES

Centro de Ciências Biológicas e da Saúde

- Execução das Reuniões do conselho de centro.
 - 13 reuniões.
- Execução de concursos para vagas docentes.
 - 16 concursos.
 - Trabalho associado a PROGRAD.
- Criação de grupos de trabalho.
 - 02 grupos foram criados com a participação de elementos dos 03 segmentos da universidade.
 - Grupo de trabalho para identificar prioridades de vagas para docentes e as necessidades orçamentárias para 2009.
- Visita as unidades que compõem o Centro.
 - Visitas as 05 Unidades (ECB, EEAP, EM, EMC, IB).
 - Identificadas as necessidades.
 - Acompanhamento de reformas no I.B.
 - Participação na inauguração de auditórios.
 - Acompanhamento das visitas de representantes do Ministério Público na UNIRIO.
- Participação nas reuniões de conselhos superiores.
 - 09 participações.
 - As ausências foram justificadas e o CCBS representado pela vice-decana.
- Atividades de apoio à criação de cursos de pós-graduação stricto sensu.
 - Participação em reuniões.
 - Auxílio na elaboração de material.
 - Doutorado do curso de Enfermagem.
- Atividades de apoio aos cursos de pós-graduação lato sensu.
 - Participação em reuniões e apresentação de propostas para modificação do regimento dos cursos.
 - Proposta de maior participação dos docentes inativos.
- Expansão do corpo administrativo do CCBS.
 - Solicitações ao DRH.
 - Enviado 01 funcionário.

Escola de Ciências Biológicas

- Semana de Paleontologia
- Semana de Biologia
- Semana de Biomedicina

Escola de Enfermagem Alfredo Pinto

- Controle acadêmico e atendimento aos alunos, em relação aos históricos escolares.
 - Controle por aluno.
- Controle acadêmico para processo de jubramento para acerto de vagas.
 - Comunicado feito para cada aluno por telegrama. Apreciado e aprovado pelo Colegiado de Curso.
- Reuniões referente à reformulação do projeto pedagógico da EEAP, segundo normas vigentes.
 - Foram realizadas em média duas reuniões por mês. Falta realizar a última reunião para avaliação e aprovação da grade curricular.
- Reuniões para integração entre os professores da EEAP e do IB.
 - Para adequação das disciplinas no projeto pedagógico da EEAP
- Reuniões para implementação de convênio de cooperação técnica MS/UNIRIO/UFF, para adesão da UFF no curso de pós-graduação em nível de especialização sob a forma de treinamento em serviço para enfermeiros nos moldes de
 - Professores da UNIRIO e UFF, e técnicos do Ministério da Saúde.
- Reuniões de participação UNIRIO/UFF/UFRJ no programa de atenção à saúde do adulto e do idoso - GEASI.
 - Participação no atendimento ao adulto e idoso. Realização de eventos.
- Reuniões para organização do curso MBA de Ambiente Hospitalar e Acreditação, em parceria com o Consórcio Brasileiro de Acreditação.
 - Aprovado no colegiado em curso e CCBS. Aguardando aprovação do programa no CONSEPE.



- Reuniões para estabelecimento de convênio de cooperação técnica UNIRIO/EEAP/Escola Politécnica de Coimbra, Portugal.
 - Assinado o convênio entre a UNIRIO/Escola Superior de Enfermagem, do Instituto Politécnico de Coimbra. Visita da diretora da EEAP e da coordenadora de acordos nacionais e internacionais da EEAP à referida escola, em outubro de 2008.
- Reuniões para estabelecimento de convênio de cooperação técnica UNIRIO/EEAP/Escola de Enfermagem da Universidade de Aveiro, Portugal.
 - Assinado o convênio de cooperação técnica UNIRIO/EEAP/Escola de Enfermagem da Universidade de Aveiro. Visita da diretora da EEAP e da coordenadora de acordos nacionais e internacionais da EEAP à referida escola, em outubro de 2008.
- Participação no atendimento, em unidades hospitalares e postos de saúde da cidade do Rio de Janeiro, na campanha de combate à dengue.
 - Atendendo solicitação do secretário de saúde do município do Rio de Janeiro.
- Participação no encontro nacional de capacitação de multiplicadores para o enfrentamento da dengue - Brasil Unido Contra a Dengue, realizado nos dias 19 e 20 de novembro de 2008 em Brasília/DF.
 - Atendendo convite da secretaria de gestão do Ministério da Saúde.
- Participação na oficina "Sensibilização em Hanseníase" para docentes de universidades e faculdades de enfermagem, no dia 1º de novembro de 2008, em Belo Horizonte - Minas Gerais.
 - Atendendo convite da ABE nacional.
- Trabalhos de investigação conjunta entre professores da EEAP/Valladolid.
 - Trabalhos em andamento.
- Trabalhos de investigação conjunta entre professores da EEAP/Navarra.
 - Trabalhos em andamento.
- Realização da mesa-redonda "Educação por Pares", realizado na EEAP/UNIRIO, em setembro de 2008, com a participação da professora/doutora Irma Brito, da Escola Superior de Enfermagem de Coimbra (ESEnfC-Portugal).
 - Evento organizado em conjunto: Direção da EEAP/Coordenação de Acordos Nacionais e Internacionais da EEAP/Programa de Pós-Graduação em Enfermagem - Mestrado.
- Realização de curso de preceptoria para os enfermeiros preceptores do curso de especialização residência em Enfermagem.
 - Realização de curso para 03 (três) turmas de 30 enfermeiros preceptores, cada.
- Participação no V Congreso Hispano-Luso de Estudiantes de Enfermería, e V Encuentro Internacional del Grupo Tordillas, realizados na Universidade de Oviedo/Espanha, em maio de 2008.
 - Proferidas palestras: "La Trayectoria del Enseño de Graduación em Enfermería em Brasil", e "Escuela de Enfermería Alfredo Pinto".
- Participação no IX Encontro de Reitores do Grupo Tordesillas, realizado na cidade de Porto, em Portugal, entre os dias 20 e 22 de outubro de 2008.
 - Relatora pelo Programa de Enfermagem do Grupo Tordesillas .
- Troca de móveis (mesa) na Secretaria Escolar.
 - 01 mesa.
- Renovação e complementação dos móveis e utensílios das salas de aulas, incluindo refrigeração das mesmas e colocação de cortinas/insulfilm; aquisição de computadores para organização de um laboratório de informática para uso dos discentes; troca das portas da copa da EEAP (2º andar) e das saletas entre os andares (utilizados pelas serventes); revisão da iluminação do prédio.
 - Atividade ainda não realizada.
 - Aguardando respostas da PROAD (50 carteiras, 05 mesas para professores, 05 cadeiras para professores, 05 computadores, cortinas para 05 salas de aulas e salas da Secretaria Escolar, 05 portas, 01 revisão de toda iluminação/luminárias da escola.
- Recebimento de 03 (três) computadores, e 01 (uma) impressora.
 - Por decisão do Colegiado de Curso da EEAP, os computadores foram destinados: Revista de Enfermagem; Departamento de Enfermagem Fundamental; Secretaria Escolar da EEAP (juntamente com a impressora).
- Obras de reparo nos banheiros masculinos no 2º, 3º e 4º andar da EEAP.
 - Atividade parcialmente realizada.
 - Em andamento.
- Obras de reparo nas esquadrias das janelas das salas de aulas.
- Revisão de equipamento de controle de incêndio.
 - Atividade ainda não realizada.
 - Aguardando respostas da PROAD.



- Preparação das salas de aulas.
 - Atividade parcialmente realizada.
 - Sala 302 - pelo Programa de Residência em Enfermagem;
 - Sala 305 - pela Unirio, em andamento;
 - Sala 307 - pela coordenação do curso de especialização em neonatologia;
 - Salas 201, 203, 205, 207, 304, 310, 403, 404, 603, reiterado pelo Memo EEAP N° 003/09, de 14/01/2008.
- Solicitado pessoal técnico-administrativo, segundo programação realizada para a EEAP.
 - Atividade parcialmente realizada.
 - Recebido dois técnicos-administrativos: 01 redistribuição, 01 por concurso.

Escola de Medicina e Cirurgia

- A Escola de Medicina e Cirurgia trabalhou dentro do programado, mantendo permanente contato com professores, técnicos e alunos, particularmente com o Diretório Acadêmico Benjamin Baptista.
- Reforma Curricular do Curso de Medicina:
 - A Comissão de Reforma Curricular reuniu-se por várias vezes, tendo sido, a seu nível, aprovadas várias disciplinas optativas, a saber: Anatomia Radiológica, Fisiopatologia, Gestão em Empreendimento em Saúde Pública, Neuropsicologia e Comportamento, Medicina Psicossomática, Medicina do Tráfego, Fundamentos da Cirurgia Plástica, Cirurgia Vascular e Angiologia, Intervenções Médicas nos Estados Álgicos e Crônicos, Terapia Intensiva em Cirurgia, Cirurgia de Urgência, bem como Medicina e Literatura. Duas Disciplinas Optativas passarão a ser obrigatórias: Radiobiologia e Radiologia. Criação de Disciplinas Obrigatórias, a saber: Envelhecimento e Saúde, Cirurgia Torácica, Cirurgia Vascular, Cirurgia Plástica, Neurocirurgia e Cirurgia Pediátrica. Outrossim, houve hiato entre algumas reuniões, para que pudessem ser reunidos painéis de *experts*, para levar informações específicas sobre assuntos de grande importância, como por exemplo, a respeito de Saúde Coletiva, que terminou por ser aprovada como disciplina obrigatória a ser introduzida no currículo. Da mesma forma foi amplamente discutida a sugestão ministerial de estabelecer-se um internato em quatro semestres, com as quatro áreas-chave de Ginecologia-Obstetrícia, Cirurgia, Clínica Médica e Pediatria e mais a Saúde Coletiva.
 - Em 2009 está para ser realizado um seminário sobre o assunto para, então, a matéria ser submetida à apreciação do Colegiado da Escola.
- REUNI
 - O REUNI representou também um aporte positivo em termos da Escola de Medicina e Cirurgia, que propôs instalações específicas para a Escola: Secretaria Escolar, novas salas de aula capazes de acomodar toda a população de cada período, Departamentos etc, ainda em 2007, tendo sido obtida verba que permitiu a compra de um prédio pela Reitoria, onde os setores supracitados deverão ser instalados nos próximos meses

Escola de Nutrição

- A Escola de Nutrição do CCBS/UNIRIO no ano de 2008 desenvolveram suas atividades através de seus 4 departamento(DNA, DTA, DNSP e DNF) e da Central de Estágio.
- Projetos de Pesquisa cadastrais:
 - Desenvolvemos e cadastramos 30 projetos.
 - Alguns em função da sua especificação continuarão em andamento em 2009
- Projeto de Extensão cadastrados.
 - Desenvolvemos e cadastramos 37 projetos de extensão e mais 2 projetos não cadastrado que envolvem a comunidade próxima à Escola de Nutrição da UNIRIO.
 - Todos terão continuidade em função de serem projetos que envolvem ações para melhora da qualidade de vida.
- Curso de Extensão: Tecnologia em Gastronomia.
 - Esse projeto/curso é desenvolvido em módulos:
 - I) Módulo Básico: 4 turmas por ano / 2 por semestre e cada turma com 50 alunos.
 - II) Módulo Avançado 2 turmas por ano, sendo uma por semestre com 40 alunos em cada turma.
 - III) Módulo Master 1 turma por ano com 40 alunos.
 - IV) Módulo Pâtiserie = 2 turmas no ano, 1 por semestre com 20 alunos cada.
 - No ano de 2008 trabalhamos com 320 alunos e em 2009 haverá continuidade do curso Módulo Pâtiserie desenvolvido a partir da solicitação da comunidade visando uma qualificação profissional.
- Apresentação de trabalhos em congressos, seminários, simpósios e palestras.
 - Durante o ano de 2008 a escola apresentou 104 trabalhos.
- Organização de exposição.
 - Realizada uma exposição.



- Entrevistas em meios de comunicação.
 - Os docentes do DNSP e DTA realizaram entrevistas e participaram de debates totalizando 4 entrevistas e 3 debates na mídia.
- Publicação em livro incluindo capítulo e artigos.
 - Temos a publicação de dois livros que envolveu 2 docentes e 43 artigos publicados.
 - Departamentos envolvidos: DNA, DTA, DNSP e DNF.
- Elaboração de manuais e apostilas didáticos.
 - Durante o período de 2008 foram elaborados 20 apostilas usadas na graduação e extensão.
- Orientação de monografia de graduação.
 - Foram elaboradas / orientadas 52 monografias de conclusão de curso de graduação.
 - Todos os departamentos envolvidos.
- Orientação de monografia de pós graduação.
 - Participação de 4 docentes da Escola de Nutrição Elaboradas 12 monografias.
- Orientação de monografia curso de extensão.
 - Foram elaboradas 7 monografias no curso de extensão envolvendo 3 docentes da Escola de Nutrição.
- Participação em bancas de monografia de graduação dentro e fora da UNIRIO.
 - Tivemos a participação de 25 docentes nas bancas de monografia do ano de 2008.
- Participação de bancas de monografia de curso de extensão.
 - Participação de 3 docentes.
 - Departamentos envolvidos: DNA, DTA e DNSP.
- Participação em qualificação docente em curso de stritu sensu / mestrado e doutorado.
 - Participação de 3 docentes.
 - Departamento envolvido: DNA.
- Participação de defesa de tese / doutorado e mestrado.
 - Participação de docentes: do DNA e DTA.
- Atuação junto aos discentes da pós graduação incluindo orientação.
 - Participação de docentes do DNA e DNSP.
- Participação na orientação de bolsistas:
 - a) Pesquisa - 30 discentes;
 - b) Extensão - 51 discentes;
 - c) Monitores - 15 discentes;
 - d) Capes - 3 discentes.
 - Envolvidos os monitores voluntários.
- Participação em banca de progressão funcional.
 - Horizontal = 5 docentes;
 - Vertical = 4 docentes.
- Participação em reuniões de conselhos (Consuni e Consepe).
 - Participação de 5 docentes.
- Participação em câmara de pesquisa.
 - Participação de 4 docentes.
 - Departamentos envolvidos DNA e DTA.
- Participação em curso de extensão Tecnologia em Gastronomia / como coordenador.
 - Coordenação geral: DTA - Prof^a Maria Aparecida Campos e Coordenação Acadêmica: DNA - Prof^a Rosa Maria de Sá Alves.
 - Curso de formação técnica como agente de qualificação profissional.
- Participação em curso de extensão: Tecnologia em Gastronomia como docente.
 - Participação de 8 docentes todos os departamentos envolvidos.
- Participação em curso de pós-graduação lato sensu.
 - Curso de especialização em Nutrição Clínica e Pediatria.
 - Realizado por 2 departamentos coordenação geral do DNSP e vice coordenação pela DNA.
- Participação de curso stritu sensu doutorado em Neurologia.
 - Participação de 1 docente do DNA..
- Assessoria de Assuntos Comunitários e Estudantis.
 - Participação de 1 docente do DNA.
- Capacitação docente.
 - Conclusão e defesa de tese do curso de doutorado da docente Glória Regina Mesquita do DNA;
 - Cursando doutorado: 4 docentes, um do DNA (Maria Inês Barreto Silva), e três do DNSP (maria Lúcia Polônio, Leila Sucupira e Lúcia Rodrigues).



- Concurso para preenchimento de vagas professor assistente 20 horas.
 - Realizamos três concursos (DNA, DTA e DNSP).
 - Aguardando publicação em D.O.U.
- Comissão da Decania para Projetos- 2009 Lider de grupo.
 - Dois docentes envolvidos.
 - Departamentos envolvidos DNA e DNF.
- Participação em eventos. (55 eventos)
 - Nos 2 semestres de 2008, os docentes participaram de congressos, simpósios, encontros científicos como palestrantes e expositores de poster.
 - Os quatro departamentos participaram.
- Orientação de projeto de pesquisa.
 - 1 docente participante.
 - Departamento envolvido DNA.
- Orientação de bolsa de extensão.
 - Bolsistas orientados = 36 alunos;
 - Bolsistas/voluntários = 15 alunos;
 - Professores com projetos de extensão.
- Orientação de bolsistas da CAPES.
 - Participação de 1 docente do DNA.
- Orientação de bolsistas da UNIRIO.
 - Bolsistas orientados = 30 alunos .
 - Professores com projetos de pesquisa.
- Membro do Colegiado do Departamento.
 - DNA - 9 docentes;
 - DTA - 6 docentes;
 - DNF - 7 docentes;
 - DNSP - 7 docentes.
- Presidente do Colegiado do CCBS.
 - 1 docente do DNA;
 - Decana do CCBS.
- Membro do Conselho do Centro (CCBS).
 - 8 docentes com participação.
 - DNA - Decana e chefe do departamento e representante dos docentes;
 - DTA - Diretora da Escola de Nutrição e chefe do departamento;
 - DNSP - Chefe do departamento;
 - DNF - Chefe do departamento e suplente do representante docente.
- Membro do colegiado de pós- graduação do curso de Neurologia.
 - 1 docente envolvido.
 - Departamento envolvido: DNA.
- Comissão examinadora de concurso de título para professores substitutos.
 - Selecionados dois candidadtos através dos critérios elaborados por docentes do DNA e DTA.
- Estágio.
 - A Central de estágio é coordenada pela professora Sandra Goulart Magalhães que está responsável pela parte acadêmica e administrativa que envolve a atividade relacionada à estágio.
 - A atividade estágio está ligada às áreas de atuação do profissional nutricionista, estando envolvidas na orientação:
 - I) DTA - 4 docentes;
 - II) DNA - 3 docentes;
 - III) DNSP - 3 docentes;
 - IV) DNF - 2 docentes.
- Comissão de matrícula.
 - A comissão de matrícula é formada por 5 docentes envolvendo o DNSP, DNA, DTA e DNF.
 - A aprovação dos docentes para a comissão de matrícula aprovada em colegiado de curso.
- Participação em comissão para implantação de restaurante escola - Projeto Reuni.
 - Três Docentes do DNA.



- Participação em comissão de reforma curricular.
 - No ano de 2008 conseguimos fazer a reforma curricular, projeto pedagógico da Escola de Nutrição.
 - Em comissões específicas com a participação de docentes indicados pelos departamentos.
 - Na reforma como um todo, houve participação de todos os docentes da Escola.
- Reforma nas instalações da Escola de Nutrição.
 - Climatização local dos laboratórios Dietético I e II da Escola de Nutrição.
 - Adaptação e climatização de salas de aula no andar da Escola de Nutrição.
 - As salas foram preparadas para utilização de vídeos, datashow.



Centro de Ciências Exatas e Tecnologia

ATIVIDADES

Escola de Informática Aplicada

- Oferta de dois semestres letivos regulares do curso de Bacharelado em Sistemas de Informação BSI.
 - Atividade totalmente realizada.
- Implementação do novo currículo do curso de Bacharelado em Sistemas de Informação.
 - Atividade totalmente realizada.



Centro de Ciências Humanas e Sociais

ATIVIDADES

Escola de Arquivologia

- Implantação do Novo Currículo aprovado em dez de 2006. Do primeiro ao sexto período, no primeiro semestre de 2008 e do primeiro ao sétimo períodos no segundo semestre de 2007.
- Organização da XIX Jornada Arquivística da Unirio. De 25 a 26 de novembro de 2008, no Auditório Paulo Freire, com o tema: "Políticas Públicas de Arquivos".
- Participação no III Congresso Nacional de Arquivologia. De 20 a 24 de outubro de 2008, no Rio de Janeiro. De 240 a 24 de outubro de 2008, Escola de Arquivologia sendo representada pela Diretora, professores e vários alunos.
- Participação de professores na Comissão Científica do Congresso que teve como Coordenadora a Diretora da Escola.
- Concurso para professor efetivo regime 40 horas DE do Departamento de Estudos e Processos Arquivísticos, área Arquivística.
- Concurso para professor efetivo regime 40 horas do Departamento de Estudos e Processos arquivísticos, área Arquivística.

Escola de Educação

- Implementação da reforma curricular do Curso de Pedagogia presencial, planejada durante 2007/1 e 2007/2.
 - Implantação da reforma Curricular do Curso de Pedagogia presencial, em 2008/1.
- Apresentação da versão, aprovada nos Conselhos Superiores, do novo projeto político-pedagógico do Curso de Pedagogia presencial aos alunos e professores do Curso de Pedagogia presencial.
 - No início de primeiro semestre de 2008, a direção da Escola de Educação apresentou a nova estrutura curricular do curso de Pedagogia. A referida apresentação teve por objetivo esclarecer possíveis dúvidas e angariar sugestões referentes à versão curricular 2008/1.
- Recepção aos calouros.
 - No início de 2008/1 e 2008/2, foram realizadas recepções aos calouros. A direção da Escola de Educação apresentou e discutiu com os calouros os principais itens referentes ao currículo do curso de Pedagogia, aos grupos de pesquisa e extensão diretamente ligados à Escola, aos aspectos acadêmico-administrativos relacionados ao curso (estrutura departamental, matrículas, trancamentos, jubramento, aproveitamento de estudos, entre outros).
- Organização dos processos de colação de grau.
 - Durante o primeiro mês de aula de 2008/1 e 2008/2 a direção da Escola de Educação realizou reuniões com os prováveis formandos, de modo a organizar e agilizar os processos de colação de grau. Nestas reuniões, além de serem apresentadas as normatizações internas da Unirio referentes a tais processos e elegerem-se as comissões de formatura, apresentou-se os problemas referentes aos históricos escolares e à documentação de cada provável formando, a fim de que os mesmos buscassem regularizar sua situação com a maior brevidade possível, não obstaculizando, assim, sua
- Levantamento das demandas por ofertas de disciplinas pedagógicas para todos os cursos de licenciaturas da Unirio.
 - Tendo por base dados do SIE, a Escola de Educação, ao final de 2008, realizou um levantamento da oferta de disciplinas pedagógicas para todas as licenciaturas da Unirio, no período compreendido de 2006-1 a 2008/2, o qual serviu de base para planejar a oferta de 2009/1. Esta medida visou, dentre outros aspectos, atender as determinações da Ordem de Serviço Prograd n. 002, de 15/05/2008.
- Envio de dados para o ENADE/2008.
 - Atendendo determinação da Portaria Normativa n° 003, de 01 de abril de 2008/MEC, a Escola de Educação enviou a listagem dos estudantes dos Cursos de Pedagogia presencial e a distância habilitados a participar do ENADE, o qual ocorreu no dia 09 de novembro de 2008.
- Levantamento de dados para o censo universitário/2007.
 - Atendendo determinação da Proplan/Unirio, em maio de 2008 a Escola de Educação enviou àquela Pró-Reitoria os dados referentes ao curso de Pedagogia presencial que deverão integrar o censo universitário 2007.
- Coordenação do diagnóstico do impacto inicial do programa Ciência em Foco nas classes de ensino fundamental da rede pública do Distrito Federal.
 - A equipe coordenada pelos técnicos em assuntos educacionais/Unirio Eliane Ribeiro de Andrade, Luiz Carlos Gil Esteves e Miguel Farah Neto, diretamente ligados à direção da Escola de Educação, trabalhou o diagnóstico numa perspectiva quanti-qualitativa, coordenando um grupo de cerca de 30 pessoas. O estudo foi entregue no início de dezembro/2008, tendo sido publicado no início de 2009.B24



- Realização do debate "Paulo Freire Vive".
 - Promovido pelos Programas de Pós-Graduação em Memória Social (PPGMS) e em Educação (PPGEdu) e pelos Cursos de Pedagogia presencial e a distância, no dia 13 de outubro de 2008, ocorreu o debate "Paulo Freire Vive". O evento, sediado no Auditório Paulo Freire da Unirio, contou com as presenças das professoras Ana Maria Araújo Freire, esposa de Paulo Freire e professora da PUC-SP, Ângela Maria de Sousa Martins e Regina Abreu, ambas da Unirio. O evento teve por objetivo, além de manifestar o repúdio à matéria "Você sabe o que estão ensinando a ele?", publicado pela revista Veja, afirmar a importância das contribuições do inigualável pensador Paulo Freire na construção de um projeto de Educação para o Brasil.
- Realização do II Encontro de Mídias na Educação Infantil.
 - O evento ocorreu no dia 19 de novembro de 2008, no Auditório Paulo Freire/Unirio. Apoiado pela Faperj, teve como objetivo identificar, nas produções midiáticas das crianças, as marcas de sua cultura e suas formas de autoria, proporcionando aos alunos e professores da Educação Infantil uma atitude de autoria com o uso da mídia, principalmente televisiva. O evento, coordenado pela professora Guaracira Gouvêa (Unirio), contou com as participações das professoras Rosália Duarte (Puc-Rio), Rita Ribes (Uerj) e Carmem Perez (UFF).
- Realização do IV Seminário de Educação Diferenciada e Etnoconhecimento - II Encontro Luso-Brasileiro de Educação, Formação e Cultura.
 - Realizado no período de 1 a 3 de setembro/2008 e coordenado pela professora Maria Amélia Gomes de Souza Reis, o evento foi promovido pelo Programa Etnoconhecimento: para um EtnoReconhecimento (Proetno). O seminário contou com a participação de alguns professores da Universidade de Coimbra (Portugal), além da assessora da ministra da Educação de Portugal, professora Maria Manoela Augusto.

Licenciatura em Pedagogia - Modalidade a Distância

- Acompanhamento do fluxo de produção do material didático dos professores conteudistas do novo currículo.
 - Reuniões acadêmicas com as equipes de produção do material didático.
 - Planejamento e execução da produção do material didático das disciplinas: Filosofia e Educação, Psicologia e Educação, Educação Infantil 1, Português Instrumental.
- Reuniões Pedagógicas.
 - Reuniões mensais com os professores coordenadores de disciplina para a orientação de atividades acadêmicas.
- Cronograma de disciplinas.
 - Elaboração, acompanhamento e controle da execução das atividades inseridas no cronograma de todas as disciplinas do curso.
- Guias de disciplina.
 - Elaboração e acompanhamento dos guias de todas as disciplinas do curso.
- Conselho pedagógico.
 - Avaliação do desempenho dos alunos em todas as disciplinas; apresentação das planilhas de notas com o objetivo de verificar desistência e abandono, estratégias de recuperação, trocas de experiência acadêmica e relatórios de avaliação.
- Avaliação da aprendizagem.
 - Elaboração, execução e correção das avaliações presenciais e a distância.
- Reuniões de gestão.
 - Reuniões mensais com a equipe técnico-administrativa e pedagógica.
- Participação em colegiados.
 - Participação nos seguintes colegiados: Escola de Educação, CCH e Departamentos de Didática e Fundamentos da Educação.
- Reuniões no CEDERJ.
 - Participação nas reuniões mensais de coordenadores de curso do CEDERJ e nas reuniões de coordenadores de tutoria.
- Reuniões de coordenação.
 - Planejamento, execução e avaliação das reuniões com a coordenação de tutoria.
- Reunião de tutoria.
 - Planejamento e execução de reuniões quinzenais com os tutores a distância.
- Processo seletivo de tutores.
 - Elaboração e execução dos processos de seleção pública de tutores presenciais e a distância: avaliação escrita, entrevistas e análise de currículos.
- Capacitação de tutores.
 - Planejamento e execução da qualificação continuada de tutores presenciais e a distância.
- Relatórios de tutoria.
 - Elaboração, acompanhamento, controle e avaliação dos relatórios de tutores presenciais e a distância.



- Relatórios de professores.
 - Avaliação dos relatórios dos professores tendo em vista a renovação da bolsa de docência.
- Aula inaugural.
 - Proferimento da Aula Inaugural nos pólos de apoio presencial.
- Visita docente.
 - Visita dos professores e tutores aos pólos de apoio presencial.
- Oficinas nos Pólos
 - Execução de oficinas pedagógicas nos pólos de apoio presencial.
- I Encontro de docente e discentes de educação a distância da UNIRIO.
 - Organização de evento que teve como temática: "Professor a distância ou professor distante: que lugar é esse que somos convocados a ocupar"
- Avaliação institucional.
 - Elaboração de relatório com base nas avaliações dos alunos.
- Participação em congressos de educação a distância.
 - Apresentação do trabalho "Avaliando o impacto na prática docente de professores do ensino fundamental a partir do curso de licenciatura em Pedagogia a distância: uma experiência da UNIRIO/CEDERJ".
- Monografia.
 - Orientação, apresentação e defesa de monografias.
- Formatura.
 - Planejamento e organização da cerimônia de colação de grau.
- Secretaria.
 - Atendimento e controle acadêmico aos alunos, tutores e professores coordenadores.
- Capacitação na plataforma.
 - Participação nos treinamentos ao ambiente virtual.
- Reforma curricular.
 - Elaboração do projeto pedagógico do curso tendo em vista a reforma curricular para atender as exigências das Diretrizes Curriculares Nacionais.
- Reforma curricular.
 - Elaboração do projeto pedagógico do curso tendo em vista a reforma curricular para atender as exigências das

Escola de História

- Consolidação do novo currículo do curso de graduação em História - modalidade presencial.
 - O curso de graduação em História na modalidade presencial teve seu currículo reestruturado no seio do fórum de Licenciatura da UNIRIO, a fim de adequá-lo às diretrizes curriculares nacionais de História e às de formação de professores, de acordo com as metas da instituição. Ao término do ano de 2008, 80% do currículo novo está implantado e concluíram seus estudos, alunos do currículo antigo que optaram pelo currículo novo, sem prejuízo do seu prazo de integralização curricular.
 - O curso de graduação em História na modalidade presencial teve seu currículo reestruturado no seio do fórum de Licenciatura da UNIRIO, a fim de adequá-lo às diretrizes curriculares nacionais de História e às de formação de professores, de acordo com as metas da instituição. Ao término do ano de 2008, 80% do currículo novo está implantado e concluíram seus estudos, alunos do currículo antigo que optaram pelo currículo novo, sem prejuízo do seu prazo de integralização curricular.
- Criação de modalidades de ensino à distância
 - Foi criado o curso de Licenciatura em História na modalidade à distância, com o apoio da UAB, no seio do consórcio CECIERJ.
 - No ano de 2008, foi iniciada a produção do material didático-instrucional do curso de Licenciatura em História na modalidade à distância. O novo curso foi aprovado pelos conselhos superiores em dezembro de 2008 e iniciará suas atividades, em cinco pólos regionais, com 200 vagas semestrais, em 2009.1
- Manutenção e aprimoramento da qualidade das atividades do curso de História
 - Manteve-se e foi aperfeiçoado o Sistema de Informações para o Ensino (SIE). Foram realizados minicursos, seminários e eventos em diversas sub-áreas da História, ao longo do ano.
 - Dentre as atividades realizadas, citamos: a realização do evento: "Fontes Epigráficas para o Estudo da Lusitânia Romana", com o Prof. Dr. José d'Encarnação (Univ. de Coimbra), em convênio com o IFCS/UNIRIO e a UFPEL; o minicurso "Introdução à Epigrafia", com a pesquisadora Marici Magalhães (MHN); o evento "Oficinas de História", com a participação de especialistas na área de ensino de História de várias instituições do Estado; palestras diversas, de historiadores nacionais e internacionais (Universidade de Edinburgh, UFMG, UFRJ, UFF, dentre outras).



Escola de Museologia

- Reforma curricular.
 - Plenária sobre o Currículo Novo do Curso de Museologia. Auditório Paulo Freire, 30/01/2008. Organização: Diretório Acadêmico e Escola de Museologia. Participação dos alunos e dos professores Cícero Fonseca de Almeida, Ivan Coelho de Sá e Mário de Souza Chagas.
 - Implantação da Nova Matriz Curricular, março de 2008.
 - Implantação do Núcleo Docente Estruturante - NDE do Curso de Museologia (74ª Reunião Ordinária do Colegiado da Escola de Museologia, 16/12/2008). Membros: Prof.ª Dr.ª Ana Lúcia Siaines de Castro, Prof. Msc. Cícero Antonio Fonseca de Almeida, Prof.ª Dr.ª Deusana Machado, Prof.ª Dr.ª Geni Chaves, Prof.ª Dr.ª Helena Uzeda, Prof. Dr. Ivan Coelho de Sá, Prof. Dr. Mário de Souza Chagas, Prof.ª Dr.ª Regina Abreu e Prof.ª Msc. Regina Bibiani Morgado.
 - Atividades administrativas.
 - ENADE 2008 - Levantamento dos alunos do Curso de Museologia aptos para o ENADE e encaminhamento para o DAES/INEP (agosto a outubro/2008).
 - Reuniões do Colegiado da Escola de Museologia (23/01/2008, 16/07/2008, 04/09/2008 e 16/12/2008).
 - Participação nas reuniões do Conselho do CCH e das reuniões do CONSEPE.
 - Atividades Acadêmicas.
 - Aula Inaugural da Escola de Museologia. Auditório Paulo Freire. 19/03/2008. Tema: 200 anos da Corte Portuguesa no Brasil. Conferencistas: Prof. Dr. Almir Paredes Cunha, Prof.ª Dr.ª Neusa Fernandes, Prof.ª Dr.ª Sonia Gomes Pereira e Prof.ª Vera Tostes.
 - Inauguração da Exposição Memória da Memória: Uma Escola de Museologia e uma História da Museologia. 19/03/2008, Espaço Cultural do CCH. (Prof. Ivan Coelho de Sá, Anaílido Baraçal, Ana Lúcia Siaines de Castro, Helena Cunha de Uzêda e Maria Cecília Gabrielle)
 - Aula Magna da Escola de Museologia, 08/05/2008. Tema: Da aquisição à exposição: o itinerário de documentos iconográficos num Museu Nacional da França. Conferencista: Prof. Antonio Mirabile, consultor da UNESCO.
 - Exposição Curricular do Curso de Museologia: "Polacas - Mulheres do Mangue". Espaço Cultural do CCH. Inauguração: 10/06/2008. Organização: Alunos do 7º período. Orientação: Professores Anaílido Baraçal, Maria Cecília Gabrielle e José Mauro Matheus Loureiro.
 - Aula inaugural da Escola de Museologia, 2º semestre de 2008. Auditório Paulo Freire. 21/08/2008. Tema: Proteção e Rastreamento de Patrimônio Cultural: Técnicas de Marcação de Obras de Arte. Conferencista: Prof. Antonio Mirabile, consultor da UNESCO.
 - Exposição Curricular do Curso de Museologia: "Consumo, logo existo! Nenhum desejo é o último...". Espaço Cultural do CCH. Inauguração: 11/11/2008. Organização: Alunos do 7º período. Orientação: Professores Anaílido Baraçal, Maria Cecília Gabrielle e José Mauro Matheus Loureiro.
 - Atividades Extracurriculares.
 - Oficina de capacitação: Plano Museológico. 18 e 19/02/2008. Organização: Diretório Acadêmico. Apoio: DEMU e Escola de Museologia.
 - Plenária sobre o ENEMU - Encontro Nacional dos Estudante de Museologia. Auditório Paulo Freire. 15 e 16/04/2008. Organização: Diretório Acadêmico.
 - Excursão a Ouro Preto: Visita à Museus, Igrejas e Monumentos Históricos. 05 a 08/06/2008. Organização: Prof. Cícero Antonio Fonseca de Almeida.
 - III Fórum Nacional de Museus. Florianópolis. 07 a 11/07/2008. Organização: DEMU/IPHAN. Participação de 76 alunos do Curso de Museologia.
 - Excursão a São Paulo. Visita à Exposição Marcel Duchamp: Uma obra que não é uma obra de arte (Museu de Arte Moderna de São Paulo), à Pinacoteca Estadual de São Paulo e ao Museu da Língua Portuguesa. 20 e 21/09/2008. Organização: Prof. Alexandre Pessôa. Participação de 25 alunos.
 - Excursão a Ouro Preto: Seminário de Iniciação Científica da Universidade Federal de Ouro Preto - UFOP. 18 a 22/11/2008. Organização: Alunos do Curso de Museologia. Participação: 22 alunos do Curso de Museologia.
 - Visitas técnicas a Museus, Centros Culturais e Igrejas Históricas pelos professores Alexandre Pessôa, Ana Lúcia Siaines de Castro, Helena Uzêda, Joana D'Arc, Líbia Schenker e Marisa Vianna Salomão.
 - Worskhop Internacional: Museologia como Campo Disciplinar. ICOFOM LAM/ - ICOM. Pesquisa Termos e Conceitos da Museologia e o Campo Disciplinar. MAST. Participação da Prof.ª Dr.ª Diana Farjalla Correia Lima.
 - Pesquisa.
 - Desenvolvimento do projeto Memória da Museologia no Brasil (Prof. Ivan Coelho de Sá).
 - Desenvolvimento do sub-projeto A Museologia e o Curso de Museus na mídia impressa das décadas de 1910 a 1970.
- Bolsista IC - UNIRIO: Shari Carneiro de Almeida (jan/jul 2008).



- Desenvolvimento do sub-projeto A Museologia e o Curso de Museus na mídia impressa das décadas de 1980 a 2000. Bolsista IC - UNIRIO: Luiza Cristina Barbosa Mendes. (ago/ dez 2008).
- Desenvolvimento do sub-projeto Disciplinas e professores do Curso de Museus: influências, inovações e relações mestre-discípulo. Bolsista IC - UNIRIO: Ludmila Leite Madeira da Costa. (jan/jul 2008).
- Desenvolvimento do sub-projeto Curso de Museologia UNI-RIO, de 1979 à 1994: alunos, graduandos e atuação profissional. Bolsista IC - UNIRIO: Ludmila Leite Madeira da Costa (ago/dez 2008).
- Desenvolvimento do sub-projeto Curso de Museologia UNI-RIO, de 1995 a 2008: alunos, graduandos e atuação profissional. Bolsista IC - UNIRIO: Ana Carolina Carvalho Vigorito Silva (ago/dez 2008)
- Desenvolvimento do projeto de pesquisa Termos e Conceitos da Museologia e o Campo Disciplinar. Prof.^a Dr.^a Diana Farjalla Correia Lima.
- Desenvolvimento do projeto Estética e simbologia do sagrado (Bolsa Faperj). Prof.^a Helena Cunha de Uzêda.
- Publicações.
 - Curso de Museus - MHN, 1932 - 1978: alunos, graduandos e atuação profissional. (Ivan Coelho de Sá e Graciele Karine Siqueira). Lançamento: 19 de março de 2008.
 - Do horizonte do passado ao horizonte do futuro...: 75 anos da Escola de Museologia da Universidade Federal do Estado do Rio de Janeiro (1932-2007). (Henrique de Vasconcellos Cruz). Lançamento: 19 de março de 2008.
 - Dinheiro no Brasil. (F. dos Santos Trigueiros). Lançamento: 17 de novembro de 2008. 3ª edição, revista e atualizada, dedicada à Escola de Museologia.
- Projetos.
 - Projeto de Modernização e Infra-estrutura dos Laboratórios / Exposições da Escola de Museologia. UNIRIO e IPHAN. Crédito orçamentário para pagamento de bolsistas (Museólogo e estagiários). → Atividades realizadas: Cadastramento de acervo (Coleções Nair de Moraes Carvalho, Maria Elisa Carrazzoni, Maria Augusta Machado, F. dos Santos Trigueiros, Ecylla Castanheira Brandão, Yara Mattos, Izoete Raison, Gláucia Abreu, Marília Duarte Nunes, Terezinha Cerqueira, Gerardo Alves de Carvalho, Márcia Bibiani, Líbia Schenker, Violeta Cheniaüx). Higienização e acondicionamento de
- Apoios.
 - 12 painéis e 4 vitrines do Centro Cultural Banco do Brasil - CCBB (Dr. Marcos Mantoan). 03/01/2008.
 - 11 painéis e 3 pedestais da Escola de Belas Artes - EBA/UFRJ (Prof.^a Angela Âncora da Luz). 16/10/2008.
 - 8 vitrines de acrílico do Centro Cultural Banco do Brasil - CCBB (Dr. Marcos Mantoan). Outubro/2008.
 - Entendimentos com o Sr. Marcel Daru, da Empresa Tecnolach, visando a doação à Escola de Museologia (LAPERT/NUMMUS) de mobiliário e estruturas de reserva técnica (Prof. Cícero Fonseca de Almeida, Ivan Coelho de Sá e Mário de Souza Chagas)
 - Aquisição de equipamentos UNIRIO.
 - 2 computadores Itautec. (2 kits com gabinete, teclado, mouse óptico, monitor tela plana 15")

Curso de Turismo

PESQUISA:

- Participação Docente na Câmara de Pesquisa da Pró-Reitoria de Pesquisa e Pós-Graduação.
- Desenvolvimento de Pesquisas individuais do Corpo Docente (Projeto de Pesquisa "Lazer turístico-social e patrimônio na América Latina"; "Turismo, Patrimônio cultural e Natural do Estado do Rio de Janeiro - Uma visão espacial"; "Patrimônio modernista cidade e cultura"; dentre outros.
- Discussão do Núcleo de Pesquisa: "Turismo, Ciências Sociais e Patrimônio" - ano de formação: 2002 – área predominante: Ciências Sociais Aplicadas, Museologia e Turismo.
- Bolsistas de Iniciação Científica.
- Participação na Jornada Científica da UNIRIO.
- Periódico Itinerarium
 - Implantado e disponível em www.seer.unirio.br
- Criação do Grupo de Pesquisa Turismo e Sociedade (GETS).

ENSINO:

- Participação Docente no Curso de Licenciatura em Turismo a Distância do CEDERJ.
- Monitoria das Disciplinas.
- Orientação de Trabalho de Conclusão de Curso.
- Realização de visitas técnicas e demais atividades acadêmicas.
- Acompanhamento e realização das Atividades Complementares.
- Realização de diversas parcerias para Estágios Supervisionados relacionados ao Corpo Discente do Curso de Turismo da UNIRIO.
- Intercâmbio com a Disciplina de Agenciamento da Universidade de São Paulo (USP)
- Criação do Núcleo Docente Estruturante.



EXTENSAO:

- III Semana de Turismo.
- Projeto Itinerantes – Transformando Rumos.
- Projeto “Juventude bem Informada”-Colégio Pedro II
- Projeto “França-Brasil”
 - Não realizada – Planejamento para 2009.

ADMINISTRATIVA:

- Participação Docente no CPPD.
- Participação Docente no CONSUNI.
- Participação Docente nos Colegiados Departamentais, da Escola de Museologia e do Centro de Ciências Humanas e Sociais.
- Criação da Comissão de Revalidação de Diplomas Estrangeiros.

PARTICIPAÇÃO EM ATIVIDADES EXTERNAS:

- Representação oficial UNIRIO da UNIRIO nos órgãos e entidades do Turismo, tais como: ABBTUR Nacional, ABBTUR Seccional Rio de Janeiro, Conselho Nacional de Turismo do Ministério do Turismo, Programa de Regionalização do Turismo, Conselho de Turismo da CNC – Confederação Nacional do Comércio, de Bens e Serviços, Conselho Estadual de Turismo da Secretaria de Estado, Turismo, Lazer e Esportes, dentre outros.
- Congressos e Seminários na área.
- Conselho Universitário de Cursos da SETUR; Salão do Turismo; Inventário da Oferta Turística – TurisRio; Ministério do Turismo; dentre outros.
- Projeto de Turismo – PAC Pavão Pavãozinho.
 - Não realizada – Planejamento para 2009



Centro de Ciências Jurídicas e Políticas

ATIVIDADES

- Gestão das atividades de matrícula.
 - 561 matrículas efetuadas.
- Congresso da ECJ.
 - Realização do Congresso da Escola de Ciências Jurídicas, com o objetivo de elaborar metas conjuntas entre discentes, servidores técnico-administrativos e docentes, no qual foram aprovadas 18 propostas já encaminhadas.
- Atendimento a requerimentos administrativos.
 - Atendimento a aproximadamente 2500 requerimentos administrativos diversos, envolvendo emissão de declarações, históricos escolares, diplomas, acompanhamento de contratos de estágio, prática jurídica, etc.
- Gestão das atividades do NPJur.
 - Gestão das atividades do Núcleo de Prática Jurídica, com o atendimento a 100 consultas da comunidade, participação de 20 alunos e acompanhamento de 20 processos judiciais.
- Continuidade da estruturação da nova sede do CCJP.
 - Providências diversas para climatização, obras e melhorias visando aos acabamentos necessários no novo prédio-sede do Centro de Ciências Jurídicas e Políticas, principalmente para o atendimento à instalação de novos cursos agregados pelo REUNI.
- Elaboração de novos projetos pedagógicos.
 - Elaboração e aprovação dos projetos pedagógicos de dois novos cursos, agregados pelo Programa REUNI: Ciência Política e Administração Pública. Elaboração de novos projetos pedagógicos.
- Preparação e finalização de 03 concursos docentes.
 - Preparação de concursos públicos para preenchimento de dez novas vagas.
- Reorganização administrativa do CCJP.
 - Reorganização administrativa do CCJP, com instalação de protocolo próprio para tramitação de documentos, realização de oito reuniões do Colegiado do Centro, redistribuição do espaço físico com alocação de sala de professores, comissão de pesquisa, decania, secretaria, protocolo, arquivo, bem como início do processo de informatização do arquivo com sistema próprio. Protocolo com sistema próprio.



Centro de Letras e Artes

ATIVIDADES

Centro de Letras e Artes

- Inserção do Projeto de criação do Curso de Letras no Projeto REUNI.
 - Em andamento.
- Manutenção dos banheiros do CLA.
 - Realizado
- Iluminação do Espaço Mario de Andrade.
 - Realizado
- Reforma do Almoxarifado.
 - Realizado.
- Transferência e ativação do Arquivo Setorial do CLA.
 - Em andamento.
- Apoio ao projeto de criação do Arquivo Augusto Boal desenvolvido pelo prof. Zeca Ligiero em conjunto com as Escolas de Biblioteconomia e Arquivologia do CCH e Biblioteca Central - Convênio Faperj.
 - Em andamento.
- Instalação de laboratórios de pesquisa de Dança, Artes Cênicas e Sonoplastia.
 - Em andamento.
- Apoio a implementação do Laboratório de criação e digitalização do NEPAA - Convênio Faperj.
 - Em andamento.

Escola de Teatro

- PRÁTICA DE MONTAGEM TEATRAL:
 - Encenações artística, integrantes da grade curricular, realizadas com orientação artística e pedagógica de docentes das 4 habilitações (Direção Teatral, Teoria do Teatro, Interpretação Teatral e Cenografia), dos técnicos em cenografia, sonorização e luz, da Escola de Teatro, com suporte financeiro da UNIRIO e apresentadas às comunidades interna e externa.
 - 03 Eventos previstos.
 - 03 Eventos realizados
 - Espetáculos: "Sísifo", "Quase para Sempre" e "Roberto Zucco".
- ATIVIDADES EXTRA-CURRICULARES:
 - Experimentos artísticos propostos e realizados por alunos e professores, com apoio acadêmico e operacional da Escola de Teatro e apresentados às comunidades interna e externa.
 - 02 Eventos previstos.
 - 02 Eventos realizados.
 - Espetáculos: "Canções para Um Amor Perdido" e "Calabar".
- PESQUISA INSTITUCIONAL:
 - Encenações teatrais, integrantes de pesquisas docentes, realizadas com apoio pedagógico e operacional da Escola de Teatro e apresentadas às comunidades interna e externa.
 - 01 Evento previsto.
 - 01 Evento realizado.
 - Espetáculo "Nós".
- REALIZAÇÕES ARTÍSTICAS:
 - Decorrentes de projetos de extensão do IVL, realizadas com apoio pedagógico e operacional da Escola de Teatro e apresentadas às comunidades interna e externa.
 - 03 Eventos previstos.
 - 03 Eventos realizados.
 - Ópera na UNIRO, Coral da UNIRIO e Identidades.
- INTERAÇÃO COM FAZERES ARTÍSTICOS:
 - Apresentações na Escola de Teatro de espetáculos do circuito profissional que colaborem com a reflexão de novos modos de criação e realização e com a ampliação de espaços de participação e cidadania.
 - 04 Eventos previstos.
 - 04 Eventos realizados.
 - Espetáculos da Cia de Dança Lia Rodrigues, "A Descoberta das Américas", "Gigantes pela Própria Natureza" e "Bloco do Passo".



▪ **MOSTRA PRÁTICA:**

- Conjunto de atividades propostas pelo corpo discente da Escola de Teatro em colaboração com o do IVL, que objetiva expor os procedimentos pedagógicos dos diferentes cursos e permitir a aproximação entre academia e mundo do trabalho através de apresentações artísticas, fóruns de debates, encontros com realizadores e pensadores, atividades estas franqueadas à comunidade em geral.

- 01 Evento previsto.
- 01 Evento realizado.

▪ **APOIO AO DIRETÓRIO ACADÊMICO:**

- nas atividades da Semana de Recepção dos Alunos Ingressantes.
- 01 Evento previsto.
- 01 Evento realizado.

- Apresentação dos espaços físicos da Escola, encontros com dirigentes para exposição de procedimentos, alertas sobre rotinas curriculares e administrativas.

Instituto Villa-Lobos

▪ As atividades programadas atam-se à indissociabilidade entre ensino, pesquisa e extensão. Dessa forma, para além das aulas regulares dos semestres letivos, algumas delas, por si só incluindo apresentações musicais públicas (como a prática de conjunto, prática de orquestra, música de câmara e seminários de monografia, por exemplo), foram programadas em cada um do semestres, a saber:

- Foram realizados ainda, entre outros, os seguintes eventos de extensão: master class com a Prof^ª Dr^ª. Sandra Mille da State University of New York; panorama da música brasileira para violão, Prof. Nicolas Souza Barros; master class com o pianista Sérgio Monteiro, da USP; prevenção de problemas posturais com a técnica de Alexander; palestra do Prof. Clayton Vetromilla sobre a obra para violão de Villa-Lobos e Guerra Peixe; ciclo de palestras - história social do tango, com o Prof. Avelino Romero; I concurso de composição do IVL; III fórum de composição do IVL; IV fórum de composição do

▪ I^ª e II^ª Semana de Práticas Pedagógicas e Musicais do IVL.

A) Concertos públicos envolvendo alunos e professores e apresentando os resultados das disciplinas: prática de conjunto, música de câmara, prática de orquestra de música popular e prática de orquestra.

B) XXVIII e XXIX - fórum de pedagogia da música do IVL, com a apresentação das monografias de final de curso (TCC) da licenciatura em música do Instituto Villa-Lobos.

▪ **Série UNIRIO Musical**

- Programas de concertos públicos envolvendo artistas nacionais e estrangeiros e realizados todas as terças-feiras na sala Villa-Lobos.

▪ **Festival Internacional Brasil-Alemanha, realizado de 8 a 28 de setembro de 2008.**

- Master classes e concertos públicos com a participação de professores da universidade de Karlsruhe e da UNIRIO. Trata-se do primeiro evento desse gênero realizado no Brasil. Contou também com o apoio/participação de professores da UFRJ. O evento caracterizou-se por receber alunos de vários pontos do país.

▪ **Projeto de extensão "Música para a Comunidade".**

- Cursos de extensão em vários domínios e modalidades tais como: o fagote na música brasileira - interpretação de obras brasileiras para fagote; pandeiro "estilo brasileiro" prática da técnica básica com fórmulas rítmicas como samba, baião, choro, maracatu, maxixe, frevo, coco etc; curso de trombone; curso de violoncelo; oficina de performance; técnica de Alexander; pedagogia do piano - nível básico; o piano na música de Radamés Gnattali; pedagogia e didática dos instrumentos de cordas friccionadas; coro da UNIRIO; fisiologia do toque do violino e da viola; oficina de tango.

▪ **Curso de extensão "Escola Portátil de Música"- Oficinas de choro.**

- Ensino de música a partir do gênero brasileiro denominado choro. São oficinas regulares de instrumentos ligados ao gênero aludido, aulas de teoria da música, arranjo e composição de choro. As atividades culminam com apresentações públicas ao final do semestre sendo notável a apresentação do "bandão", espécie de ensaio público com uma orquestra formada por todos os alunos de instrumentos dos cursos e que se dá todos os sábados ao meio-dia nos jardins do CLA. É, neste momento, programa a que se habituou um público numeroso que vem assistir tais apresentações.

▪ **Master classes com professores da Universidade de Karlsruhe.**

- Graças ao convênio entre a UNIRIO e a universidade de Karlsruhe, a cada ano temos a visita de importante grupo de professores daquela universidade alemã que para cá se dirigem ministrando principalmente oficinas de instrumentos de sopro e de música de câmara e que culminam em importante série de concertos públicos como desfecho das atividades.

▪ **Programa de apoio à orquestra da UNIRIO.**

- Apresentações públicas internas e externas da orquestra da UNIRIO.

▪ **De composição.**

- Concertos públicos como fecho de atividades do grupo de compositores (professores e alunos) do IVL e de outras



- Coral da UNIRIO.
 - Apresentação pública do coral comunitário da UNIRIO sob a regência do estudante Maurício Detoni.
- Grupo de estudos em música antiga.
 - Concertos públicos com a Camerata Quantz e artistas convidados.
- A prática contemporânea do ensino de música.
 - Aplicação da moderna pedagogia de ensino da música aplicada aos alunos da rede pública com a participação dos estudantes de licenciatura em música do IVL..
- Ensino do piano em grupo - pedagogia e prática.
 - Apresentação dos resultados musicais apresentados pelos alunos do projeto ao aplicar tal pedagogia a crianças da rede pública.
- Ópera da UNIRIO .
 - Apresentação do repertório operístico e de câmara pelos professores e alunos de canto lírico da UNIRIO e outras Ifes.
 - Neste ano de 2008 o projeto culminou com a encenação da ópera Gianni Schicci, levada em cena com a participação da Escola de Teatro da UNIRIO em participação conjunta com o instituto Villa-Lobos.
- Série vitrine UNIRIO.
 - Concertos públicos realizados da seguinte maneira: música popular, na primeira quarta-feira do mês; música de câmara, na última.



Arquivo Central

ATIVIDADES

- Implementação da Política de Gestão do Arquivo Central
 - Elaboração de novo regimento prevendo mudança de estrutura e funções.
 - Os Protocolos Geral e Setoriais serão administrados pelo Arquivo Central.
- Implantação do Arquivo Setorial da Escola de Ciências Jurídicas e Políticas.
 - Outros arquivos setoriais estão programados mas dependem de espaço físico.
- Nomeação de sub-comissões de avaliação de documentos para os Arquivos Setoriais da Escola de Ciências Jurídicas e Políticas e Escola de Enfermagem Alfredo Pinto.
- 24 caixas e registro de 1201 processos na base.
- Desenvolvimento da base de dados de avaliação de documentos.
 - A base inclui a Tabela de Temporalidade e Destinação de Documentos da Atividade-Meio do Arquivo Nacional
- Curso de Capacitação de Gestão de Documentos - carga horária 90 horas.
 - 1ª Turma concluída em 12/12/2008 - 12 alunos servidores; 2ª. Turma a concluir em 30/04/2009 com 8 alunos
- Participação do workshop no Arquivo Nacional para a elaboração da Tabela de Temporalidade e Destinação de Documentos da Atividade-Meio.
- Participação da Câmara Setorial de Arquivos Médicos
- Implantação do Arquivo Médico do Hospital Universitário Gaffrée e Guinle e Arquivo Nosológico.
 - Reforma da espaço físico do Arquivo Médico do Hospital Universitário Gaffrée e Guinle que contém um a acervo de aproximadamente 600 mil prontuários de pacientes, que serão tecnicamente higienizados e recuperados.
- 45 acessos ao acervo.
- Arquivo Setorial da Escola de Enfermagem Alfredo Pinto
 - Quantificação da documentação do acervo Arquivo Setorial Maria de Castro Pamphiro: 172 metros lineares (761 caixas).
- Processamento técnico: 10 caixas higienizadas e classificadas.
- 13 visitas de pessoas externas a Universidade.
- 31 consultas e empréstimos.
- Acervo Iconográfico: 152 imagens tratadas e 10 caixas para acondicionamento.
- Treinamento de 06 discentes EEAP para o trabalho de preservação de acervo iconográfico
- Desenvolvimento da base de dados para descrição das imagens.
 - O Arquivo Setorial MCP está promovendo encontros com os servidores com a finalidade de identificar as imagens do acervo iconográfico.



Biblioteca Central

ATIVIDADES

Produtos e serviços:

- Exposição realizada ⇒ 1 exposição (Machado de Assis).
- Duas apresentações de espetáculo Teatral dos alunos da oficina de Jogos dramáticos ⇒ 8 espetáculos.
- Ampliação da frequência nas bibliotecas do Sistema ⇒ 2007 = 41.228 / 2008 = 49.077.
- Usuários inscritos ⇒ Meta = 2.840 / Alcançado = 6.198.
- Empréstimo de obras ⇒ Meta = 14.575 / Alcançado = 22.840.
- Consultas ⇒ Meta = 39.817 / Alcançado = 48.121.
- Implantação na BDTD ⇒ O servidor (equipamento) encontra-se com defeito.
- Banco de peças digital ⇒ 2007= 40 / 2008 = 77.
- Uso dos terminais de computadores nas bibliotecas ⇒ 2007 = 6.713 / 2008 = 7.140.
- Capacitação de usuários ⇒ 2007 = 65 / 2008 = 50.
- Elaboração de fichas catalográficas ⇒ 2007 = 57 / 2008 = 118.
- Como obtivemos um aumento significativo em alguns indicadores, vamos realizar um estudo da série histórica do sistema de bibliotecas para verificar a média em cada um dos indicadores nos últimos cinco anos.

Desenvolvimento da infra-estrutura:

- Dar continuidade ao trabalho de ampliação da biblioteca de Medicina.
 - Não houve continuidade nesta atividade.
- Melhoria ambiental nos salões da Biblioteca de Medicina.
 - Aquisição de 10 ventiladores de teto.
 - Doação da FUNRIO.
- Criação de um laboratório de informática CIC/PRODERJ nas dependências da BC.
 - Instalação física do espaço.
 - Falta o recebimento dos equipamentos PRODERJ.
- Aparelho de Ar condicionado Split 18.000 btu.
 - recebido.
- Camara fotografica digital.
 - recebido.
- Aparelho de Ar condicionado Split 30.000 btu.
 - recebido.

Implantação da Biblioteca Setorial do CCJP:

- Dois Splits para o salão de leitura (Ar-condicionado).
- Um Split para a sala de processamento (Ar-condicionado).
- Seis Lixeiras.
- Um Relógio de parede.
- Um Forno de microondas.
- UM frigobar (mini geladeira).
- Uma Máquina de limpeza.
- três purificadores de ar.
- Uma escada de alumínio.
- Uma cafeteira elétrica.

Desenvolvimento do acervo:

- Obras recebidas em doação e processadas (478 títulos).
- Teses e dissertações implantadas no CARIBE (160 Títulos CCH).
- Peças de teatro digitalizadas (77 Títulos).
- Aquisição de livros infanto-juvenis (verba projeto PROEXT) 292 títulos.
 - A PROAD não realizou a aquisição de livros no ano de 2008.
- Aquisição de livros academicos em papel para diversas áreas de conhecimento da universidade (1797 títulos).
- Cinco assinaturas de periódicos nacionais (18 títulos).
 - Não fechamos os números, porque ainda estamos recebendo material e não dispomos de informações da PROAD neste sentido.

Desenvolvimento de Pessoal:

- Três cursos de capacitação.
- Seis seminários e Congressos.
- Oito participações em eventos.



Hospital Universitário Gaffrée e Guinle

ATIVIDADES

- Manutenção da certificação do HUGG como hospital de ensino - continuação do processo de melhorias para atendimento do termo de ajuste.
 - Reforma das enfermarias de Cirurgia Geral, Ginecologia, Urologia, Clínica Médica, Ortopedia e Cardio-Pneumologia.
 - Reforma do Serviço de Farmácia, da Central de Material e Esterilização e da Subestação Elétrica.
 - Aquisição de instrumental cirúrgico convencional e de videolaparoscopia, equipamentos para o Centro Cirúrgico, Broncoscopia, Endoscopia Digestiva, Cardiologia e Obstetrícia.
 - Aquisição de mobiliário e equipamentos para a Central de Material e Esterilização.
 - Aquisição de mobiliário hospitalar e de Centro Cirúrgico.
 - Um item importante do Termo de Ajuste para a Certificação do HUGG como Hospital de Ensino foi a adequação de sua área física e renovação de equipamentos para as atividades docente-assistenciais.
- Melhoria da relação com fornecedores.
 - Pagamento de dívidas acumuladas junto a fornecedores de material médico-hospitalar, medicamentos e prestadores de serviço do HUGG.
 - A inadimplência do hospital com diversos fornecedores e prestadores de serviço vinha levando à dificuldades no seu abastecimento, prejudicando o cuidado adequado aos pacientes.
- Aperfeiçoamento da inserção do HUGG no SUS.
 - Aumento da oferta de serviços assistenciais à CAP 2.2 com encaminhamento de pacientes através de sistema de referência e contra-referência.
 - O Plano Operativo Anual determina um quantitativo de procedimentos a serem oferecidos à Central de Regulação e o hospital vem buscando cumprir as metas estabelecidas.
- Adequação do HUGG à exigências legais diversas.
 - Atendimento de exigências da VISA/SMS relativas ao manuseio de resíduos com modificações no processo de coleta, armazenagem e destinação de resíduos hospitalares e elaboração de projeto para construção de abrigo de lixo adequado.
 - Atendimento de exigências da VISA/SMS para o funcionamento do Serviço de Hemodiálise com tratamento de água.
 - Criação de UPAG para processamento de folha de pagamento do HUGG e criação de UO atendendo à Pt No. 4 SPO/MEC de 29/04/2008.
 - O HUGG vem recebendo seguidas notificações da Vigilância Sanitária para o cumprimento de exigências que podem levar à paralisação de atividades de alguns setores e esforços vem sendo feitos para atender estas exigências, resultando na melhoria da qualidade dos serviços prestados. O atendimento à Pt No. 4 SPO está exigindo reformulação de processos administrativos para os quais o HUGG necessitará capacitar servidores e adquirir equipamentos de informática, o que deverá ser feito no próximo exercício.
- Aperfeiçoamento da gestão hospitalar.
 - Melhoria do Sistema de Informações Hospitalares com aperfeiçoamento do censo e dos fluxos de informação no âmbito ambulatorial e de internação.
 - Mudanças no gerenciamento do faturamento hospitalar.
 - A maior fonte de recursos de custeio do hospital, à exceção da folha de pessoal, é proveniente do SUS. Portanto, a revisão sistemática dos processos de faturamento junto ao gestor municipal é determinante para otimizar a arrecadação do hospital.



TABELA 1 - ORÇAMENTO

1.1. ORÇAMENTO APROVADO (LEI Nº 11.647, DE 24 DE MARÇO DE 2008)			
CATEGORIA ECONÔMICA / GRUPO DE DESPESA	ORÇAMENTO INICIAL		
	Recursos Tesouro	Diretamente Arrecadados	Total
DESPESAS CORRENTES	162.537.895,00	1.900.471,00	164.438.366,00
Pessoal e Encargos Sociais	139.983.161,00	-	139.983.161,00
Pessoal Ativo	80.582.229,00	-	80.582.229,00
Aposentadorias e Pensões	42.619.966,00	-	42.619.966,00
Previdência	16.181.891,00	-	16.181.891,00
Precatórios	599.075,00	-	599.075,00
Outras Despesas Correntes	22.554.734,00	1.900.471,00	24.455.205,00
Benefícios	8.382.792,00	-	8.382.792,00
OCC - Custeios	14.171.942,00	1.900.471,00	
DESPESAS DE CAPITAL	335.000,00	484.864,00	819.864,00
Investimentos	335.000,00	484.864,00	819.864,00
OCC - Equipamento e Material Permanente	335.000,00	484.864,00	
Total	162.872.895,00	2.385.335,00	165.258.230,00
ORÇAMENTO FINAL			
CATEGORIA ECONÔMICA / GRUPO DE DESPESA	Recursos Tesouro	Diretamente Arrecadados	Total
DESPESAS CORRENTES	177.029.640,00	1.900.471,00	178.930.111,00
Pessoal e Encargos Sociais	156.406.538,00	-	156.406.538,00
Pessoal Ativo	89.040.880,00	-	89.040.880,00
Aposentadorias e Pensões	47.351.064,00	-	47.351.064,00
Previdência	19.423.052,00	-	19.423.052,00
Precatórios	591.542,00	-	591.542,00
Outras Despesas Correntes	20.623.102,00	1.900.471,00	22.523.573,00
Benefícios	6.778.787,00	-	6.778.787,00
OCC - Custeios	13.844.315,00	1.900.471,00	15.744.786,00
DESPESAS DE CAPITAL	235.000,00	484.864,00	719.864,00
Investimentos	235.000,00	484.864,00	719.864,00
OCC - Equipamento e Material Permanente	235.000,00	484.864,00	
Total	177.264.640,00	2.385.335,00	179.649.975,00

Fonte: Coordenação de Orçamento

1.2. APOIOS, CONVÊNIOS, EMENDAS E DESTAQUES RECEBIDOS		VALOR
CONCEDENTE		
CAPES	Coordenação de Aperfeiçoamento de Pessoal de Nível Superior	1.212.617,94
SESU	Secretaria de Educação Superior	19.464.037,43
FNDE	Fundo Nacional de Desenvolvimento da Educação	639.276,10
IPHAN	Instituto do Patrimônio Histórico e Artístico Nacional	19.236,58
FNDCT	Fundo Nacional de Desenvolvimento Científico e Tecnológico	601.000,00
SNJ	Presidência da República - Secretaria Nacional de Juventude	927.222,30
FNS	Fundo Nacional de Saúde	9.200.608,32
Total		32.063.998,67

Fonte: Coordenação de Orçamento



TABELA 1 - ORÇAMENTO

1.3. EXECUÇÃO				
GRUPO DE DESPESA	ORÇAMENTO (A)	%	EXECUÇÃO (B)	% (B) / (A)
3.30.00.00 Despesas Correntes	178.930.111,00	99,60%	171.757.793,61	95,99%
31.00.00 Pessoal e Encargos Sociais	156.406.538,00	87,06%	150.805.758,15	96,42%
31.90.01 Aposentadorias e Reformas	33.254.035,02	18,51%	33.162.631,27	99,73%
31.90.03 Pensões	7.714.987,00	4,29%	6.265.672,42	81,21%
31.90.04 Contratação por Tempo Determinado	604.083,00	0,34%	530.257,76	87,78%
31.90.08 Outros Benefícios Assistenciais	100.118,00	0,06%	44.760,07	44,71%
31.90.11 Vencimentos e Vantagens Fixas - Pessoal Civil	77.555.564,00	43,17%	77.489.659,33	99,92%
31.90.13 Obrigações Patronais	26.800,00	0,01%	9.310,53	34,74%
31.90.16 Outras Despesas Variáveis - Pessoal Civil	176.893,00	0,10%	134.399,49	75,98%
31.90.91 Sentenças Judiciais	16.321.542,00	9,09%	14.397.062,86	88,21%
31.90.92 Despesas de Exercícios Anteriores	1.229.463,98	0,68%	1.228.456,55	99,92%
31.91.13 Obrigações Patronais	19.248.494,53	10,71%	17.384.285,44	90,32%
31.91.92 Despesas de Exercícios Anteriores	174.557,47	0,10%	159.262,43	91,24%
33.00.00 Outras Despesas Correntes	22.523.573,00	12,54%	20.952.035,46	93,02%
33.90.08 Outros Benefícios Assistenciais	206.373,00	0,11%	190.882,75	92,49%
33.90.14 Diárias - Pessoal Civil	76.000,00	0,04%	76.000,00	100,00%
33.90.18 Auxílio Financeiro a Estudantes	1.303.240,00	0,73%	1.277.190,44	98,00%
33.90.20 Auxílio Financeiro a Pesquisadores	118.440,00	0,07%	118.440,00	100,00%
33.90.30 Material de consumo	1.061.763,61	0,59%	791.577,96	74,55%
33.90.33 Passagens e Despesas com Locomoção	400.321,11	0,22%	400.321,11	100,00%
33.90.36 Outros Serviços de Terceiros - Pessoa Física	1.290.395,30	0,72%	1.290.395,30	100,00%
33.90.37 Locação Mão-de-obra	4.456.639,10	2,48%	4.382.339,10	98,33%
33.90.39 Outros Serviços de Terceiros - Pessoa Jurídica	5.572.591,99	3,10%	5.400.441,62	96,91%
33.90.46 Auxílio Alimentação	2.788.610,00	1,55%	2.707.504,18	97,09%
33.90.47 Obrigações Tributárias e Contributivas	2.294,14	0,00%	2.294,14	100,00%
33.90.49 Auxílio Transporte	2.847.756,00	1,59%	2.715.277,69	95,35%
33.90.92 Despesas de Exercícios Anteriores	300.723,61	0,17%	300.723,61	100,00%
33.90.93 Indenizações e Restituições	945.609,92	0,53%	146.339,92	15,48%
33.91.39 Outros Serviços de Terceiros - Pessoa Jurídica	62.641,25	0,03%	62.641,25	100,00%
33.91.47 Obrigações Tributárias e Contributivas	1.090.173,97	0,61%	1.089.666,39	99,95%
3.40.00.00 Despesas de Capital	719.864,00	0,40%	625.141,82	86,84%
44.00.00 Investimentos	719.864,00	0,40%	625.141,82	86,84%
44.90.52 Equipamentos e Material Permanente	719.864,00	0,40%	625.141,82	86,84%
Total	179.649.975,00	100,00%	172.382.935,43	95,95%

Fonte: Coordenação de Orçamento

ORÇAMENTO: Considerando o aprovado e créditos adicionais em todas as Fontes, exceto Apoios, Convênios, Emendas e Destaques

EXECUÇÃO: Considerando os valores empenhados, provisão ao HUGG e Créditos Concedidos, exceto Apoios, Convênios, Emendas e Destaques



TABELA 1 - ORÇAMENTO

1.4. APOIOS, CONVÊNIOS EMENDAS E DESTAQUES 2008 - EXECUÇÃO				
CONCEDENTE OBJETIVO	VALOR (A)	%	EXECUÇÃO (B)	% (B) / (A)
CAPES	1.212.617,94	3,78%	1.212.617,94	100,00%
PROAP - Programa de Apoio à Pós-Graduação	279.509,94	0,87%	279.509,94	100,00%
DS - Programa Demanda Social	933.108,00	2,91%	933.108,00	100,00%
SESU	19.464.037,43	60,70%	19.371.604,17	99,53%
Programa de Residência Médica	2.831.823,17	8,83%	2.831.823,17	100,00%
HUGG - Pagamento despesa com fornecimento de alimentação	577.585,95	1,80%	577.585,95	100,00%
HUGG - Edital nº 8 - Material permanente e de consumo	326.864,19	1,02%	326.864,19	100,00%
HUGG - Programa Interminist. Reforço e Manutenção HUs	1.237.600,00	3,86%	1.237.600,00	100,00%
HUGG - Apoio para aquisição de equipamentos	899.321,95	2,80%	899.321,95	100,00%
HUGG - Apoio para pagamento despesas energia elétrica	3.878.112,09	12,09%	3.878.112,09	100,00%
HUGG - Apoio manutenção do HUGG	800.000,00	2,50%	800.000,00	100,00%
HUGG - Apoio manutenção c	1.500.000,00	4,68%	1.500.000,00	100,00%
HUGG - Apoio aquisição de €	200.000,00	0,62%	200.000,00	100,00%
Equalização da Matriz	197.669,61	0,62%	197.669,61	100,00%
PNAES - Programa Nacional de Assistência Estudantil	1.367.643,82	4,27%	1.367.643,82	100,00%
PROMISAES - Bolsas a estu	46.610,00	0,15%	46.610,00	100,00%
Programa INCLUIR	93.924,00	0,29%	93.924,00	100,00%
Programa PROEXT - Novos Palhaços no Hospital	14.045,40	0,04%	14.045,40	100,00%
Programa PROEXT - Renasc	54.844,43	0,17%	54.844,43	100,00%
REUNI - UBC - Unidade Bási	1.363.584,82	4,25%	1.363.584,82	100,00%
REUNI - Assistência Estudantil	30.000,00	0,09%	30.000,00	100,00%
REUNI - Aquisição imóvel pa	950.000,00	2,96%	950.000,00	100,00%
REUNI - INVESTIMENTOS	2.326.000,00	7,25%	2.316.815,20	99,61%
Emenda ANDIFES	168.408,00	0,53%	168.408,00	100,00%
Emenda - Edmilson Valentin	300.000,00	0,94%	216.751,54	72,25%
Emenda - Eduardo Lopes	200.000,00	0,62%	200.000,00	100,00%
Emenda - Simão Sessim	100.000,00	0,31%	100.000,00	100,00%
FNDE	639.276,10	1,99%	639.276,10	100,00%
Escola Aberta x Conexões de Saberes	210.000,00	0,65%	210.000,00	100,00%
Escola Aberta x Conexões de Saberes	67.493,50	0,21%	67.493,50	100,00%
UAB - Universidade Aberta do Brasil	361.782,60	1,13%	361.782,60	100,00%
IPHAN	19.236,58	0,06%	19.236,58	100,00%
Projeto Memória, Patrimônio e Novas Tecnologias	19.236,58	0,06%	19.236,58	100,00%
FNDCT	601.000,00	1,87%	601.000,00	100,00%
Convênio 01.06.0494.01	601.000,00	1,87%	601.000,00	100,00%
SNJ - PRESIDÊNCIA	927.222,30	2,89%	927.222,30	100,00%
PROJOVEM URBANO	927.222,30	2,89%	927.222,30	100,00%
FNS	9.200.608,32	28,69%	9.200.608,32	100,00%
HUGG - Manutenção	9.200.608,32	28,69%	9.200.608,32	100,00%
TOTAL	32.063.998,67	100,00%	31.971.565,41	99,71%

Fonte: Coordenação de Orçamento



TABELA 1 - ORÇAMENTO

1.5. METAS FÍSICAS							
Programa	Ação	Descrição do Indicador ou Medida		Exercício 2008		Realizado 2007	Realizado 2006
				Planejado	Realizado		
0089	0181	Pessoa Beneficiada	unidade	988	1.005	988	1.024
0750	2004	Pessoa beneficiada	unidade	4.901	350	-----	-----
	2010	Criança de 0 a 6 anos atendida	unidade	193	225	246	239
	2011	Servidor beneficiado	unidade	2.157	1.268	1.457	1.245
	2012	Servidor beneficiado	unidade	1.654	1.600	1.621	1.601
0901	0005	-----	-----	-----	-----	-----	-----
1067	4572	Pessoa beneficiada	unidade	144	463	-----	-----
1073	09HB	-----	-----	-----	-----	-----	-----
	4002	Aluno assistido	unidade	108	172	-----	-----
	4004	Pessoa beneficiada	unidade	38.674	114.160	38.674	120.684
	4008	Volume disponibilizado	unidade	4000	146.620	143	120
	4009	Aluno matriculado	unidade	7.547	8.095	7.546	5.138
	4086	Unidade Mantida	unidade	1	1	287.578	287.578
1375	4006	Aluno matriculado	unidade	377	417	377	377
	8667	Pesquisa Publicada	unidade	1	178	-----	-----

Fonte: Coordenação de Orçamento

1.6. METAS FINANCEIRAS							
Programa	Ação	Descrição do Indicador ou Medida		Exercício 2008		Executado 2007 R\$	Executado 2006 R\$
				Aprovado R\$	Executado R\$		
0089	0181	Pessoa Beneficiada	unidade	47.351.064,00	45.744.523,11	42.863.456,00	41.881.505,00
0750	2004	Pessoa beneficiada	unidade	936.048,00	136.778,00	441.214,00	-----
	2010	Criança de 0 a 6 anos atendida	unidade	206.373,00	190.882,75	237.096,00	188.847,00
	2011	Servidor beneficiado	unidade	2.847.756,00	2.715.277,69	2.770.607,00	2.271.003,00
	2012	Servidor beneficiado	unidade	2.788.610,00	2.707.504,18	2.723.495,00	2.698.131,00
0901	0005	-----	-----	591.542,00	591.542,00	256.865,00	223.535,00
1067	4572	Pessoa beneficiada	unidade	110.000,00	55.200,00	-----	-----
1073	09HB	-----	-----	19.423.052,00	17.543.547,87	16.446.266,00	15.685.352,70
	4002	Aluno assistido	unidade	205.200,00	205.200,00	-----	-----
	4004	Pessoa beneficiada	unidade	174.000,00	156.880,26	372.960,00	76.561,00
	4008	Volume disponibilizado	unidade	200.000,00	3.908,40	100.000,00	86.673,00
	4009	Aluno matriculado	unidade	104.024.810,00	101.731.774,56	96.259.535,51	89.664.716,36
	4086	Pessoa atendida	unidade	50.000,00	-	-	-
1375	4006	Aluno matriculado	unidade	706.520,00	599.916,61	510.000,00	576.378,00
	8667	Pesquisa Publicada	unidade	35.000,00	-	-----	-----
Total				179.649.975,00	172.382.935,43	162.981.494,51	153.352.702,06

Fonte: Coordenação de Orçamento



1.7. SIMEC - Sistema Integrado de Planejamento, Orçamento e Finanças - Módulo PPA Monitoramento e Avaliação Relatório Gerado em 28/01/2009 - Avaliação do período: 01/01/2008 a 31/12/2008
Ação: 0089.0181.26269.0033 - Pagamento de Aposentadorias e Pensões - Servidores Civis Unidade: Fundação Universidade do Rio de Janeiro Região: Rio de Janeiro Produto: PESSOA BENEFICIADA Tipo: Não Cumulativa Unid. Med.: UNIDADE Realizado: 1.005,00 Meta: 988,00 Percent.: 101,72
Ação: 0750.2004.26269.0033 - Assistência Médica e Odontológica aos Servidores, Empregados e seus Dependentes Unidade: Fundação Universidade do Rio de Janeiro Região: Rio de Janeiro Produto: PESSOA BENEFICIADA Tipo: Não Cumulativa Unid. Med.: UNIDADE Realizado: 350,00 Meta: 4.901,00 Percent.: 7,14
Ação: 0750.2010.26269.0033 - Assistência Pré-Escolar aos Dependentes dos Servidores e Empregados Unidade: Fundação Universidade do Rio de Janeiro Região: Rio de Janeiro Produto: CRIANÇA ATENDIDA Tipo: Não Cumulativa Unid. Med.: UNIDADE Realizado: 225,00 Meta: 193,00 Percent.: 116,58
Ação: 0750.2011.26269.0033 - Auxílio-Transporte aos Servidores e Empregados Unidade: Fundação Universidade do Rio de Janeiro Região: Rio de Janeiro Produto: SERVIDOR BENEFICIADO Tipo: Não Cumulativa Unid. Med.: UNIDADE Realizado: 1.268,00 Meta: 2.157,00 Percent.: 58,79
Ação: 0750.2012.26269.0033 - Auxílio-Alimentação aos Servidores e Empregados Unidade: Fundação Universidade do Rio de Janeiro Região: Rio de Janeiro Produto: SERVIDOR BENEFICIADO Tipo: Não Cumulativa Unid. Med.: UNIDADE Realizado: 1.600,00 Meta: 1.654,00 Percent.: 96,74
Ação: 1067.4572.26269.0033 - Capacitação de Servidores Públicos Federais em Processo de Qualificação e Requalificação Unidade: Fundação Universidade do Rio de Janeiro Região: Rio de Janeiro Produto: SERVIDOR CAPACITADO Tipo: Cumulativa Unid. Med.: UNIDADE Realizado: 463,00 Meta: 144,00 Percent.: 321,53
Ação: 1073.2E14.26269.0118 - Reforma e Modernização de Infra-estrutura Física das Instituições Federais de Ensino Superior Unidade: Fundação Universidade do Rio de Janeiro Região: Rio de Janeiro Produto: UNIDADE MODERNIZADA Tipo: Não Cumulativa Unid. Med.: UNIDADE Realizado: 2,00 Meta: 2,00 Percent.: 100,00
Ação: 1073.4002.26269.0033 - Assistência ao Estudante do Ensino de Graduação Unidade: Fundação Universidade do Rio de Janeiro Região: Rio de Janeiro Produto: ALUNO ASSISTIDO Tipo: Não Cumulativa Unid. Med.: UNIDADE Realizado: 172,00 Meta: 108,00 Percent.: 159,26



<p>Ação: 1073.4004.26269.0033 - Serviços à Comunidade por meio da Extensão Universitária Unidade: Fundação Universidade do Rio de Janeiro Região: Rio de Janeiro Produto: PESSOA BENEFICIADA Tipo: Não Cumulativa Unid. Med.: UNIDADE Realizado: 114.160,00 Meta: 38.674,00 Percent.: 295,19</p>
<p>Ação: 1073.4008.26269.0033 - Acervo Bibliográfico Destinado às Instituições Federais de Ensino Superior e Hospitais de Ensino Unidade: Fundação Universidade do Rio de Janeiro Região: Rio de Janeiro Produto: VOLUME DISPONIBILIZADO Tipo: Não Cumulativa Unid. Med.: UNIDADE Realizado: 146.620,00 Meta: 4.000,00 Percent.: 3.665,50</p>
<p>Ação: 1073.4009.26269.0033 - Funcionamento de Cursos de Graduação Unidade: Fundação Universidade do Rio de Janeiro Região: Rio de Janeiro Produto: ALUNO MATRICULADO Tipo: Não Cumulativa Unid. Med.: UNIDADE Realizado: 8.095,00 Meta: 7.547,00 Percent.: 107,26</p>
<p>Ação: 1073.4086.26269.0033 - Funcionamento dos Hospitais de Ensino Unidade: Fundação Universidade do Rio de Janeiro Região: Rio de Janeiro Produto: UNIDADE MANTIDA Tipo: Não Cumulativa Unid. Med.: UNIDADE Realizado: 1,00 Meta: 1,00 Percent.: 100,00</p>
<p>Ação: 1073.6368.26269.0102 - Instrumental para Ensino e Pesquisa Destinado a Instituições Federais de Ensino Superior e Hospitais de Ensino Unidade: Fundação Universidade do Rio de Janeiro Região: Rio de Janeiro Produto: LABORATÓRIO EQUIPADO Tipo: Cumulativa Unid. Med.: UNIDADE Realizado: 1,00 Meta: 1,00 Percent.: 100,00</p>
<p>Ação: 1375.4006.26269.0033 - Funcionamento de Cursos de Pós-Graduação Unidade: Fundação Universidade do Rio de Janeiro Região: Rio de Janeiro Produto: ALUNO MATRICULADO Tipo: Não Cumulativa Unid. Med.: UNIDADE Realizado: 417,00 Meta: 377,00 Percent.: 110,61</p>
<p>Ação: 1375.8667.26269.0033 - Pesquisa Universitária e Difusão de seus Resultados Unidade: Fundação Universidade do Rio de Janeiro Região: Rio de Janeiro Produto: PESQUISA PUBLICADA Tipo: Cumulativa Unid. Med.: UNIDADE Realizado: 178,00 Meta: 1,00 Percent.: 17.800,00</p>

Fonte: Coordenação de Orçamento



TABELA 1 - ORÇAMENTO

1.8. RECEITAS AUFERIDAS PELA IES	Valor em R\$		
	Exercício 2006	Exercício 2007	Exercício 2008
Receitas próprias	0,00	0,00	0,00
Proveniente de alunos	0,00	0,00	0,00
Proveniente do FIES / crédito(s) educativo(s) / outros financiamentos	0,00	0,00	0,00
Proveniente de bolsas	0,00	0,00	0,00
Proveniente de contratos / convênios	0,00	0,00	0,00
Proveniente da mantenedora	0,00	0,00	0,00
Transferências	168.927.384,00	197.761.656,00	209.328.638,67
Dotação governamental da União	153.315.419,00	161.415.122,00	182.859.048,00
Dotação governamental do Estado	0,00	0,00	0,00
Dotação governamental do Município	0,00	0,00	0,00
Convênios	15.611.965,00	36.346.534,00	26.469.590,67
Outras Receitas	3.099.575,00	3.575.382,00	2.385.335,00
Doações de entidades internacionais para pesquisa	0,00	0,00	0,00
Doações de entidades sem fins lucrativos nacionais para pesquisa	0,00	0,00	0,00
Doações de fundações de apoio para pesquisa	0,00	0,00	0,00
Outras receitas	3.099.575,00	3.575.382,00	2.385.335,00
Isenções	0,00	0,00	0,00
Isenções fiscais	0,00	0,00	0,00
Total =>	172.026.959,00	201.337.038,00	211.713.973,67

Fonte: Coordenação de Orçamento

1.9. DESPESAS EFETUADAS PELA IES	Valor em R\$		
	Exercício 2006	Exercício 2007	Exercício 2008
Pessoal	140.583.362,00	147.537.574,00	150.805.758,15
Benefícios para pessoal (vale-transporte, vale-refeição, plano de saúde, etc.)	5.157.981,00	6.172.412,00	5.750.442,62
Pagamentos feitos no ano, referentes a exercícios anteriores	920.808,00	1.754.203,00	1.387.718,98
Pró-labore de pessoa física (acionistas)	0,00	0,00	0,00
Outras despesas de pessoal	134.504.573,00	139.610.959,00	143.667.596,55
Custeio	27.845.250,00	41.666.643,00	48.280.548,01
Gastos com publicidade	0,00	0,00	0,00
Pagamentos feitos no ano, referentes a exercícios anteriores	2.342.903,00	4.185.012,00	5.438.367,90
Serviços científicos e tecnológicos	0,00	0,00	0,00
Serviços prestados para manutenção de acervos científicos	0,00	0,00	0,00
Trabalhos de tradução e edição de livros e periódicos de C&T	0,00	0,00	0,00
Trabalhos de levantamento de acervo científico	0,00	0,00	0,00
Trabalhos de levantamento sobre fenômenos sociais	0,00	0,00	0,00
Trabalhos de metrologia	0,00	0,00	0,00
Trabalhos de assessoramento científico	0,00	0,00	0,00
Trabalhos relativos a patentes e licenças	0,00	0,00	0,00
Pagamento de insumos para pesquisa	0,00	0,00	0,00
Manutenção de equipamentos de pesquisa	0,00	0,00	0,00
Manutenção de infra-estrutura de pesquisa	1.413.390,00	1.432.571,00	2.413.534,55
Outros custeios (serviços terceirizados, pagamentos de serviços públicos, serviços de manutenção, material de consumo, etc.)	24.088.957,00	36.049.060,00	40.428.645,56
Capital	822.616,00	9.781.840,00	5.268.194,68
Aquisição de acervo de biblioteca	0,00	0,00	0,00
Aquisição de equipamentos e material permanente (exceto para pesquisa)	822.616,00	4.045.025,00	5.152.093,68
Aquisição de equipamentos de pesquisa	0,00	0,00	0,00
Obras e instalações (exceto para pesquisa)	0,00	5.736.815,00	116.101,00
Obras e instalações de infra-estrutura para pesquisa	0,00	0,00	0,00
Pagamentos feitos no ano, referentes a exercícios anteriores	0,00	0,00	0,00
Outras despesas de capital	0,00	0,00	0,00
Distribuição de lucros (acionistas)	0,00	0,00	0,00
Investimentos em bens de capital	0,00	0,00	0,00
Total =>	169.251.228,00	198.986.057,00	204.354.500,84

Fonte: Coordenação de Orçamento

TABELA 2 - RECURSOS HUMANOS

2.1. CORPO DOCENTE																						
2.1.1. DOCENTES - CLASSE, TITULAÇÃO E REGIME DE TRABALHO																						
Centro Acadêmico	Classe	Titulação / Regime de Trabalho																				
		Graduado				Especialista				Mestre				Doutor				Total Geral				
		20h	40h	DE	Total	20h	40h	DE	Total	20h	40h	DE	Total	20h	40h	DE	Total	20h	40h	DE	Total	
CCBS	Titular	0	0	0	0	0	0	0	0	0	0	0	0	0	8	9	17	0	8	9	17	
	Associado	0	0	0	0	0	0	0	0	0	0	0	0	0	9	38	47	0	9	38	47	
	Adjunto	1	5	4	10	2	15	11	28	4	29	41	74	7	19	38	64	14	68	94	176	
	Assistente	3	5	3	11	6	3	4	13	3	14	14	31	0	1	0	1	12	23	21	56	
	Auxiliar	3	9	1	13	1	1	0	2	0	0	0	0	0	0	0	0	0	4	10	1	15
	Substituto	2	1	0	3	0	1	0	1	0	2	0	2	0	1	0	1	2	5	0	7	
	Total ⇒	9	20	8	37	9	20	15	44	7	45	55	107	7	38	85	130	32	123	163	318	
CCET	Titular	0	0	0	0	0	0	0	0	0	0	0	0	0	0	0	0	0	0	0	0	
	Associado	0	0	0	0	0	0	0	0	0	0	0	0	0	0	5	5	0	0	5	5	
	Adjunto	0	0	0	0	0	0	0	0	0	0	2	2	0	2	12	14	0	2	14	16	
	Assistente	0	0	0	0	0	0	0	0	0	0	0	0	0	0	0	0	0	0	0	0	
	Auxiliar	0	1	1	2	0	0	0	0	0	0	0	0	0	0	0	0	0	0	1	1	2
	Substituto	0	1	0	1	0	0	0	0	0	0	0	0	0	0	1	0	1	0	2	0	2
	Total ⇒	0	2	1	3	0	0	0	0	0	0	2	2	0	3	17	20	0	5	20	25	
CCH	Titular	0	0	0	0	0	0	0	0	0	0	0	0	0	0	0	0	0	0	0	0	
	Associado	0	0	0	0	0	0	0	0	0	0	0	0	0	1	15	16	0	1	15	16	
	Adjunto	0	1	8	9	0	0	2	2	3	2	14	19	2	3	22	27	5	6	46	57	
	Assistente	1	1	4	6	0	0	1	1	4	3	10	17	0	0	0	0	5	4	15	24	
	Auxiliar	1	2	0	3	0	0	0	0	0	0	0	0	0	0	0	0	0	1	2	0	3
	Substituto	1	1	0	2	0	0	0	0	0	0	0	0	0	0	0	0	0	1	1	0	2
	Total ⇒	3	5	12	20	0	0	3	3	7	5	24	36	2	4	37	43	12	14	76	102	
CCJP	Titular	0	0	0	0	0	0	0	0	0	0	0	0	0	1	0	1	0	1	0	1	
	Associado	0	0	0	0	0	0	0	0	0	0	0	0	0	2	1	3	0	2	1	3	
	Adjunto	0	0	0	0	0	0	0	0	0	0	0	0	1	11	2	14	1	11	2	14	
	Assistente	0	2	0	2	0	1	0	1	1	5	0	6	0	0	0	0	0	1	8	0	9
	Auxiliar	0	1	0	1	0	0	0	0	0	0	0	0	0	0	0	0	0	0	1	0	1
	Substituto	0	1	0	1	0	0	0	0	0	0	0	0	0	0	0	0	0	0	1	0	1
	Total ⇒	0	4	0	4	0	1	0	1	1	5	0	6	1	14	3	18	2	24	3	29	
CLA	Titular	0	0	0	0	0	0	0	0	0	0	0	0	0	1	3	4	0	1	3	4	
	Associado	0	0	0	0	0	0	0	0	0	0	0	0	0	0	12	12	0	0	12	12	
	Adjunto	0	4	4	8	0	0	2	2	0	1	14	15	2	2	21	25	2	7	41	50	
	Assistente	0	1	8	9	0	0	1	1	1	2	11	14	0	0	1	1	1	3	21	25	
	Auxiliar	0	2	4	6	0	0	0	0	0	0	0	0	0	0	0	0	0	2	4	6	
	Substituto	1	0	0	1	0	0	0	0	0	1	0	1	0	0	0	0	0	1	1	0	2
	Total ⇒	1	7	16	24	0	0	3	3	1	4	25	30	2	3	37	42	4	14	81	99	
Centros Acadêmicos Total ⇒		13	38	37	88	9	21	21	51	16	59	106	181	12	62	179	253	50	180	343	573	

Fonte: Departamento de Recursos Humanos - Data Base: 31.12.2008



TABELA 2 - RECURSOS HUMANOS

2.1.2 - DOCENTES - AFASTAMENTOS POR CENTRO ACADÊMICO						
Centro Acadêmico	Classe	Titulação	Regime de Trabalho	Motivo	Local	Despesa em R\$
CCBS	Adjunto	Mestrado	DE	À disposição de outros órgãos	País	56.121,77
CCBS	Auxiliar	Graduação	20 horas	Outros afastamentos	País	0,00
CCBS	Assistente	Mestrado	20 horas	Sem vencimentos	País	0,00
CCBS	Adjunto	Doutorado	20 horas	Sem vencimentos	País	0,00
CCET	Auxiliar	Graduação	DE	Sem vencimentos	País	0,00
CCH	Assistente	Mestrado	20 horas	À disposição de outros órgãos	País	18.066,59
CCH	Adjunto	Doutorado	DE	À disposição de outros órgãos	País	50.920,28
CLA	Adjunto	Doutorado	40 horas	Sem vencimentos	País	0,00
Quantitativo e Despesa Total =>					8	125.108,64

Fonte: Departamento de Recursos Humanos - Data Base: 31.12.2008

2.1.3. DOCENTES - FAIXA ETÁRIA			
Faixa Etária	Feminino	Masculino	Total Geral
Até 24 anos	0	0	0
De 25 a 29 anos	0	2	2
De 30 a 34 anos	10	5	15
De 35 a 39 anos	19	13	32
De 40 a 44 anos	32	44	76
De 45 a 49 anos	61	56	117
De 50 a 54 anos	50	52	102
De 55 a 59 anos	70	56	126
De 60 a 64 anos	31	35	66
De 65 ou mais	19	18	37
Total =>	292	281	573

Fonte: Departamento de Recursos Humanos - Data Base: 31.12.2008

2.1.4. DOCENTES - DESPESAS EFETUADAS	
Tipo de Despesas - Pessoal	Valor em R\$
Ativo (inclui INSS, previdência oficial, abono de férias, 13º salário, etc.)	26.445.614,70
Inativo	9.769.600,83
Pensionista	1.623.306,41
Total =>	37.838.521,94

Fonte: Departamento de Recursos Humanos - Data Base: 31.12.2008



TABELA 2 - RECURSOS HUMANOS

2.1.5. DOCENTES - TITULAÇÃO, REGIME DE TRABALHO E SEXO (EM EXERCÍCIO + AFASTADOS)												
Titulação	Regime de Trabalho											
	Tempo Integral			Tempo Parcial			Horista			Total por Sexo		Total Geral
	Fem	Masc	Total	Fem	Masc	Total	Fem	Masc	Total	Fem	Masc	
Graduado	38	38	76	5	7	12	0	0	0	43	45	88
Especialista	22	20	42	3	6	9	0	0	0	25	26	51
Mestre	93	71	164	11	6	17	0	0	0	104	77	181
Doutor	115	126	241	5	7	12	0	0	0	120	133	253
Total ⇒	268	255	523	24	26	50	0	0	0	292	281	573

Fonte: Departamento de Recursos Humanos - Data Base: 31.12.2008

2.1.6. DOCENTES - TITULAÇÃO, REGIME DE TRABALHO E SEXO (EM EXERCÍCIO)												
Titulação	Regime de Trabalho											
	Tempo Integral			Tempo Parcial			Horista			Total por Sexo		Total Geral
	Fem	Masc	Total	Fem	Masc	Total	Fem	Masc	Total	Fem	Masc	
Graduado	37	38	75	5	6	11	0	0	0	42	44	86
Especialista	22	20	42	3	6	9	0	0	0	25	26	51
Mestre	93	71	164	10	6	16	0	0	0	103	77	180
Doutor	114	124	238	4	6	10	0	0	0	118	130	248
Total ⇒	266	253	519	22	24	46	0	0	0	288	277	565

Fonte: Departamento de Recursos Humanos - Data Base: 31.12.2008

2.1.7. DOCENTES - CLASSE E REGIME JURÍDICO (EM EXERCÍCIO + AFASTADOS)												
Classe	Regime Jurídico											
	Estatutário			Regime CLT			Outros Tipos de Contrato			Total		Total Geral
	Em exercício	Afastado	Total	Em exercício	Afastado	Total	Em exercício	Afastado	Total	Em exercício	Afastado	
Professor do Quadro	558	0	558	1	0	1	0	0	0	559	0	559
Professor Horista	0	0	0	0	0	0	0	0	0	0	0	0
Professor Substituto/Temporário	0	0	0	0	0	0	14	0	14	14	0	14
Professor Visitante do País	0	0	0	0	0	0	0	0	0	0	0	0
Professor Visitante do Exterior	0	0	0	0	0	0	0	0	0	0	0	0
Total ⇒	558	0	558	1	0	1	14	0	14	573	0	573

Fonte: Departamento de Recursos Humanos - Data Base: 31.12.2008

2.1.8. DOCENTES - AFASTAMENTOS - MOTIVO												
Motivo do Afastamento	Com Vencimentos				Sem Vencimentos				Total de Afastamentos			Total Geral
	Na IES	No País	No Exterior	Total	Na IES	No País	No Exterior	Total	Na IES	No País	No Exterior	
Para Qualificação	Especialização	0	0	0	0	0	0	0	0	0	0	0
	Mestrado	0	0	0	0	0	0	0	0	0	0	0
	Doutorado	0	0	0	0	0	0	0	0	0	0	0
	Pós-Doutorado	0	0	0	0	0	0	0	0	0	0	0
	Outra qualificação	0	0	0	0	0	0	0	0	0	0	0
	SubTotal	0	0	0	0	0	0	0	0	0	0	0
À disposição de outros órgãos	0	3	0	3	0	0	0	0	0	3	0	3
Outros afastamentos	0	0	0	0	0	4	1	5	0	4	1	5
Total ⇒	0	3	0	3	0	4	1	5	0	7	1	8

Fonte: Departamento de Recursos Humanos - Data Base: 31.12.2008

TABELA 2 - RECURSOS HUMANOS

2.2. CORPO TÉCNICO-ADMINISTRATIVO																									
2.2.1. TÉCNICOS-ADMINISTRATIVOS - CLASSE, TITULAÇÃO E REGIME DE TRABALHO																									
Unidade Organizacional	Classe	Titulação / Regime de Trabalho																							
		Sem escolarização / Ensino Fundamental incompleto						Ensino Fundamental completo (ou 1º Grau)						Ensino Médio completo (ou 2º Grau)						TOTAL					
		20h	24h	30h	36h	40h	Sub-Total	20h	24h	30h	36h	40h	Sub-Total	20h	24h	30h	36h	40h	Sub-Total	20h	24h	30h	36h	40h	Total
REITORIA E PRÓ-REITORIAS	A e B	0	0	0	0	10	10	0	0	0	0	6	6	0	0	0	0	4	4	0	0	0	0	20	20
	C e D	0	0	0	0	18	18	0	0	0	0	20	20	0	0	0	0	71	71	0	0	0	0	109	109
	E	0	0	0	0	0	0	0	0	0	0	0	0	0	0	0	0	23	23	0	0	0	0	23	23
	Cargo Direção	0	0	0	0	0	0	0	0	0	0	0	0	0	0	0	0	0	0	0	0	0	0	0	0
	Total =>	0	0	0	0	28	28	0	0	0	0	26	26	0	0	0	0	98	98	0	0	0	0	152	152
CCBS	A e B	0	0	0	0	5	5	0	0	0	0	2	2	0	0	0	0	5	5	0	0	0	0	12	12
	C e D	0	0	0	0	5	5	0	0	0	0	7	7	0	0	2	0	25	27	0	0	2	0	37	39
	E	0	0	0	0	0	0	0	0	0	0	0	0	0	0	0	0	15	15	0	0	0	0	15	15
	Cargo Direção	0	0	0	0	0	0	0	0	0	0	0	0	0	0	0	0	0	0	0	0	0	0	0	0
	Total =>	0	0	0	0	10	10	0	0	0	0	9	9	0	0	2	0	45	47	0	0	2	0	64	66
CCET	A e B	0	0	0	0	0	0	0	0	0	0	0	0	0	0	0	0	0	0	0	0	0	0	0	0
	C e D	0	0	0	0	0	0	0	0	0	0	0	0	0	0	0	0	3	3	0	0	0	0	3	3
	E	0	0	0	0	0	0	0	0	0	0	0	0	0	0	0	0	2	2	0	0	0	0	2	2
	Cargo Direção	0	0	0	0	0	0	0	0	0	0	0	0	0	0	0	0	0	0	0	0	0	0	0	0
	Total =>	0	0	0	0	0	0	0	0	0	0	0	0	0	0	0	0	5	5	0	0	0	0	5	5
CCH	A e B	0	0	0	0	0	0	0	0	0	0	0	0	0	0	0	0	1	1	0	0	0	0	1	1
	C e D	0	0	0	0	1	1	0	0	0	0	4	4	0	0	1	0	6	7	0	0	1	0	11	12
	E	0	0	0	0	0	0	0	0	0	0	0	0	0	0	0	0	8	8	0	0	0	0	8	8
	Cargo Direção	0	0	0	0	0	0	0	0	0	0	0	0	0	0	0	0	0	0	0	0	0	0	0	0
	Total =>	0	0	0	0	1	1	0	0	0	0	4	4	0	0	1	0	15	16	0	0	1	0	20	21
CCJP	A e B	0	0	0	0	0	0	0	0	0	0	0	0	0	0	0	0	0	0	0	0	0	0	0	0
	C e D	0	0	0	0	1	1	0	0	0	0	0	0	0	0	0	0	0	0	0	0	0	0	1	1
	E	0	0	0	0	0	0	0	0	0	0	0	0	0	0	0	0	0	0	0	0	0	0	0	0
	Cargo Direção	0	0	0	0	0	0	0	0	0	0	0	0	0	0	0	0	0	0	0	0	0	0	0	0
	Total =>	0	0	0	0	1	1	0	0	0	0	0	0	0	0	0	0	0	0	0	0	0	0	1	1
CLA	A e B	0	0	0	0	0	0	0	0	0	0	2	2	0	0	0	0	1	1	0	0	0	0	3	3
	C e D	0	0	0	0	5	5	0	0	0	0	0	0	0	0	1	0	10	11	0	0	1	0	15	16
	E	0	0	0	0	0	0	0	0	0	0	0	0	0	0	0	0	3	3	0	0	0	0	3	3
	Cargo Direção	0	0	0	0	0	0	0	0	0	0	0	0	0	0	0	0	0	0	0	0	0	0	0	0
	Total =>	0	0	0	0	5	5	0	0	0	0	2	2	0	0	1	0	14	15	0	0	1	0	21	22
HUGG	A e B	0	0	0	0	32	32	0	0	0	0	19	19	0	0	0	0	26	26	0	0	0	0	77	77
	C e D	0	0	0	0	25	25	0	0	0	0	77	77	0	0	3	0	174	177	0	0	3	0	276	279
	E	0	0	0	0	0	0	0	0	0	0	0	0	0	0	0	0	69	69	0	0	0	0	69	69
	Cargo Direção	0	0	0	0	0	0	0	0	0	0	0	0	0	0	0	0	0	0	0	0	0	0	0	0
	Total =>	0	0	0	0	57	57	0	0	0	0	96	96	0	0	3	0	269	272	0	0	3	0	422	425
Unidades	Total =>	0	0	0	0	102	102	0	0	0	0	137	137	0	0	7	0	446	453	0	0	7	0	685	692

TABELA 2 - RECURSOS HUMANOS

2.2.2. TÉCNICOS-ADMINISTRATIVOS - CLASSE, TITULAÇÃO E REGIME DE TRABALHO																																
Unidade Organizacional	Classe	Titulação / Regime de Trabalho																														
		Graduado						Especialista						Mestre						Doutor						TOTAL						
		20h	24h	30h	36h	40h	Sub-Total	20h	24h	30h	36h	40h	Sub-Total	20h	24h	30h	36h	40h	Sub-Total	20h	24h	30h	36h	40h	Sub-Total	20h	24h	30h	36h	40h	Total	
REITORIA E PRÓ-REITORIAS	E	0	0	0	0	39	39	0	0	0	0	6	6	0	0	0	0	1	1	0	0	0	0	0	0	0	0	0	0	0	46	46
	Cargo Direção	0	0	0	0	3	3	0	0	0	0	0	0	0	0	0	0	0	0	0	0	0	0	0	0	0	0	0	0	1	4	4
	Total ⇒	0	0	0	0	42	42	0	0	0	0	6	6	0	0	0	0	1	1	0	0	0	0	0	0	0	0	0	0	1	50	50
CCBS	E	0	0	0	0	6	6	0	0	0	0	1	1	0	0	0	0	1	1	0	0	0	0	0	0	0	0	0	0	0	8	8
	Cargo Direção	0	0	0	0	0	0	0	0	0	0	0	0	0	0	0	0	0	0	0	0	0	0	0	0	0	0	0	0	0	0	0
	Total ⇒	0	0	0	0	6	6	0	0	0	0	1	1	0	0	0	0	1	1	0	0	0	0	0	0	0	0	0	0	0	8	8
CCET	E	0	0	0	0	2	2	0	0	0	0	0	0	0	0	0	0	0	0	0	0	0	0	0	0	0	0	0	0	0	2	2
	Cargo Direção	0	0	0	0	0	0	0	0	0	0	0	0	0	0	0	0	0	0	0	0	0	0	0	0	0	0	0	0	0	0	0
	Total ⇒	0	0	0	0	2	2	0	0	0	0	0	0	0	0	0	0	0	0	0	0	0	0	0	0	0	0	0	0	0	2	2
CCH	E	0	0	0	0	3	3	0	0	0	0	1	1	0	0	0	0	0	0	0	0	0	0	1	1	0	0	0	0	0	5	5
	Cargo Direção	0	0	0	0	0	0	0	0	0	0	0	0	0	0	0	0	0	0	0	0	0	0	0	0	0	0	0	0	0	0	0
	Total ⇒	0	0	0	0	3	3	0	0	0	0	1	1	0	0	0	0	0	0	0	0	0	0	1	1	0	0	0	0	0	5	5
CCJP	E	0	0	0	0	0	0	0	0	0	0	0	0	0	0	0	0	0	0	0	0	0	0	0	0	0	0	0	0	0	0	0
	Cargo Direção	0	0	0	0	0	0	0	0	0	0	0	0	0	0	0	0	0	0	0	0	0	0	0	0	0	0	0	0	0	0	0
	Total ⇒	0	0	0	0	0	0	0	0	0	0	0	0	0	0	0	0	0	0	0	0	0	0	0	0	0	0	0	0	0	0	0
CLA	E	0	0	0	0	4	4	0	0	0	0	0	0	0	0	0	0	0	0	0	0	0	0	0	0	0	0	0	0	0	4	4
	Cargo Direção	0	0	0	0	0	0	0	0	0	0	0	0	0	0	0	0	0	0	0	0	0	0	0	0	0	0	0	0	0	0	0
	Total ⇒	0	0	0	0	4	4	0	0	0	0	0	0	0	0	0	0	0	0	0	0	0	0	0	0	0	0	0	0	0	4	4
HUGG	E	5	0	3	0	256	264	7	0	0	0	22	29	1	0	0	0	21	22	0	0	0	0	1	1	13	0	3	0	300	316	
	Cargo Direção	0	0	0	0	0	0	0	0	0	0	0	0	0	0	0	0	0	0	0	0	0	0	0	0	0	0	0	0	0	0	0
	Total ⇒	5	0	3	0	256	264	7	0	0	0	22	29	1	0	0	0	21	22	0	0	0	0	1	1	13	0	3	0	300	316	
Unidades Total ⇒	5	0	3	0	313	321	7	0	0	0	30	37	1	0	0	0	23	24	0	0	0	0	3	3	13	0	3	0	369	385		

Fonte: Departamento de Recursos Humanos - Data Base: 31.12.2008

Classe A, B, C, D e Cargo Direção	692
Classe E e Cargo Direção	385
Total ⇒	1.077



TABELA 2 - RECURSOS HUMANOS

2.2.3 - TÉCNICOS-ADMINISTRATIVOS - AFASTAMENTOS POR UNIDADE ORGANIZACIONAL						
Unidade Organizacional	Classe	Titulação	Regime de Trabalho	Motivo	Local	Despesa em R\$
HUGG	E	Ensino Superior / Graduado	40 horas	À Disposição de Outros Órgãos	PAÍS	37.897,00
HUGG	E	Ensino Superior / Graduado	40 horas	À Disposição de Outros Órgãos	PAÍS	33.927,57
HUGG	C	Ensino Médio	40 horas	À Disposição de Outros Órgãos	IES	16.241,71
HUGG	E	Ensino Superior / Especialista	40 horas	À Disposição de Outros Órgãos	IES	15.686,50
HUGG	D	Ensino Médio	40 horas	À Disposição de Outros Órgãos	IES	22.172,53
HUGG	D	Ensino Médio	40 horas	À Disposição de Outros Órgãos	IES	16.682,88
HUGG	B	Ensino Superior / Graduado	40 horas	Outros Afastamentos	PAÍS	0,00
HUGG	E	Ensino Superior / Graduado	40 horas	Outros Afastamentos	PAÍS	0,00
REITORIA	D	Ensino Médio	40 horas	Outros Afastamentos	PAÍS	0,00
REITORIA	B	Ensino Fundamental Incompleto	40 horas	Outros Afastamentos	PAÍS	0,00
CLA	B	Ensino Médio	40 horas	Outros Afastamentos	PAÍS	0,00
REITORIA	E	Ensino Superior / Graduado	40 horas	À Disposição de Outros Órgãos	IES	27.851,94
CLA	D	Ensino Médio	40 horas	Outros Afastamentos	PAÍS	0,00
CCBS	D	Ensino Superior / Graduado	40 horas	Outros Afastamentos	EXTERIOR	0,00
CLA	D	Ensino Superior / Graduado	40 horas	Outros Afastamentos	PAÍS	0,00
REITORIA	C	Ensino Médio	40 horas	Outros Afastamentos	PAÍS	0,00
REITORIA	E	Ensino Superior / Especialista	40 horas	Outros Afastamentos	PAÍS	0,00
REITORIA	B	Ensino Superior / Graduado	40 horas	À Disposição de Outros Órgãos	PAÍS	15.900,00
Quantitativo e Despesa Total ⇒					18	186.360,13

Fonte: Departamento de Recursos Humanos - Data Base: 31.12.2008

2.2.4. TÉCNICOS-ADMINISTRATIVOS - DESPESAS EFETUADAS			
Tipo de Despesas - Pessoal	Unidades Organizacionais	HUGG	Valor em R\$
Ativo (inclui INSS, previdência oficial, abono de férias, 13º salário, etc.)	10.078.756,82	16.625.308,06	26.704.064,88
Inativo	11.794.842,38	18.764,78	11.813.607,16
Pensionista	1.971.558,22	436.962,19	2.408.520,41
Total ⇒	23.845.157,42	17.081.035,03	40.926.192,45

Fonte: Departamento de Recursos Humanos - Data Base: 31.12.2008



TABELA 2 - RECURSOS HUMANOS

2.2.5. TÉCNICOS-ADMINISTRATIVOS - TITULAÇÃO, REGIME JURÍDICO E SEXO (EM EXERCÍCIO + AFASTADOS)												
Titulação	Regime Jurídico											
	Estatutário			Regime CLT			Outros Tipos de Contrato			Total por Sexo		Total Geral
	Fem	Masc	Total	Fem	Masc	Total	Fem	Masc	Total	Fem	Masc	
Sem escolarização / Ensino Fundamental Incompleto	33	69	102	0	0	0	0	0	0	33	69	102
Ensino Fundamental Completo (ou 1º Grau)	65	72	137	0	0	0	0	0	0	65	72	137
Ensino Médio Completo (ou 2º Grau)	146	186	332	1	0	1	0	0	0	147	186	333
Graduado	271	169	440	0	0	0	1	0	1	272	169	441
Especialista	21	16	37	0	0	0	0	0	0	21	16	37
Mestre	15	9	24	0	0	0	0	0	0	15	9	24
Doutor	0	2	2	0	0	0	0	1	1	0	3	3
Total ⇒	551	523	1.074	1	0	1	1	1	2	553	524	1.077

Fonte: Departamento de Recursos Humanos - Data Base: 31.12.2008

2.2.6. TÉCNICOS-ADMINISTRATIVOS - TITULAÇÃO, REGIME JURÍDICO E SEXO (EM EXERCÍCIO)												
Titulação	Regime Jurídico											
	Estatutário			Regime CLT			Outros Tipos de Contrato			Total por Sexo		Total Geral
	Fem	Masc	Total	Fem	Masc	Total	Fem	Masc	Total	Fem	Masc	
Sem escolarização / Ensino Fundamental Incompleto	33	69	102	0	0	0	0	0	0	33	69	102
Ensino Fundamental Completo (ou 1º Grau)	65	72	137	0	0	0	0	0	0	65	72	137
Ensino Médio Completo (ou 2º Grau)	139	184	323	1	0	1	0	0	0	140	184	324
Graduado	266	167	433	0	0	0	1	0	1	267	167	434
Especialista	19	16	35	0	0	0	0	0	0	19	16	35
Mestre	15	9	24	0	0	0	0	0	0	15	9	24
Doutor	0	2	2	0	0	0	0	1	1	0	3	3
Total ⇒	537	519	1.056	1	0	1	1	1	2	539	520	1.059

Fonte: Departamento de Recursos Humanos - Data Base: 31.12.2008

2.2.7. TÉCNICOS-ADMINISTRATIVOS - AFASTAMENTOS - MOTIVO												
Motivo do Afastamento	Com Vencimentos				Sem Vencimentos				Total de Afastamentos			Total Geral
	Na IES	No País	No Exterior	Total	Na IES	No País	No Exterior	Total	Na IES	No País	No Exterior	
Para Qualificação	0	0	0	0	0	0	0	0	0	0	0	0
	0	0	0	0	0	0	0	0	0	0	0	0
	0	0	0	0	0	0	0	0	0	0	0	0
	0	0	0	0	0	0	0	0	0	0	0	0
	0	0	0	0	0	0	0	0	0	0	0	0
	0	0	0	0	0	0	0	0	0	0	0	0
À disposição de outros órgãos	5	3	0	8	0	0	0	0	5	3	0	8
Outros afastamentos	0	0	0	0	0	9	1	10	0	9	1	10
Total ⇒	5	3	0	8	0	9	1	10	5	12	1	18

Fonte: Departamento de Recursos Humanos - Data Base: 31.12.2008



TABELA 2 - RECURSOS HUMANOS

2.3. EVOLUÇÃO DA FORÇA DE TRABALHO						
Força de Trabalho		2004	2005	2006	2007	2008
Docentes do Quadro Permanente	20 horas	64	56	61	49	46
	40 horas	184	166	181	166	170
	Dedicação Exclusiva	291	319	333	348	343
Docentes Substitutos	20 horas	1	3	7	5	4
	40 horas	8	0	29	29	10
SubTotal ⇒		548	544	611	597	573
Técnicos-Administrativos		337	351	345	344	336
Técnicos-Administrativos HUGG		716	717	707	724	741
SubTotal ⇒		1.053	1.068	1.052	1.068	1.077
Total		1.601	1.612	1.663	1.665	1.650

Fonte: Relatórios de Gestão



TABELA 3 - GRADUAÇÃO

3.1. VAGAS									
Centro Acadêmico	Curso					2008			
	Número INEP	Nome	Modalidade	Habilitação	Turno	Vestibular	ENEM	TOTAL GERAL	
				Número INEP e Nome					
CENTRO DE CIÊNCIAS BIOLÓGICAS E DA SAÚDE CCBS	15789	Biomedicina	Bacharelado	#	D(I)	34	36	70	
	15786	Ciências Biológicas	Bacharelado	#	D(I)	34	36	70	
	100207	Ciências Biológicas	Licenciatura	#	D(I)	14	16	30	
	15782	Enfermagem	Bacharelado	#	D(I)	60	60	120	
	15783	Medicina	Bacharelado	#	D(I)	70	70	140	
	15784	Nutrição	Bacharelado	#	D(I)	56	58	114	
CCBS Total ⇒						268	276	544	
CENTRO DE CIÊNCIAS EXATAS E TECNOLOGIA CCET	20065	Sistemas de Informação	Bacharelado	#	N	30	30	60	
	108734	Matemática - EAD	Licenciatura	#	#	320	0	320	
	CCET Total ⇒						350	30	380
CENTRO DE CIÊNCIAS HUMANAS E SOCIAIS CCH	15779	Arquivologia	Bacharelado	#	N	34	36	70	
	15780	Biblioteconomia	Bacharelado	#	D(M)	40	40	80	
					N	40	40	80	
	20064	História	Bacharelado/Licenciatura	#	D(M)	30	30	60	
	15781	Museologia	Bacharelado	#	D(I)	50	50	100	
	15785	Pedagogia	Licenciatura	#	N	50	50	100	
	57278	Pedagogia - EAD	Licenciatura	#	#	885	0	885	
60936	Turismo	Bacharelado	#	D(M)	25	25	50		
CCH Total ⇒						1.154	271	1.425	
CENTRO DE CIÊNCIAS JURÍDICAS E POLÍTICAS CCJP	15788	Direito	Bacharelado	#	N	70	72	142	
									CCJP Total ⇒
CENTRO DE LETRAS E ARTES CLA	15776	Artes Cênicas	Bacharelado	28499 - Cenografia	N	20	0	20	
				30327 - Direção	N	0	0	0	
				35622 - Interpretação	N	50	0	50	
				35623 - Teoria do Teatro	N	20	0	20	
	Artes Cênicas Total ⇒						90	0	90
	15778	Teatro	Licenciatura	#	N	20	0	20	
	Teatro Total ⇒						20	0	20
	15777	Música	Bacharelado	26665 - Canto	D(I)	5	0	5	
				32015 - Composição	D(I)	6	0	6	
				35624 - Instrumento	D(I)	60	0	60	
				24792 - MPB	D(I)	20	0	20	
				33869 - Regência	D(I)	2	0	2	
	Música Bacharelado Total ⇒						93	0	93
15790	Música	Licenciatura	#	D(I)	44	0	44		
Música Licenciatura Total						44	0	44	
CLA Total ⇒						247	0	247	
Graduação Presencial Total ⇒						884	649	1.533	
Graduação a Distância Total ⇒						1.205	0	1.205	
GRADUAÇÃO TOTAL ⇒						2.089	649	2.738	



TABELA 3 - GRADUAÇÃO

3.2. CANDIDATOS INSCRITOS													
Centro Acadêmico	Curso					2008						TOTAL GERAL	
	Número INEP	Nome	Modalidade	Habilitação	Turno	Vestibular			ENEM				
				Número INEP e Nome		Fem	Masc	Total	Fem	Masc	Total		
CENTRO DE CIÊNCIAS BIOLÓGICAS E DA SAÚDE CCBS	15789	Biomedicina	Bacharelado	#	D(I)	381	167	548	849	281	1.130	1.678	
	15786	Ciências Biológicas	Bacharelado	#	D(I)	490	233	723	858	444	1.302	2.025	
	100207	Ciências Biológicas	Licenciatura	#	D(I)	143	87	230	198	97	295	525	
	15782	Enfermagem	Bacharelado	#	D(I)	762	113	875	931	131	1.062	1.937	
	15783	Medicina	Bacharelado	#	D(I)	2.021	1.032	3.053	4.662	2.571	7.233	10.286	
	15784	Nutrição	Bacharelado	#	D(I)	814	119	933	1.243	180	1.423	2.356	
CCBS Total =>						4.611	1.751	6.362	8.741	3.704	12.445	18.807	
CENTRO DE CIÊNCIAS EXATAS E TECNOLOGIA CCET	20065	Sistemas de Informação	Bacharelado	#	N	120	339	459	204	573	777	1.236	
	108734	Matemática - EAD	Licenciatura	#	#	0	0	0	0	0	0	0	
	CCET Total =>						120	339	459	204	573	777	1.236
CENTRO DE CIÊNCIAS HUMANAS E SOCIAIS CCH	15779	Arquivologia	Bacharelado	#	N	249	206	455	159	117	276	731	
	15780	Biblioteconomia	Bacharelado	#	D(M)	156	64	220	203	50	253	473	
					N	232	169	401	141	94	235	636	
	20064	História	Bacharelado/Licenciatura	#	D(M)	474	511	985	803	651	1.454	2.439	
	15781	Museologia	Bacharelado	#	D(I)	240	60	300	204	88	292	592	
	15785	Pedagogia	Licenciatura	#	N	626	84	710	711	67	778	1.488	
	57278	Pedagogia - EAD	Licenciatura	#	#	0	0	0	0	0	0	0	
	60936	Turismo	Bacharelado	#	D(M)	387	170	557	806	268	1.074	1.631	
CCH Total =>						2.364	1.264	3.628	3.027	1.335	4.362	7.990	
CENTRO DE CIÊNCIAS JURÍDICAS E POLÍTICAS CCJP	15788	Direito	Bacharelado	#	N	1.628	1.669	3.297	2.640	1.979	4.619	7.916	
	CCJP Total =>						1.628	1.669	3.297	2.640	1.979	4.619	7.916
CENTRO DE LETRAS E ARTES CLA	15776	Artes Cênicas	Bacharelado	28499 - Cenografia	N	219	79	298	0	0	0	298	
				30327 - Direção	N	0	0	0	0	0	0	0	
				35622 - Interpretação	N	596	302	898	0	0	0	898	
				35623 - Teoria do Teatro	N	89	66	155	0	0	0	155	
	Artes Cênicas Total =>						904	447	1.351	0	0	0	1.351
	15778	Teatro	Licenciatura	#	N	296	164	460	0	0	0	460	
	Teatro Total =>						296	164	460	0	0	0	460
	15777	Música	Bacharelado	26665 - Canto	D(I)	70	35	105	0	0	0	105	
				32015 - Composição	D(I)	13	35	48	0	0	0	48	
				35624 - Instrumento	D(I)	49	198	247	0	0	0	247	
				24792 - MPB	D(I)	27	123	150	0	0	0	150	
				33869 - Regência	D(I)	6	17	23	0	0	0	23	
	Música Bacharelado Total =>						165	408	573	0	0	0	573
15790	Música	Licenciatura	#	D(I)	137	445	582	0	0	0	582		
Música Licenciatura Total =>						137	445	582	0	0	0	582	
CLA Total =>						1.502	1.464	2.966	0	0	0	2.966	
Graduação Presencial Total =>						10.225	6.487	16.712	14.612	7.591	22.203	38.915	
Graduação a Distância Total =>						0	0	0	0	0	0	0	
GRADUAÇÃO TOTAL =>						10.225	6.487	16.712	14.612	7.591	22.203	38.915	

Fonte: Coordenação de Seleção e Acesso e Cursos de Ensino a Distância



TABELA 3 - GRADUAÇÃO

3.3. INGRESSANTES									
Centro Acadêmico	Curso					2008			
	Número INEP	Nome	Modalidade	Habilitação	Turno	1ºsem	2ºsem	Anual	
				Número INEP e Nome					
CENTRO DE CIÊNCIAS BIOLÓGICAS E DA SAÚDE CCBS	15789	Biomedicina	Bacharelado	#	D(I)	37	40	77	
	15786	Ciências Biológicas	Bacharelado	#	D(I)	50	43	93	
	100207	Ciências Biológicas	Licenciatura	#	D(I)	26	32	58	
	15782	Enfermagem	Bacharelado	#	D(I)	57	62	119	
	15783	Medicina	Bacharelado	#	D(I)	68	73	141	
	15784	Nutrição	Bacharelado	#	D(I)	58	59	117	
CCBS Total ⇒						296	309	605	
CENTRO DE CIÊNCIAS EXATAS E TECNOLOGIA CCET	20065	Sistemas de Informação	Bacharelado	#	N	30	32	62	
	108734	Matemática - EAD	Licenciatura	#	#	147	0	147	
CCET Total ⇒						177	32	209	
CENTRO DE CIÊNCIAS HUMANAS E SOCIAIS CCH	15779	Arquivologia	Bacharelado	#	N	37	37	74	
	15780	Biblioteconomia	Bacharelado	#	D(M)	41	41	82	
					N	38	39	77	
	20064	História	Bacharelado/Licenciatura	#	D(M)	60	3	63	
	15781	Museologia	Bacharelado	#	D(I)	50	50	100	
	15785	Pedagogia	Licenciatura	#	N	51	57	108	
	57278	Pedagogia - EAD	Licenciatura	#	#	361	496	857	
60936	Turismo	Bacharelado	#	D(M)	49	3	52		
CCH Total ⇒						687	726	1.413	
CENTRO DE CIÊNCIAS JURÍDICAS E POLÍTICAS CCJP	15788	Direito	Bacharelado	#	N	70	73	143	
CCJP Total ⇒						70	73	143	
CENTRO DE LETRAS E ARTES CLA	15776	Artes Cênicas	Bacharelado	28499 - Cenografia	N	12	10	22	
				30327 - Direção	N	2	0	2	
				35622 - Interpretação	N	33	30	63	
				35623 - Teoria do Teatro	N	12	11	23	
	Artes Cênicas Total ⇒						59	51	110
	15778	Teatro	Licenciatura	#	N	15	14	29	
	Teatro Total ⇒						15	14	29
	15777	Música	Bacharelado	26665 - Canto	D(I)	3	0	3	
				32015 - Composição	D(I)	4	0	4	
				35624 - Instrumento	D(I)	14	2	16	
				24792 - MPB	D(I)	11	0	11	
				33869 - Regência	D(I)	0	0	0	
Música Bacharelado Total ⇒						32	2	34	
15790	Música	Licenciatura	#	D(I)	32	24	56		
Música Licenciatura Total						32	24	56	
CLA Total ⇒						138	91	229	
Graduação Presencial Total ⇒						860	735	1.595	
Graduação a Distância Total ⇒						508	496	1.004	
GRADUAÇÃO TOTAL ⇒						1.368	1.231	2.599	

Fonte: Cursos

TABELA 3 - GRADUAÇÃO

3.4. ALUNOS MATRICULADOS (efetivamente cursando)									
Centro Acadêmico	Curso					2008			
	Número INEP	Nome	Modalidade	Habilitação	Turno	1ºsem	2ºsem	Anual	
				Número INEP e Nome					
CENTRO DE CIÊNCIAS BIOLÓGICAS E DA SAÚDE CCBS	15789	Biomedicina	Bacharelado	#	D(I)	197	211	204	
	15786	Ciências Biológicas	Bacharelado	#	D(I)	224	222	223	
	100207	Ciências Biológicas	Licenciatura	#	D(I)	55	77	66	
	15782	Enfermagem	Bacharelado	#	D(I)	428	424	426	
	15783	Medicina	Bacharelado	#	D(I)	816	825	821	
	15784	Nutrição	Bacharelado	#	D(I)	358	366	362	
CCBS Total ⇒						2.078	2.125	2.102	
CENTRO DE CIÊNCIAS EXATAS E TECNOLOGIA CCET	20065	Sistemas de Informação	Bacharelado	#	N	184	193	189	
	108734	Matemática - EAD	Licenciatura	#	#	254	254	254	
	CCET Total ⇒						438	447	443
CENTRO DE CIÊNCIAS HUMANAS E SOCIAIS CCH	15779	Arquivologia	Bacharelado	#	N	257	249	253	
	15780	Biblioteconomia	Bacharelado	#	D(M)	290	281	286	
					N	290	314	302	
	20064	História	Bacharelado/Licenciatura	#	D(M)	186	141	164	
	15781	Museologia	Bacharelado	#	D(I)	344	341	343	
	15785	Pedagogia	Licenciatura	#	N	316	328	322	
	57278	Pedagogia - EAD	Licenciatura	#	#	1.608	1.504	1.556	
60936	Turismo	Bacharelado	#	D(M)	145	123	134		
CCH Total ⇒						3.436	3.281	3.360	
CENTRO DE CIÊNCIAS JURÍDICAS E POLÍTICAS CCJP	15788	Direito	Bacharelado	#	N	598	598	598	
	CCJP Total ⇒						598	598	598
CENTRO DE LETRAS E ARTES CLA	15776	Artes Cênicas	Bacharelado	28499 - Cenografia	N	70	76	73	
				30327 - Direção	N	7	5	6	
				35622 - Interpretação	N	186	176	181	
				35623 - Teoria do Teatro	N	78	73	76	
	Artes Cênicas Total ⇒						341	330	336
	15778	Teatro	Licenciatura	#	N	77	86	82	
	Teatro Total ⇒						77	86	82
	15777	Música	Bacharelado	26665 - Canto	D(I)	16	15	16	
				32015 - Composição	D(I)	20	17	19	
				35624 - Instrumento	D(I)	75	65	70	
				24792 - MPB	D(I)	78	75	77	
33869 - Regência				D(I)	0	0	0		
Música Bacharelado Total ⇒						189	172	182	
15790	Música	Licenciatura	#	D(I)	204	205	205		
Música Licenciatura Total						204	205	205	
CLA Total ⇒						811	793	805	
Graduação Presencial Total ⇒						5.499	5.486	5.498	
Graduação a Distância Total ⇒						1.862	1.758	1.810	
GRADUAÇÃO TOTAL ⇒						7.361	7.244	7.308	

Fonte: Cursos



TABELA 3 - GRADUAÇÃO

3.5. ALUNOS COM MATRÍCULA TRANCADA									
Centro Acadêmico	Curso					2008			
	Número INEP	Nome	Modalidade	Habilitação Número INEP e Nome	Turno	1ºsem	2ºsem	Anual	
CENTRO DE CIÊNCIAS BIOLÓGICAS E DA SAÚDE CCBS	15789	Biomedicina	Bacharelado	#	D(I)	15	10	13	
	15786	Ciências Biológicas	Bacharelado	#	D(I)	13	6	10	
	100207	Ciências Biológicas	Licenciatura	#	D(I)	8	3	6	
	15782	Enfermagem	Bacharelado	#	D(I)	5	4	5	
	15783	Medicina	Bacharelado	#	D(I)	9	2	6	
	15784	Nutrição	Bacharelado	#	D(I)	26	20	23	
CCBS Total ⇒						76	45	63	
CENTRO DE CIÊNCIAS EXATAS E TECNOLOGIA CCET	20065	Sistemas de Informação	Bacharelado	#	N	15	14	15	
	108734	Matemática - EAD	Licenciatura	#	#	62	0	31	
CCET Total ⇒						77	14	46	
CENTRO DE CIÊNCIAS HUMANAS E SOCIAIS CCH	15779	Arquivologia	Bacharelado	#	N	6	8	7	
	15780	Biblioteconomia	Bacharelado	#	D(M)	12	10	11	
					N	9	3	6	
	20064	História	Bacharelado/ Licenciatura	#	D(M)	21	21	21	
	15781	Museologia	Bacharelado	#	D(I)	16	21	19	
	15785	Pedagogia	Licenciatura	#	N	8	8	8	
	57278	Pedagogia - EAD	Licenciatura	#	#	946	403	675	
60936	Turismo	Bacharelado	#	D(M)	7	14	11		
CCH Total ⇒						1.025	488	758	
CENTRO DE CIÊNCIAS JURÍDICAS E POLÍTICAS CCJP	15788	Direito	Bacharelado	#	N	26	27	27	
CCJP Total ⇒						26	27	27	
CENTRO DE LETRAS E ARTES CLA	15776	Artes Cênicas	Bacharelado	28499 - Cenografia	N	8	6	7	
				30327 - Direção	N	0	0	0	
				35622 - Interpretação	N	15	21	18	
				35623 - Teoria do Teatro	N	7	5	6	
	Artes Cênicas Total ⇒						30	32	31
	15778	Teatro	Licenciatura	#	N	11	3	7	
	Teatro Total ⇒						11	3	7
	15777	Música	Bacharelado	26665 - Canto	D(I)	0	1	1	
				32015 - Composição	D(I)	1	2	2	
				35624 - Instrumento	D(I)	6	4	5	
				24792 - MPB	D(I)	11	6	9	
33869 - Regência				D(I)	0	0	0		
Música Bacharelado Total ⇒						18	13	17	
15790	Música	Licenciatura	#	D(I)	16	12	14		
Música Licenciatura Total						16	12	14	
CLA Total ⇒						75	60	69	
Graduação Presencial Total ⇒						271	231	257	
Graduação a Distância Total ⇒						1.008	403	706	
GRADUAÇÃO TOTAL ⇒						1.279	634	963	

Fonte: Cursos



TABELA 3 - GRADUAÇÃO

3.6. CONCLUINTES									
Centro Acadêmico	Curso					2008			
	Número INEP	Nome	Modalidade	Habilitação Número INEP e Nome	Turno	1ºsem	2ºsem	Anual	
CENTRO DE CIÊNCIAS BIOLÓGICAS E DA SAÚDE CCBS	15789	Biomedicina	Bacharelado	#	D(I)	11	8	19	
	15786	Ciências Biológicas	Bacharelado	#	D(I)	20	8	28	
	100207	Ciências Biológicas	Licenciatura	#	D(I)	7	8	15	
	15782	Enfermagem	Bacharelado	#	D(I)	43	39	82	
	15783	Medicina	Bacharelado	#	D(I)	64	54	118	
	15784	Nutrição	Bacharelado	#	D(I)	27	27	54	
CCBS Total ⇒						172	144	316	
CENTRO DE CIÊNCIAS EXATAS E TECNOLOGIA CCET	20065	Sistemas de Informação	Bacharelado	#	N	4	3	7	
	108734	Matemática - EAD	Licenciatura	#	#	0	0	0	
CCET Total ⇒						4	3	7	
CENTRO DE CIÊNCIAS HUMANAS E SOCIAIS CCH	15779	Arquivologia	Bacharelado	#	N	27	27	54	
	15780	Biblioteconomia	Bacharelado	#	D(M)	14	11	25	
					N	9	8	17	
	20064	História	Bacharelado/ Licenciatura	#	D(M)	10	12	22	
	15781	Museologia	Bacharelado	#	D(I)	19	3	22	
	15785	Pedagogia	Licenciatura	#	N	22	27	49	
	57278	Pedagogia - EAD	Licenciatura	#	#	185	0	185	
60936	Turismo	Bacharelado	#	D(M)	4	0	4		
CCH Total ⇒						290	88	378	
CENTRO DE CIÊNCIAS JURÍDICAS E POLÍTICAS CCJP	15788	Direito	Bacharelado	#	N	66	108	174	
CCJP Total ⇒						66	108	174	
CENTRO DE LETRAS E ARTES CLA	15776	Artes Cênicas	Bacharelado	28499 - Cenografia	N	3	4	7	
				30327 - Direção	N	2	0	2	
				35622 - Interpretação	N	19	3	22	
				35623 - Teoria do Teatro	N	7	0	7	
	Artes Cênicas Total ⇒						31	7	38
	15778	Teatro	Licenciatura	#	N	6	1	7	
	Teatro Total ⇒						6	1	7
	15777	Música	Bacharelado	26665 - Canto	D(I)	0	1	1	
				32015 - Composição	D(I)	1	1	2	
				35624 - Instrumento	D(I)	5	2	7	
				24792 - MPB	D(I)	0	4	4	
33869 - Regência				D(I)	0	0	0		
Música Bacharelado Total ⇒						6	8	14	
15790	Música	Licenciatura	#	D(I)	12	10	22		
Música Licenciatura Total						12	10	22	
CLA Total ⇒						55	26	81	
Graduação Presencial Total ⇒						402	369	771	
Graduação a Distância Total ⇒						185	0	185	
GRADUAÇÃO TOTAL ⇒						587	369	956	

Fonte: Cursos



TABELA 3 - GRADUAÇÃO

3.7. EVASÃO									
Centro Acadêmico	Curso					2008			
	Número INEP	Nome	Modalidade	Habilitação Número INEP e Nome	Turno	1ºsem	2ºsem	Anual	
CENTRO DE CIÊNCIAS BIOLÓGICAS E DA SAÚDE CCBS	15789	Biomedicina	Bacharelado	#	D(I)	12	13	25	
	15786	Ciências Biológicas	Bacharelado	#	D(I)	25	24	49	
	100207	Ciências Biológicas	Licenciatura	#	D(I)	3	5	8	
	15782	Enfermagem	Bacharelado	#	D(I)	16	19	35	
	15783	Medicina	Bacharelado	#	D(I)	3	5	8	
	15784	Nutrição	Bacharelado	#	D(I)	10	16	26	
CCBS Total ⇒						69	82	151	
CENTRO DE CIÊNCIAS EXATAS E TECNOLOGIA CCET	20065	Sistemas de Informação	Bacharelado	#	N	9	11	20	
	108734	Matemática - EAD	Licenciatura	#	#	2	0	2	
CCET Total ⇒						11	11	22	
CENTRO DE CIÊNCIAS HUMANAS E SOCIAIS CCH	15779	Arquivologia	Bacharelado	#	N	13	13	26	
	15780	Biblioteconomia	Bacharelado	#	D(M)	8	29	37	
					N	9	4	13	
	20064	História	Bacharelado/ Licenciatura	#	D(M)	4	28	32	
	15781	Museologia	Bacharelado	#	D(I)	49	33	82	
	15785	Pedagogia	Licenciatura	#	N	17	24	41	
	57278	Pedagogia - EAD	Licenciatura	#	#	17	30	47	
60936	Turismo	Bacharelado	#	D(M)	0	10	10		
CCH Total ⇒						117	171	288	
CENTRO DE CIÊNCIAS JURÍDICAS E POLÍTICAS CCJP	15788	Direito	Bacharelado	#	N	0	0	0	
CCJP Total ⇒						0	0	0	
CENTRO DE LETRAS E ARTES CLA	15776	Artes Cênicas	Bacharelado	28499 - Cenografia	N	3	1	4	
				30327 - Direção	N	0	0	0	
				35622 - Interpretação	N	6	9	15	
				35623 - Teoria do Teatro	N	9	7	16	
	Artes Cênicas Total ⇒						18	17	35
	15778	Teatro	Licenciatura	#	N	4	0	4	
	Teatro Total ⇒						4	0	4
	15777	Música	Bacharelado	26665 - Canto	D(I)	0	0	0	
				32015 - Composição	D(I)	1	1	2	
				35624 - Instrumento	D(I)	1	7	8	
				24792 - MPB	D(I)	7	3	10	
33869 - Regência				D(I)	0	0	0		
Música Bacharelado Total ⇒						9	11	20	
15790	Música	Licenciatura	#	D(I)	11	6	17		
Música Licenciatura Total						11	6	17	
CLA Total ⇒						42	34	76	
Graduação Presencial Total ⇒						220	268	488	
Graduação a Distância Total ⇒						19	30	49	
GRADUAÇÃO TOTAL ⇒						239	298	537	

Fonte: Cursos



TABELA 4 - PÓS-GRADUAÇÃO

4.1. ALUNOS LATO SENSU					
CURSO	MATRICULADOS				CONCLUINTES
4.1.1. RESIDÊNCIA MÉDICA	R1	R2	R3	Total	Total
Alergia e Imunologia	0	1	0	1	1
Anestesiologia	2	2	2	6	2
Cirurgia Geral	6	6	0	12	6
Cirurgia Torácica	2	2	1	5	1
Clínica Médica	8	6	0	14	6
Dermatologia	1	2	1	4	1
Endocrinologia	1	1	0	2	2
Endoscopia	1	0	0	1	0
Gastroenterologia	1	1	0	2	1
Genética Médica	1	0	0	1	0
Homeopatia	1	1	0	2	1
Neurocirurgia	1	0	0	1	0
Neurologia	1	0	0	1	0
Obstetrícia/Ginecologia	1	3	3	7	3
Oftalmologia	2	2	2	6	2
Ortopedia e Traumatologia	3	4	3	10	3
Otorrinolaringologia	3	3	3	9	3
Patologia	0	2	2	4	2
Pediatria	5	5	2	12	2
Pneumologia	0	2	0	2	2
Radiologia	0	0	1	1	1
Urologia	2	2	1	5	1
Total ⇒	42	45	21	108	40
4.1.2. RESIDÊNCIA EM ENFERMAGEM	R1	R2	R3	Total	Total
	101	89	94	284	94
Total ⇒	101	89	94	284	94
4.1.3. ESPECIALIZAÇÃO	PG1	PG2	PG3	Total	Total
Alergia e Imunologia	3	5	0	8	5
Biologia Aquática	6	0	0	6	0
Cancerologia Clínica	2	1	0	3	1
Cardiologia	5	1	0	6	1
Cirurgia Geral	9	5	0	14	5
Cirurgia Vasculiar	2	1	0	3	1
Clínica Médica	1	1	0	2	1
Dermatologia	4	4	0	8	4
Endocrinologia	6	6	0	12	6
Enfermagem Neonatal	47	0	0	47	0
Gastroenterologia	5	8	0	13	8
Gestão do Amb.Seg.Estab.Ass. Saúde	18	0	0	18	18
Ginecologia	2	0	0	2	2
Homeopatia	2	5	0	7	5
Medicina do Tráfego	16	0	0	16	16
Medicina Familiar e Comunitária	1	0	0	1	1
Nefrologia	0	2	0	2	2
Neurologia	7	6	3	16	9
Nutrição Clínica	13	0	0	13	13
Otorrinolaringologia	1	1	1	3	1
Pediatria	1	0	0	1	1
Pneumologia	2	1	0	3	1
Pneumologia Pediátrica	1	1	0	2	1
Psiquiatria	3	4	1	8	1
Reumatologia	2	2	0	4	2
Urologia	0	1	0	1	1
CCBS Total ⇒	159	55	5	219	106
Gestão de Negócios e Informação Competitiva	108	0	0	108	54
CCET Total ⇒	108	0	0	108	54
Organização do Conhecimento para a Recuperação da Informação	0	33	0	33	33
CCH Total ⇒	0	33	0	33	33
Total Geral ⇒	267	88	5	360	193
4.1.4. ESPECIALIZAÇÃO À DISTÂNCIA	PG1	PG2	PG3	Total	Total
Educação Especial	317	0	0	317	317
Total ⇒	317	0	0	317	317



TABELA 4 - PÓS-GRADUAÇÃO

4.2. ALUNOS STRICTO SENSU						
CURSO	MATRICULADOS			CONCLUINTES		
	1º Semestre	2º Semestre	Anual	1º Semestre	2º Semestre	Anual
4.2.1. Mestrado						
Educação	74	51	63	15	7	22
Enfermagem	62	56	59	6	8	14
História	20	20	20	0	0	0
Informática	57	57	57	0	0	0
Memória Social	57	43	50	14	6	20
Museologia e Patrimônio	31	23	27	8	2	10
Música	29	26	28	3	8	11
Neurologia	34	33	34	0	9	9
Teatro	46	50	48	12	1	13
Total ⇒	410	359	386	58	41	99
4.2.2. Doutorado						
Memória Social	22	21	22	0	0	0
Música	42	39	41	3	1	2
Neurologia	7	7	7	0	0	0
Teatro	29	42	36	3	3	3
Total ⇒	100	109	106	6	4	5
Total Geral ⇒	510	468	492	64	45	104

Fonte: Pró-Reitoria de Pós-Graduação e Pesquisa

4.3. BOLSAS - QUOTAS POR PROGRAMAS						
CURSO	Agência					
	CNPq	FAPERJ	MEC / SESu	CAPES		
				DS	PDEE	PRODOC
4.3.1. Mestrado						
Educação	0	0	0	2	0	0
Enfermagem	0	0	0	8	0	0
História	0	1	0	6	0	0
Informática	0	0	0	4	0	0
Memória Social	1	0	0	13	0	0
Museologia e Patrimônio	0	0	0	0	0	0
Música	3	1	0	6	0	0
Neurologia	0	0	0	4	0	0
Teatro	2	1	2	9	0	0
Total ⇒	6	3	2	52	0	0
4.3.2. Doutorado						
Memória Social	0	2	0	4	1	0
Música	1	1	0	9	1	1
Neurologia	0	0	0	6	0	0
Teatro	4	1	1	6	2	1
Total ⇒	5	4	1	25	4	2
Total Geral ⇒	11	7	3	77	4	2

Fonte: Pró-Reitoria de Pós-Graduação e Pesquisa

DS - Programa Demanda Social

PDEE - Programa de Doutorado com Estágio no Exterior

PRODOC - Programa de Fixação de Doutores (Recém Doutor)



TABELA 5 - PESQUISA

5.1. PROJETOS POR CENTROS ACADÊMICOS									
CENTRO ACADÊMICO	PROJETOS								
	SITUAÇÃO				PESSOAL ENVOLVIDO				
	Em andamento	Paralisado	Cancelado	Concluído	DOCENTE		DISCENTE		
Responsável					Colaborador	PIBIC/IC	UNIRIO/IC	Outros	
CCBS	151	53	140	228	103	9	37	87	18
CCET	18	3	7	3	15	0	1	1	1
CCH	87	10	49	66	57	1	16	33	8
CCJP	4	0	11	4	3	0	0	2	2
CLA	53	3	23	69	41	0	6	10	3
Total ⇒	313	69	230	370	219	10	60	133	32

Fonte: Pró-Reitoria de Pós-Graduação e Pesquisa



TABELA 5 - PESQUISA

5.2. DOCENTES - DEDICAÇÃO À PESQUISA POR ÁREA DE CONHECIMENTO				
Áreas de Conhecimento	Com 29% ou menos	Com 30% a 70%	Com 71% ou mais	Total
1. Ciências Exatas e da Terra	1	11	2	14
2. Ciências Biológicas	0	26	11	37
3. Engenharia / Tecnologia	0	1	0	1
4. Ciências da Saúde	15	51	0	66
5. Ciências Sociais Aplicadas	8	17	2	27
6. Ciências Humanas	1	30	2	33
7. Lingüística, Letras e Artes	10	25	6	41
Total ⇒	35	161	23	219

Fonte: Pré-Reitoria de Pós-Graduação e Pesquisa - Data Base: 31.12.2008

5.3. DOCENTES - DEDICAÇÃO À PESQUISA POR GRAU DE FORMAÇÃO				
Grau de Formação	Com 29% ou menos	Com 30% a 70%	Com 71% ou mais	Total
Graduação	0	0	0	0
Especialização	0	1	0	1
Mestrado	3	12	2	17
Doutorado	28	133	9	170
Pós-Doutorado	3	16	12	31
Total ⇒	34	162	23	219

Fonte: Pré-Reitoria de Pós-Graduação e Pesquisa - Data Base: 31.12.2008

5.4. TÉCNICOS-ADMINISTRATIVOS - DEDICAÇÃO À PESQUISA POR ÁREA DE CONHECIMENTO				
Áreas de Conhecimento	Com 29% ou menos	Com 30% a 70%	Com 71% ou mais	Total
1. Ciências Exatas e da Terra	0	0	0	0
2. Ciências Biológicas	0	0	0	0
3. Engenharia / Tecnologia	0	0	0	0
4. Ciências da Saúde	0	0	0	0
5. Ciências Sociais Aplicadas	0	0	0	0
6. Ciências Humanas	0	0	0	0
7. Lingüística, Letras e Artes	0	0	0	0
Total ⇒	0	0	0	0

Fonte: Pré-Reitoria de Pós-Graduação e Pesquisa - Data Base: 31.12.2008

5.5. TÉCNICOS-ADMINISTRATIVOS - DEDICAÇÃO À PESQUISA POR GRAU DE FORMAÇÃO				
Grau de Formação	Com 29% ou menos	Com 30% a 70%	Com 71% ou mais	Total
Ensino Médio Incompleto	0	0	0	0
Ensino Médio	0	0	0	0
Graduação	0	0	0	0
Especialização	0	0	0	0
Mestrado	0	0	0	0
Doutorado	0	0	0	0
Pós-Doutorado	0	0	0	0
Total ⇒	0	0	0	0

Fonte: Pré-Reitoria de Pós-Graduação e Pesquisa - Data Base: 31.12.2008



TABELA 6 - EXTENSÃO

6.1. PROGRAMAS E PROJETOS VINCULADOS										
Áreas Temáticas	Programas (total)	Projetos vinculados aos Programas (total)	Público Atingido (total)	Equipe Envolvida na Execução						
				Da Própria IES				Externos	Total	
				Docentes	Alunos de Graduação		Alunos de Pós-Graduação			Técnicos-Administrativos
Bolsistas	Não Bolsistas									
1. Comunicação	0	0	0	0	0	0	0	0	0	0
2. Cultura	1	1	8.970	2	10	0	0	0	14	26
3. Direitos Humanos e Justiça	0	0	0	0	0	0	0	0	0	0
4. Educação	1	0	12.915	7	1	0	4	0	9	21
5. Meio Ambiente	1	5	12.000	1	4	0	0	1	16	22
6. Saúde	4	7	9.887	24	10	0	15	3	24	76
7. Tecnologia e Produção	0	0	0	0	0	0	0	0	0	0
8. Trabalho	0	0	0	0	0	0	0	0	0	0
Total ⇒	7	13	43.772	34	25	0	19	4	63	145

Fonte: Pró-Reitoria de Extensão e Assuntos Comunitários

6.2. PROJETOS NÃO VINCULADOS AOS PROGRAMAS										
Áreas Temáticas	Projetos NÃO vinculados aos Programas (total)	Público Atingido (total)	Equipe Envolvida na Execução							
			Da Própria IES				Externos	Total		
			Docentes	Alunos de Graduação		Alunos de Pós-Graduação			Técnicos-Administrativos	
Bolsistas	Não Bolsistas									
1. Comunicação	0	0	0	0	0	0	0	0	0	0
2. Cultura	25	11.065	27	21	0	16	9	18	91	
3. Direitos Humanos e Justiça	1	240	3	2	0	0	0	0	5	
4. Educação	10	12.089	11	12	0	7	2	0	32	
5. Meio Ambiente	3	8.383	5	4	0	0	1	3	13	
6. Saúde	25	10.205	16	27	4	9	8	20	84	
7. Tecnologia e Produção	0	0	0	0	0	0	0	0	0	
8. Trabalho	0	0	0	0	0	0	0	0	0	
Total ⇒	64	41.982	62	66	4	32	20	41	225	

Fonte: Pró-Reitoria de Extensão e Assuntos Comunitários

6.3. EVENTOS E PÚBLICO PARTICIPANTE										
Áreas Temáticas	Tipo de Evento									Público Participante (total)
	Congresso	Seminário	Ciclo de Debates	Exposição	Espectáculo	Evento Esportivo	Festival	Outros	Total	
1. Comunicação	0	0	0	0	0	0	0	0	0	0
2. Cultura	0	0	1	0	2	0	0	22	25	3.888
3. Direitos Humanos e Justiça	0	0	0	0	0	0	0	0	0	0
4. Educação	0	0	0	0	0	0	0	0	0	0
5. Meio Ambiente	0	0	0	0	0	0	0	0	0	0
6. Saúde	0	0	1	1	1	2	0	9	14	2.829
7. Tecnologia e Produção	0	0	0	0	0	0	0	0	0	0
8. Trabalho	0	0	0	0	0	0	0	0	0	0
Total ⇒	0	0	2	1	3	2	0	31	39	6.717

Fonte: Pró-Reitoria de Extensão e Assuntos Comunitários



TABELA 6 - EXTENSÃO

6.4. CURSOS, CONCLUINTES E MINISTRANTES							
Áreas de Conhecimento	Cursos (total)	Carga Horária (total)	Concluintes	Ministrantes			
				Da IES			Externos
				Docentes	Técnicos	Estudantes	
Até 30 horas Total ⇒	38	884	126	39	1	128	20
1. Ciências Exatas e da Terra	0	0	0	0	0	0	0
2. Ciências Biológicas	0	0	0	0	0	0	0
3. Engenharia / Tecnologia	0	0	0	0	0	0	0
4. Ciências da Saúde	5	92	33	4	0	21	5
5. Ciências Agrárias	0	0	0	0	0	0	0
6. Ciências Sociais Aplicadas	0	0	0	0	0	0	0
7. Ciências Humanas	2	24	0	7	0	0	0
8. Lingüística, Letras e Artes	31	768	93	28	1	107	15
Acima de 30 horas Total ⇒	43	3.952	957	37	2	281	585
1. Ciências Exatas e da Terra	0	0	0	0	0	0	0
2. Ciências Biológicas	0	0	0	0	0	0	0
3. Engenharia / Tecnologia	0	0	0	0	0	0	0
4. Ciências da Saúde	16	2.373	259	19	1	254	4
5. Ciências Agrárias	0	0	0	0	0	0	0
6. Ciências Sociais Aplicadas	0	0	0	0	0	0	0
7. Ciências Humanas	3	180	605	1	1	27	581
8. Lingüística, Letras e Artes	24	1.399	93	17	0	0	0

Fonte: Pró-Reitoria de Extensão e Assuntos Comunitários



TABELA 7 - BOLSAS ACADÊMICAS

7.1. BOLSAS ACADÊMICAS								
Centro Acadêmico	Cursos		Tipos de Bolsas					Total Geral
	Nome	Modalidade	Monitoria	Permanência PROGRAD	Permanência PROEX	Iniciação Científica	Extensão	
CENTRO DE CIÊNCIAS BIOLÓGICAS E DA SAÚDE CCBS	Biomedicina	Bacharelado	17	1	1	15	0	34
	Ciências Biológicas	Bacharelado	17	1	2	25	5	50
	Ciências Biológicas	Licenciatura	9	1	0	0	1	11
	Enfermagem	Bacharelado	8	12	50	35	11	116
	Medicina	Bacharelado	18	2	0	22	12	54
	Nutrição	Bacharelado	10	2	18	25	10	65
	CCBS Total ⇒			79	19	71	122	39
CENTRO DE CIÊNCIAS EXATAS E TECNOLOGIA CCET	Sistemas de Informação	Bacharelado	8	0	0	2	0	10
	CCET Total ⇒		8	0	0	2	0	10
CENTRO DE CIÊNCIAS HUMANAS E SOCIAIS CCH	Arquivologia	Bacharelado	6	2	0	0	0	8
	Biblioteconomia	Bacharelado	8	4	7	3	5	27
	História	Bac./Lic.	8	0	3	17	0	28
	Museologia	Bacharelado	3	2	4	8	0	17
	Pedagogia	Licenciatura	0	0	2	14	4	20
	Turismo	Bacharelado	8	4	1	2	4	19
	CCH Total ⇒		33	12	17	44	13	119
CENTRO DE CIÊNCIAS JURÍDICAS E POLÍTICAS CCJP	Direito	Bacharelado	6	1	1	2	2	12
	CCJP Total ⇒		6	1	1	2	2	12
CENTRO DE LETRAS E ARTES CLA	Artes Cênicas	Bacharelado	10	6	1	0	9	26
	Teatro	Licenciatura	8	3	0	9	8	28
	Música	Bacharelado	8	6	9	7	3	33
	Música	Licenciatura	8	3	0	0	6	17
	CLA Total ⇒		34	18	10	16	26	104
TOTAL GERAL ⇒			160	50	99	186	80	575

Fonte: PROGRAD / PROPG / PROEX



TABELA 8 - BIBLIOTECA

8.1. ESPAÇO FÍSICO E EMPRÉSTIMOS					
Bibliotecas	Área em m ²			Empréstimos para Comunidade	
	Construída total	Destinada ao Acervo	Destinada aos Usuários	Interna	Externa
Biblioteca Central					
Biblioteca Setorial do CCH	1.680,00	408,66	279,76	12.132	868
Biblioteca Setorial do CLA					
Biblioteca Setorial da Enfermagem e Nutrição	270,00	70,00	74,98	4.791	272
Biblioteca Setorial da Escola de Medicina e Cirurgia	240,00	100,00	90,00	1.069	0
Biblioteca Setorial do Instituto Biomédico	183,50	39,50	35,34	4.600	0
Total ⇒	2.373,50	618,16	480,08	22.592	1.140

Fonte: Biblioteca Central

8.2. SALAS, ASSENTOS E COMPUTADORES				
Bibliotecas	Salas de Leitura e Estudo		Assentos para Usuários	Computadores destinados aos Usuários
	Individual	Em Grupo		
Biblioteca Central				
Biblioteca Setorial do CCH	14	7	73	16
Biblioteca Setorial do CLA				
Biblioteca Setorial da Enfermagem e Nutrição	10	7	38	2
Biblioteca Setorial da Escola de Medicina e Cirurgia	8	5	25	2
Biblioteca Setorial do Instituto Biomédico	6	1	38	3
Total ⇒	38	20	174	23

Fonte: Biblioteca Central

8.3. CARACTERIZAÇÃO DOS SERVIÇOS OFERECIDOS		
Serviços Oferecidos	Sim	Não
Catálogo do acervo impresso, disponível para consulta local	X	
Acesso disponível pela intranet aos serviços		X
Acesso disponível pela internet ao acervo eletrônico	X	
Participação em redes de cooperação (formalizado)	X	
Participação em redes bibliográficas (CCN, Bibliodata e OCLC)	X	
Comutação bibliográfica	X	
Orientação e normalização de trabalhos acadêmicos	X	
Reserva da bibliografia usada nos cursos	X	
Horário de funcionamento diário ininterrupto	X	
Livre acesso ao acervo, possibilitando ao usuário o manuseio das obras	X	
Acessibilidade para portadores de necessidades especiais	X	
Acessibilidade do site na Web		X
Página web da biblioteca	X	
Capacitação de usuários (presencial)	X	
Capacitação de usuários (tutorial ou curso a distância)		X
Pesquisa bibliográfica	X	
Empréstimo domiciliar	X	
Serviço de auto-empréstimo		X
Participação no Portal. Periódicos Capes	X	
Biblioteca digital institucional	X	

Fonte: Biblioteca Central



TABELA 8 - BIBLIOTECA

8.4. ACERVO IMPRESSO E MULTIMÍDIA							
Área de Conhecimento	Livros		Publicações Seriadas Correntes (títulos)		Publicações Seriadas Não Correntes (títulos)		Outros materiais impressos e multimídia
	Títulos	Volumes	Nacionais	Estrangeiros	Nacionais	Estrangeiros	
1. Ciências Exatas e da Terra	337	458	1	0	0	0	0
2. Ciências Biológicas	2.477	4.849	37	9	3	6	0
3. Engenharia / Tecnologia	4	7	12	100	0	0	0
4. Ciências da Saúde	9.975	19.487	72	6	347	123	0
5. Ciências Agrárias	10	13	0	0	0	0	0
6. Ciências Sociais Aplicadas	7.473	12.267	31	2	6	2	0
7. Ciências Humanas	10.360	15.031	709	69	128	71	0
8. Lingüística, Letras e Artes	44.508	70.167	106	46	30	54	9.859
9. Multidisciplinar	0	0	0	0	0	0	0
Total ⇒	75.144	122.279	968	232	514	256	9.859

Fonte: Biblioteca Central

8.5. TÍTULOS EM FORMATO DIGITAL / ELETRÔNICO DE PROPRIEDADE DA IES							
Área de Conhecimento	Livros	Publicações Seriadas Correntes (títulos)		Publicações Seriadas Não Correntes (títulos)		Base de Dados Referencial	Outro tipo de material
	Títulos	Nacionais	Estrangeiros	Nacionais	Estrangeiros		
1. Ciências Exatas e da Terra	0	0	0	0	0	0	51
2. Ciências Biológicas	0	0	0	0	0	0	28
3. Engenharia / Tecnologia	0	0	0	0	0	0	0
4. Ciências da Saúde	63	0	0	0	0	0	0
5. Ciências Agrárias	0	0	0	0	0	0	0
6. Ciências Sociais Aplicadas	0	0	0	0	0	0	109
7. Ciências Humanas	0	0	0	0	0	0	19
8. Lingüística, Letras e Artes	0	0	0	0	0	0	1.174
9. Multidisciplinar	0	0	0	0	0	0	306
Total ⇒	63	0	0	0	0	0	1.687

Fonte: Biblioteca Central



TABELA 8 - BIBLIOTECA

8.6. PESSOAL EM EXERCÍCIO - GRAU DE FORMAÇÃO E REGIME DE TRABALHO										
Grau de Formação	Regime de Trabalho	Bibliotecários		Quadro Auxiliar		Estagiários, Bolsistas e Monitores		Total		Total Geral
		Feminino	Masculino	Feminino	Masculino	Feminino	Masculino	Feminino	Masculino	
Fundamental Incompleto	Estatutário	0	0	0	0	0	0	0	0	0
	Regime CLT	0	0	0	0	0	0	0	0	0
	Outros Tipos Contratos	0	0	0	0	0	0	0	0	0
Fundamental	Estatutário	0	0	0	0	0	0	0	0	0
	Regime CLT	0	0	0	0	0	0	0	0	0
	Outros Tipos Contratos	0	0	0	0	0	0	0	0	0
Médio	Estatutário	0	0	4	1	0	0	4	1	5
	Regime CLT	0	0	0	0	0	0	0	0	0
	Outros Tipos Contratos	0	0	0	0	1	1	1	1	2
Graduação	Estatutário	9	1	2	1	0	0	11	2	13
	Regime CLT	0	0	0	0	0	0	0	0	0
	Outros Tipos Contratos	0	0	0	0	2	0	2	0	2
Especialização	Estatutário	1	0	0	0	0	0	1	0	1
	Regime CLT	0	0	0	0	0	0	0	0	0
	Outros Tipos Contratos	0	0	0	0	0	0	0	0	0
Mestrado	Estatutário	1	0	0	0	0	0	1	0	1
	Regime CLT	0	0	0	0	0	0	0	0	0
	Outros Tipos Contratos	0	0	0	0	0	0	0	0	0
Doutorado	Estatutário	0	0	0	0	0	0	0	0	0
	Regime CLT	0	0	0	0	0	0	0	0	0
	Outros Tipos Contratos	0	0	0	0	0	0	0	0	0
Total ⇒		11	1	6	2	3	1	20	4	24

Fonte: Biblioteca Central - Data Base: 31.12.2008

8.7. PESSOAL EM EXERCÍCIO - FAIXA ETÁRIA										
Faixa Etária	Bibliotecários		Quadro Auxiliar		Estagiários, Bolsistas e Monitores		Total		Total Geral	
	Feminino	Masculino	Feminino	Masculino	Feminino	Masculino	Feminino	Masculino		
Menos de 18 anos	0	0	0	0	0	0	0	0	0	
De 18 a 24 anos	2	0	0	0	1	1	3	1	4	
De 25 a 29 anos	1	0	0	0	0	0	1	0	1	
De 30 a 34 anos	0	0	1	0	0	0	1	0	1	
De 35 a 39 anos	1	1	0	0	0	0	1	1	2	
De 40 a 44 anos	2	0	1	2	0	0	3	2	5	
De 45 a 49 anos	0	0	0	0	2	0	2	0	2	
De 50 a 54 anos	2	0	3	0	0	0	5	0	5	
De 55 a 59 anos	3	0	1	0	0	0	4	0	4	
De 60 a 64 anos	0	0	0	0	0	0	0	0	0	
65 anos ou mais	0	0	0	0	0	0	0	0	0	
Total ⇒		11	1	6	2	3	1	20	4	24

Fonte: Biblioteca Central - Data Base: 31.12.2008



TABELA 9 - INDICADORES HOSPITALARES

9.1. PRODUÇÃO		
9.1.1. PRODUÇÃO REALIZADA - ANO BASE: 2006		
Especificação	Quantitativo	MEDIDAS IMPLEMENTADAS E A IMPLEMENTAR (com vistas ao saneamento de eventuais disfunções estruturais ou situacionais)
Consulta ambulatorial	287.578	Diminuição das consultas clínicas e aumento das consultas cirúrgicas.
Densidade leito ativo / médico residente	0	#
Exame complementar	410.564	Maior controle das solicitações.
Internação	3.943	Aumento das enfermarias cirúrgicas e diminuição das enfermarias clínicas.
Procedimento cirúrgico	3.169	
Parto	190	Aumento da alta complexidade após credenciamento.
Tempo de permanência (dia)	7	Rapidez exames e Serpac.
Alta	3.703	Diminuição do tempo médio de permanência.
Médico	130	Contratações para obstetrícia e pediatria por concurso liberando terceirizado.
Docente envolvido	162	#
Médico-residente mantido	96	#
Enfermeiro	70	Grande demanda - concursos.
Sala de consulta	137	#
Sala de cirurgia	15	#
Leito hospitalar	154	Em processo de trocas por camas mais modernas.
Leito UTI Adulto	6	#
Leito UTI Pediátrico	2	#
Leito UTI Neonatal	3	Credenciamento
Taxa de Parto Normal	31,57%	Término de obras.
Taxa de Cesarianas	66,84%	Término de obras.
Taxa de Ocupação	50,40%	Aumentar a taxa e repactuações.
Taxa de Mortalidade	6,60%	#

Fonte: Hospital Universitário Gaffrée e Guinle



TABELA 9 - INDICADORES HOSPITALARES

9.1.2. PRODUÇÃO REALIZADA - ANO BASE: 2007		
Especificação	Quantitativo	MEDIDAS IMPLEMENTADAS E A IMPLEMENTAR (com vistas ao saneamento de eventuais disfunções estruturais ou situacionais)
Consulta ambulatorial	265.115	Diminuição das consultas clínicas e aumento das consultas cirúrgicas.
Densidade leito ativo / médico residente	0	#
Exame complementar	416.473	Maior controle das solicitações.
Internação	3.821	Aumento das enfermarias cirúrgicas e diminuição das enfermarias clínicas.
Procedimento cirúrgico	2.520	#
Parto	245	Aumento da alta complexidade após credenciamento.
Tempo de permanência (dia)	11	Rapidez exames e Serpac.
Alta	3.585	Diminuição do tempo médio de permanência.
Médico	151	Contratações para obstetrícia e pediatria por concurso liberando terceirizado.
Docente envolvido	146	#
Médico-residente mantido	104	#
Enfermeiro	75	Grande demanda - concursos.
Sala de consulta	138	#
Sala de cirurgia	16	#
Leito hospitalar	137	Em processo de trocas por camas mais modernas.
Leito UTI Adulto	6	#
Leito UTI Pediátrico	2	#
Leito UTI Neonatal	3	Credenciamento
Taxa de Parto Normal	44,50%	Término de obras.
Taxa de Cesarianas	53,90%	Término de obras.
Taxa de Ocupação	50,00%	Aumentar a taxa e repactuações.
Taxa de Mortalidade	10,00%	#

Fonte: Hospital Universitário Gaffrée e Guinle



TABELA 9 - INDICADORES HOSPITALARES

9.1.3. PRODUÇÃO REALIZADA - ANO BASE: 2008		
Especificação	Quantitativo	MEDIDAS IMPLEMENTADAS E A IMPLEMENTAR (com vistas ao saneamento de eventuais disfunções estruturais ou situacionais)
Consulta ambulatorial	181.591	#
Densidade leito ativo / médico residente	0.56	#
Exame complementar	299.345	#
Internação	3.913	O hospital visa aumentar o número de internações a fim de otimizar sua capacidade instalada e melhor atender às necessidades docente-assistenciais.
Procedimento cirúrgico	2.500	O número de procedimentos cirúrgicos está abaixo do desejável e deverá aumentar com a abertura de salas cirúrgicas com os equipamentos adquirido.
Parto	530	O número de partos deverá crescer a partir do encaminhamento de gestantes já pactuado com a CAP.
Tempo de permanência (dia)	10	#
Alta	3.766	#
Médico	188	#
Docente envolvido	161	#
Médico-residente mantido	106	#
Enfermeiro	79	#
Sala de consulta	138	#
Sala de cirurgia	6	#
Leito hospitalar	174	#
Leito UTI Adulto	6	#
Leito UTI Neonatal	6	#
Taxa de Parto Normal	44%	#
Taxa de Cesarianas	54%	#
Taxa de Ocupação	44%	A taxa de ocupação desejada é de 85% e o estímulo ao referenciamento de pacientes pela CAP propiciará o alcance desse objetivo.
Taxa de Mortalidade	4%	#

Fonte: Hospital Universitário Gaffrée e Guinle



TABELA 9 - INDICADORES HOSPITALARES

9.2. DESPESAS		
9.2.1. DESPESAS REALIZADAS - ANO BASE: 2006		
DESCRIÇÃO	VALOR ANUAL (em R\$)	MEDIDAS IMPLEMENTADAS E A IMPLEMENTAR (com vistas ao saneamento de eventuais disfunções estruturais ou situacionais que prejudicaram ou inviabilizaram a redução do consumo/custo)
Material Hospitalar	1.399.468,84	Dificuldade nos credenciamentos, tendo que passar e retornar do Conselho Distrital, Secretaria Municipal de Saúde, Secretaria Estadual de Saúde, com várias exigências e pendências, levando a demora nestes processos. Com isso para melhor atender a clientela, realizamos vários procedimentos de alta complexidade com muitos gastos e sem recebermos, pela falta dos referidos credenciamentos. Com a criação do Serpac houve grande agilização dos exames considerados especiais e com isto maior rapidez nos procedimentos e diminuição do Tempo Médio de Permanência.
Material Farmacológico	987.836,78	#
Material Laboratorial	448.624,84	#
Gêneros de Alimentação	133.628,40	#
Gás Engarrafado	124.394,91	#
Manutenção de Equipamentos	332.259,66	#
Serviços de Lavanderia	382.696,20	#

Fonte: Hospital Universitário Gaffrée e Guinle

9.2.2. DESPESAS REALIZADAS - ANO BASE: 2007		
DESCRIÇÃO	VALOR ANUAL (em R\$)	MEDIDAS IMPLEMENTADAS E A IMPLEMENTAR (com vistas ao saneamento de eventuais disfunções estruturais ou situacionais que prejudicaram ou inviabilizaram a redução do consumo/custo)
Material Hospitalar	1.540.000,00	Dificuldade nos credenciamentos, tendo que passar e retornar do Conselho Distrital, Secretaria Municipal de Saúde, Secretaria Estadual de Saúde, com várias exigências e pendências, levando a demora nestes processos. Com isso para melhor atender a clientela, realizamos vários procedimentos de alta complexidade com muitos gastos e sem recebermos, pela falta dos referidos credenciamentos. Com a criação do Serpac houve grande agilização dos exames considerados especiais e com isto maior rapidez nos procedimentos e diminuição do Tempo Médio de Permanência.
Material Farmacológico	1.089.000,00	#
Material Laboratorial	640.000,00	#
Gêneros de Alimentação	140.000,00	#
Gás Engarrafado	120.000,00	#
Manutenção de Equipamentos	225.000,00	#
Serviços de Lavanderia	410.000,00	#

Fonte: Hospital Universitário Gaffrée e Guinle



TABELA 9 - INDICADORES HOSPITALARES

9.2.3. DESPESAS REALIZADAS - ANO BASE: 2008		
DESCRIÇÃO	VALOR ANUAL (em R\$)	MEDIDAS IMPLEMENTADAS E A IMPLEMENTAR (com vistas ao saneamento de eventuais disfunções estruturais ou situacionais que prejudicaram ou inviabilizaram a redução do consumo/custo)
Material Hospitalar	2.008.051,12	#
Material Farmacológico	1.176.115,65	#
Material Laboratorial	695.779,13	#
Gêneros de Alimentação	875.026,92	#
Gás Engarrafado	427.882,74	#
Manutenção de Equipamentos	547.785,28	#
Serviços de Lavanderia	307.138,15	#

Fonte: Hospital Universitário Gaffrée e Guinle



TABELA 9 - INDICADORES HOSPITALARES

9.3. OUTROS TIPOS DE PRESTADORES DE SERVIÇO TÉCNICO-ADMINISTRATIVO DE NATUREZA CONTÍNUA			
9.3.1. PRESTADORES DE SERVIÇO - ANO BASE: 2006			
DESCRIÇÃO	QUANTITATIVO	VALOR ANUAL (em R\$)	MEDIDAS IMPLEMENTADAS E A IMPLEMENTAR (com vistas ao saneamento de eventuais disfunções estruturais ou situacionais que prejudicaram ou inviabilizaram a redução do custo/consumo)
Limpeza e Higienização (efetivo)	62	707.174,53	Dificuldade nos credenciamentos, tendo que passar e retornar do Conselho Distrital, Secretaria Municipal de Saúde, Secretaria Estadual de Saúde, com várias exigências e pendências, levando a demora nestes processos. Com isso para melhor atender a clientela, realizamos vários procedimentos de alta complexidade com muitos gastos e sem recebermos, pela falta dos referidos credenciamentos. Com a criação do Serpac houve grande agilização dos exames considerados especiais e com isto maior rapidez nos procedimentos e diminuição do Tempo Médio de Permanência.
Vigilância (efetivo)	TOTAL DE POSTOS 1	31	Contrato de Vigilância Geral da Universidade
Apoio Operacional e Administrativo (especificar)	0	0,00	#
Outros Prestadores (especificar)	0	0,00	#
Bolsistas	232	2.056.438,32	#
Total ⇒	325	2.763.612,85	

Fonte: Hospital Universitário Gaffrée e Guinle

9.3.2. PRESTADORES DE SERVIÇO - ANO BASE: 2007			
DESCRIÇÃO	QUANTITATIVO	VALOR ANUAL (em R\$)	MEDIDAS IMPLEMENTADAS E A IMPLEMENTAR (com vistas ao saneamento de eventuais disfunções estruturais ou situacionais que prejudicaram ou inviabilizaram a redução do custo/consumo)
Limpeza e Higienização (efetivo)	75	658.000,00	Dificuldade nos credenciamentos, tendo que passar e retornar do Conselho Distrital, Secretaria Municipal de Saúde, Secretaria Estadual de Saúde, com várias exigências e pendências, levando a demora nestes processos. Com isso para melhor atender a clientela, realizamos vários procedimentos de alta complexidade com muitos gastos e sem recebermos, pela falta dos referidos credenciamentos. Com a criação do Serpac houve grande agilização dos exames considerados especiais e com isto maior rapidez nos procedimentos e diminuição do Tempo Médio de Permanência.
Vigilância (efetivo)	TOTAL DE POSTOS 1	31	Contrato de Vigilância Geral da Universidade
Apoio Operacional e Administrativo (especificar)	8	61.000,00	#
Outros Prestadores (especificar)	0	0,00	#
Bolsistas	258	2.860.000,00	#
Total ⇒	372	3.579.000,00	

Fonte: Hospital Universitário Gaffrée e Guinle



TABELA 9 - INDICADORES HOSPITALARES

9.3.3. PRESTADORES DE SERVIÇO - ANO BASE: 2008			
DESCRIÇÃO	QUANTI-TATIVO	VALOR ANUAL (em R\$)	MEDIDAS IMPLEMENTADAS E A IMPLEMENTAR (com vistas ao saneamento de eventuais disfunções estruturais ou situacionais que prejudicaram ou inviabilizaram a redução do custo/consumo)
Limpeza e Higienização (efetivo)	65	1.454.492,54	#
Vigilância (efetivo)	TOTAL DE POSTOS 1	31	Contrato de Vigilância Geral da Universidade
Apoio Operacional e Administrativo (especificar)	0	167.040,00	#
Outros Prestadores (especificar)	0	0,00	#
Bolsistas	277	2.777.149,81	#
Total ⇒	373	4.398.682,35	

Fonte: Hospital Universitário Gaffrée e Guinle



TABELA 10 - INDICADORES ADMINISTRATIVOS

10.1. SERVIÇOS TERCEIRIZADOS				
10.1.1. SERVIÇOS - ANO BASE: 2008				
DESCRIÇÃO	CONSUMO ANUAL	VALOR ANUAL (em R\$)	MEDIDAS IMPLEMENTADAS E A IMPLEMENTAR (com vistas ao saneamento de eventuais disfunções estruturais ou situacionais que prejudicaram ou inviabilizaram a redução do consumo)	
Energia Elétrica (kwh)	2.252.864kwh	1.300.431,61	Estamos estudando alternativas para reduzir o consumo.	
Água (m³)	41.110,00m³	300.583,93	Estamos estudando alternativas para reduzir o consumo.	
Gás (m³)	9.801,00m³	41.754,63	Estamos estudando alternativas para reduzir o consumo.	
Telefonia Fixa (pulsos/minutos)	TOTAL DE LINHAS 587	2.048.232 minutos	1.551.690,92	Estamos estudando alternativas para reduzir o consumo.
Telefonia Móvel (minutos)	TOTAL DE LINHAS 16	63.700 minutos	47.845,08	Estamos estudando alternativas para reduzir o consumo.
Locação de Máquinas Copiadoras / Impressoras (cópias)	TOTAL DE MÁQUINAS 13	2.520.000 cópias	132.499,68	Estamos estudando alternativas para reduzir o consumo.

Fonte: Departamento de Atividades de Apoio



TABELA 10 - INDICADORES ADMINISTRATIVOS

10.2. OUTROS TIPOS DE PRESTADORES DE SERVIÇO TÉCNICO-ADMINISTRATIVO DE NATUREZA CONTÍNUA				
10.2.1. PRESTADORES DE SERVIÇO - ANO BASE: 2006				
DESCRIÇÃO	QUANTI-TATIVO	VALOR ANUAL (em R\$)	MEDIDAS IMPLEMENTADAS E A IMPLEMENTAR (com vistas ao saneamento de eventuais disfunções estruturais ou situacionais que prejudicaram ou inviabilizaram a redução do custo/consumo)	
Limpeza e Higienização (efetivo)	118	1.845.432,24	#	
Vigilância (efetivo)	TOTAL DE POSTOS	106	2.305.406,16	#
	21			
Apoio Operacional e Administrativo (especificar)	0	0,00	#	
Outros Prestadores (especificar)	0	0,00	#	
Bolsistas	0	0,00	#	
Total ⇒	224	4.150.838,40		

Fonte: Departamento de Atividades de Apoio

10.2.2. PRESTADORES DE SERVIÇO - ANO BASE: 2007				
DESCRIÇÃO	QUANTI-TATIVO	VALOR ANUAL (em R\$)	MEDIDAS IMPLEMENTADAS E A IMPLEMENTAR (com vistas ao saneamento de eventuais disfunções estruturais ou situacionais que prejudicaram ou inviabilizaram a redução do custo/consumo)	
Limpeza e Higienização (efetivo)	118	2.210.252,52	#	
Vigilância (efetivo)	TOTAL DE POSTOS	106	2.691.476,94	#
	21			
Apoio Operacional e Administrativo (especificar)	0	0,00	#	
Outros Prestadores (especificar)	0	0,00	#	
Bolsistas	0	0,00	#	
Total ⇒	224	4.901.729,46		

Fonte: Departamento de Atividades de Apoio



TABELA 10 - INDICADORES ADMINISTRATIVOS

10.2.3. PRESTADORES DE SERVIÇO - ANO BASE: 2008				
DESCRIÇÃO	QUANTI-TATIVO	VALOR ANUAL (em R\$)	MEDIDAS IMPLEMENTADAS E A IMPLEMENTAR (com vistas ao saneamento de eventuais disfunções estruturais ou situacionais que prejudicaram ou inviabilizaram a redução do custo/consumo)	
Limpeza e Higienização (efetivo)	118	2.590.795,19	Estamos estudando alternativas para redução dos gastos com o serviço.	
Vigilância (efetivo)	TOTAL DE POSTOS 21	107	2.545.116,96	Estamos estudando alternativas para redução dos gastos com o serviço.
Apoio Operacional e Administrativo (especificar)	62	1.644.894,11	Estamos estudando alternativas para redução dos gastos com o serviço.	
Outros Prestadores (especificar)	0	0,00	#	
Bolsistas	0	0,00	#	
Total ⇒	287	6.780.806,26		

Fonte: Departamento de Atividades de Apoio



TABELA 10 - INDICADORES ADMINISTRATIVOS

10.3. EVOLUÇÃO DE GASTOS GERAIS			
Descrição	Valor em R\$		
	Exercício 2006	Exercício 2007	Exercício 2008
1. PASSAGENS	0,00	0,00	0,00
2. DIÁRIAS E RESSARCIMENTO DE DESPESAS EM VIAGENS	0,00	0,00	0,00
3. SERVIÇOS TERCEIRIZADOS	6.914.451,25	8.480.729,46	11.179.488,61
3.1. Publicidade	0,00	0,00	0,00
3.2. Vigilância, Limpeza e Conservação	4.858.012,93	5.559.729,46	6.590.404,69
3.3. Tecnologia da Informação	0,00	0,00	0,00
3.4. Outras Terceirizações	2.056.438,32	2.921.000,00	4.589.083,92
3.5. Suprimento de Fundos	0,00	0,00	0,00
4. CARTÃO DE CRÉDITO CORPORATIVO	0,00	0,00	22.098,52
Total ⇒	13.828.902,50	16.961.458,92	22.381.075,74

Fonte: Departamento de Atividades de Apoio, Departamento Financeiro e Hospital Universitário Gaffrée e Guinle

10.4. CARTÃO DE CRÉDITO CORPORATIVO - SÉRIE HISTÓRICA DAS DESPESAS				
Exercício	Fatura		Saque	
	Quantidade (item de gasto)	Valor	Quantidade	Valor
ANO 2006	0	0,00	0	0,00
ANO 2007	0	0,00	0	0,00
ANO 2008	13	19.698,52	7	2.400,00
Total ⇒	13	19.698,52	7	2.400,00

Fonte: Departamento Financeiro



TABELA 10 - INDICADORES ADMINISTRATIVOS

10.5. INFORMAÇÕES SOBRE A COMPOSIÇÃO DE RECURSOS HUMANOS						
Descrição	2006		2007		2008	
	Quantidade	Despesa	Quantidade	Despesa	Quantidade	Despesa
Servidores Ativos do quadro próprio em exercício na Unidade	1.663	78.134.988,00	1.665	50.738.506,26	1.650	53.149.679,58
Funcionários contratados - CLT em exercício na Unidade	0	0,00	0	0,00	0	0,00
Total Pessoal Próprio ⇒	1.663	78.134.988,00	1.665	50.738.506,26	1.650	53.149.679,58
Ocupantes de funções de confiança, sem vínculo	1	49.578,31	2	70.830,03	4	192.223,93
Contratações temporárias (Lei nº 8.745/1993)	46	444.333,94	48	654.339,69	44	688.538,79
Pessoal Terceirizado Vigilância	106	2.305.406,16	106	2.691.476,94	107	2.545.116,96
Pessoal Terceirizado Limpeza	180	2.552.606,77	193	2.868.252,52	183	4.045.287,73
Pessoal Terceirizado Apoio Administrativo	0	0,00	8	61.000,00	62	1.811.934,11
Pessoal Terceirizado Outras Atividades	0	0,00	0	0,00	0	0,00
Estagiários / Bolsistas	232	2.506.438,32	258	2.860.000,00	277	2.777.149,81
Total Pessoal Terceirizado + Estagiários ⇒	565	7.858.363,50	615	9.205.899,18	677	12.060.251,33
Pessoal Requisitado em exercício na Unidade, com ônus	3	100.999,51	3	106.351,90	4	96.751,77
Pessoal Requisitado em exercício na Unidade, sem ônus	0	0,00	0	0,00	0	0,00
Total Pessoal Requisitado, em exercício na Unidade ⇒	3	R\$ 100.999,51	3	106.351,90	4	96.751,77
Pessoal Cedido pela Unidade, com ônus	8	260.143,76	9	211.123,51	11	311.468,77
Pessoal Cedido pela Unidade, sem ônus	0	0,00	0	0,00	0	0,00
Total Pessoal Cedido pela Unidade ⇒	8	260.143,76	9	211.123,51	11	311.468,77
Pessoal envolvido em ações finalísticas da Unidade (Docentes + HUGG)					1.314	43.070.922,76
Pessoal envolvido em ações de suporte da Unidade (Reitoria, Pró-Reitorias e Centros Acadêmicos)					336	10.078.756,82
Total Geral ⇒					1.650	53.149.679,58

Fonte: Departamento de Recursos Humanos / Departamento de Atividades de Apoio / Relatórios de Gestão

10.6. ATOS DE ADMISSÃO, DESLIGAMENTO, CONCESSÃO DE APOSENTADORIA E PENSÃO		
Atos - Exercício 2008	Quantidade	Registrados no SISAC
Admissão	0	0
Desligamento	0	0
Aposentadoria	0	0
Pensão	0	0

Fonte: Departamento de Recursos Humanos



TABELA 10 - INDICADORES ADMINISTRATIVOS

10.7. SISTEMA DE INFORMAÇÕES PARA O ENSINO			
10.7.1. SIE - ANO BASE: 2006			
DATA	SISTEMA	SITUAÇÃO	INFORMAÇÕES E/OU ESCLARECIMENTOS SOBRE A IMPLANTAÇÃO DO SISTEMA
desde 19/07/2002	Administração do Sistema	Implantado e Homologado	Utilizado pelos técnicos do Centro de Processamento de Dados para execução das diversas tarefas de controle exigidas.
desde 19/07/2002	Serviços Gerais / Submódulo: Espaço Físico	Implantado e Homologado	Destinado ao Pessoal da Divisão de Atividades Auxiliares e Diretores das unidades de ensino, para verificar, cadastrar, controlar a ocupação dos imóveis da Unirio. Ainda não utilizado plenamente pelos setores.
desde 19/07/2002	Serviços Gerais / Submódulo: Patrimônio	Implantado e Homologado	Ainda sem utilização pelo Serviço de Patrimônio, que alega diversas dificuldades materiais e humanas para sua utilização. No primeiro semestre de 2006 foi feito um programa de reeducação da equipe do setor, usando pessoal da UFSM.
desde 19/07/2002	Educação	Implantado e Homologado	Utilizado pelos órgãos de ensino da UNIRIO, faltando ainda implantar as seguintes funções: Controle de Formação do Aluno, Produção Institucional, Assistência estudantil e Processo Seletivo. Feito treinamento para os novos dirigentes e diretores de unidades de ensino no primeiro semestre.
#	Serviços Gerais / Submódulo: Frota	A implantar	Ainda sem utilização pelo Serviço de Transportes. No primeiro semestre de 2006 foi feito um programa de reeducação da equipe do setor, usando pessoal da UFSM.
#	Serviços Gerais / Submódulo: Almoxarifado	A implantar	Ainda sem utilização pelos Almoxarifados. No primeiro semestre de 2006 foi feito um programa de reeducação da equipe do setor, usando pessoal da UFSM.
#	Serviços Gerais / Submódulo: Protocolo	A implantar	Ainda sem utilização pelos setores. No primeiro semestre de 2006 foi feito um programa de reeducação da equipe do Serviço de Protocolo, usando pessoal da UFSM.
#	Recursos Humanos	A implantar	Ainda sem utilização pelos setores. No primeiro semestre de 2006 foi feito um programa de reeducação da equipe do Departamento de Recursos Humanos, usando pessoal da UFSM.
#	Biblioteca	A implantar	#
#	Legislação	A implantar	#
#	Alta Gerência	A implantar	#
#	Central de Atendimento ao Cidadão	A implantar	#
#	Administração Orçamentária e Financeira	A implantar	#
#	Serviços Gerais / Submódulo: Licitação e Compras	A implantar	#



TABELA 10 - INDICADORES ADMINISTRATIVOS

10.7.2. SIE - ANO BASE: 2007			
DATA	SISTEMA	SITUAÇÃO	INFORMAÇÕES E/OU ESCLARECIMENTOS SOBRE A IMPLANTAÇÃO DO SISTEMA
#	Administração do Sistema	Implantado e homologado	#
#	Serviços Gerais / Submódulo: Espaço Físico	Implantado e homologado	Destinado ao Pessoal da Divisão de Atividades Auxiliares e Diretores das unidades de ensino, para verificar, cadastrar, controlar a ocupação dos imóveis da Unirio. Ainda não utilizado plenamente pelos setores.
#	Serviços Gerais / Submódulo: Patrimônio	Implantado e homologado	Ficaram definidas as seguintes metas: Curto Prazo - digitação dos bens adquiridos, elaboração de todas as transferências e baixas desde 01/01/2007 / Longo Prazo - elaboração do levantamento patrimonial das unidades.
#	Educação	Implantado e homologado	Utilizado pelos órgãos de ensino da UNIRIO, faltando ainda implantar as seguintes funções: Controle de Formação do Aluno, Produção Institucional, Assistência estudantil e Processo Seletivo. Feito treinamento para os novos dirigentes e diretores de unidades de ensino no primeiro semestre.
#	Serviços Gerais / Submódulo: Frota	A implantar	Ficaram definidas as seguintes metas: Curto Prazo - o cadastramento dos veículos, dos condutores e tipos de ocorrência / Médio Prazo - passará a utilizar o agendamento de deslocamento.
#	Serviços Gerais / Submódulo: Almoxarifado	A implantar	Ainda sem utilização pelos Almoxarifados. Ativado o Almoxarifado da Administração Central.
#	Serviços Gerais / Submódulo: Protocolo	A implantar	Ainda sem utilização pelos setores. Deve ser ativado em março de 2007.
#	Recursos Humanos	A implantar	Ainda sem utilização pelos setores.
#	Biblioteca	A implantar	#
#	Legislação	A implantar	#
#	Alta Gerência	A implantar	#
#	Central de Atendimento ao Cidadão	Implantado	Ativada a opção de solicitação de serviços ao Centro de Processamento de Dados e ao Serviço de Manutenção, para permitir aos usuários registrarem seus pedidos de serviços e consertos.
#	Administração Orçamentária e Financeira	A implantar	#
#	Serviços Gerais / Submódulo: Licitação e Compras	A implantar	#

Fonte: Centro de Processamento de Dados



TABELA 10 - INDICADORES ADMINISTRATIVOS

10.7.3. SIE - ANO BASE: 2008			
DATA	SISTEMA	SITUAÇÃO	INFORMAÇÕES E/OU ESCLARECIMENTOS SOBRE A IMPLANTAÇÃO DO SISTEMA
Desde 19/07/2002	Administração do Sistema	Implantado e homologado	#
Desde 19/07/2002	Serviços Gerais / Submodulo: Espaço Físico	Implantado e homologado	Destinado ao Pessoal do Daaux e Diretores de unidades de ensino, com o objetivo de verificar, cadastrar, e controlar a ocupação dos imóveis da Unirio. Ainda não utilizado plenamente pelos setores.
30/1/2007	Serviços Gerais / Submodulo: Patrimônio	Implantado e homologado	Ainda sem utilização pelo Serviço de Patrimônio da UNIRIO, que alega diversas dificuldades materiais e humanas para sua utilização, após o treinamento foram definidas as seguintes metas: curto prazo para digitação dos bens adquiridos, efetuar todas as transferências e baixas desde 01/01/2007, a longo prazo efetuar o levantamento Patrimonial das unidades.
Desde 19/07/2002	Educação	Implantado e homologado	Utilizado pelos órgãos de ensino da UNIRIO, faltando ainda implantar as seguintes funções: Controle de Formação do Aluno, Produção Institucional, Assitência estudantil e Processo Seletivo. Feito treinamento para os novos dirigentes e diretores de unidades de ensino no primeiro semestre.
1/2/2007	Serviços Gerais / Submodulo: Frota	A implantar	Ainda sem utilização plena pelo Serviço de Transporte da UNIRIO. Foi realizado um programa de reeducação da equipe do setor, utilizando uma equipe técnica da UFSM. Foi definido que a equipe de transporte iria realizar o cadastramento dos veículos, dos condutores e tipos de ocorrência, e a médio prazo passaria a utilizar o agendamento de deslocamento.
30/1/2007	Serviços Gerais / Submodulo: Almoxarifado	A implantar	Ainda sem utilização pelo Almoxarifados da UNIRIO e HUGG. No primeiro semestre 2006 foi feito uma programação de reeducação da equipe do setor, utilizando uma equipe técnica da UFSM. Foi ativado o Almoxarifado da Administração Central.
30/1/2007	Serviços Gerais / Submodulo: Protocolo	A implantar	Ainda sem utilização pelos setores da UNIRIO e HUGG no primeiro semestre 2006 foi feito uma programa de reeducação da equipe do setor de protocolo, usando pessoal da UFSM devendo ser ativado em março de 2007.
1/2/2007	Recursos Humanos	A implantar	Ainda sem utilização pelos setores da UNIRIO e HUGG no primeiro semestre 2006 foi feito uma programa de reeducação da equipe do Departamento de Recursos Humanos usando pessoal da UFSM.
#	Biblioteca	A implantar	#
#	Legislação	A implantar	#
#	Alta Gerência	A implantar	#
29/1/2007	Central de Atendimento ao Cidadão	Implantado	Ativado a opção de solicitação de serviços ao CPD e a manutenção da UNIRIO, para permitir aos usuários registrarem seus pedidos de serviços e consertos.
#	Administração Orçamentária e Financeira	A implantar	#
#	Serviços Gerais / Submodulo: Licitação e Compras	A implantar	#

Fonte: Centro de Processamento de Dados



TABELA 10 - INDICADORES ADMINISTRATIVOS

10.8. ÁREA FÍSICA	
ÁREA	m ²
Área total dos terrenos	83.637,00
Área construída (área de prédios, ruas, avenidas, pontes, jardins, piscinas, quadras esportivas, galpões, áreas de lazer, etc.)	59.335,00
Área dos laboratórios	3.029,00
Área do Hospital Universitário	21.959,00

Fonte: Coordenação de Engenharia

10.9. CONDIÇÕES DE ACESSIBILIDADE		
DESCRIÇÃO	SIM	NÃO
Oferece condições de acessibilidade arquitetônica.	X (Parcial)	
Oferece condições de acessibilidade urbanística.	X (Parcial)	
Oferece condições de acessibilidade no mobiliário.	X (Parcial)	
Oferece condições de acessibilidade dos sistemas e meios de comunicação.		X
Oferece condições de acessibilidade nos transportes.		X
Possui Núcleo de Ações de Acessibilidade para a pessoa com deficiência.	X	

Fonte: Coordenação de Engenharia



INDICADORES DE GESTÃO 2008

I – CUSTO CORRENTE / ALUNO EQUIVALENTE	
I.A – Custo Corrente com HU / Aluno Equivalente	Valor
⇒ Custo Corrente com HU	131.916.465,85
⇒ Aluno Equivalente	10.316,94
Valor ⇒	12.786,39
I.B – Custo Corrente sem HU / Aluno Equivalente	
I.B – Custo Corrente sem HU / Aluno Equivalente	Valor
⇒ Custo Corrente sem HU	125.552.840,58
⇒ Aluno Equivalente	10.316,94
Valor ⇒	12.169,58

II – ALUNO TEMPO INTEGRAL / PROFESSOR EQUIVALENTE	
II – Aluno Tempo Integral / Professor Equivalente	Valor
⇒ Aluno Tempo Integral	5.979,24
⇒ Professor Equivalente	542,00
Valor ⇒	11,03

III – ALUNO TEMPO INTEGRAL / FUNCIONÁRIO EQUIVALENTE	
III.A – Aluno Tempo Integral / Funcionário Equivalente com HU	Valor
⇒ Aluno Tempo Integral	5.979,24
⇒ Funcionário Equivalente com HU	1.678,75
Valor ⇒	3,56
III.B – Aluno Tempo Integral / Funcionário Equivalente sem HU	
III.B – Aluno Tempo Integral / Funcionário Equivalente sem HU	Valor
⇒ Aluno Tempo Integral	5.979,24
⇒ Funcionário Equivalente sem HU	689,75
Valor ⇒	8,67

IV – FUNCIONÁRIO EQUIVALENTE / PROFESSOR EQUIVALENTE	
IV.A – Funcionário Equivalente com HU / Professor Equivalente	Valor
⇒ Funcionário Equivalente com HU	1.678,75
⇒ Professor Equivalente	542,00
Valor ⇒	3,10
IV.B – Funcionário Equivalente sem HU / Professor Equivalente	
IV.B – Funcionário Equivalente sem HU / Professor Equivalente	Valor
⇒ Funcionário Equivalente sem HU	689,75
⇒ Professor Equivalente	542,00
Valor ⇒	1,27



INDICADORES DE GESTÃO 2008

V – GRAU DE PARTICIPAÇÃO ESTUDANTIL (GPE)	
V – Grau de Participação Estudantil (GPE)	Valor
⇒ A_{GTI}	4.779,24
⇒ A_G	5.497
Valor ⇒	0,87

VI – GRAU DE ENVOLVIMENTO DISCENTE COM PÓS-GRADUAÇÃO (GEPG)	
VI – Grau de Envolvimento Discente com Pós-Graduação (GEPG)	Valor
⇒ A_{PG}	492
⇒ $A_G + A_{PG}$	5.989
Valor ⇒	0,08

VII – CONCEITO CAPES / MEC PARA A PÓS-GRADUAÇÃO	
VII – Conceito CAPES / MEC para a Pós-Graduação	Valor
⇒ Somatório dos Conceitos dos Programas de Pós-Graduação	51
⇒ Número de Programas de Pós-Graduação	13
Valor ⇒	3,92

VIII – ÍNDICE DE QUALIFICAÇÃO DO CORPO DOCENTE (IQCD)	
VIII – Índice de Qualificação do Corpo Docente (IQCD)	Valor
⇒ Total de Docentes por Titulação com Ponderação	1.972
⇒ Total de Docentes por Titulação	565
Valor ⇒	3,49

IX – TAXA DE SUCESSO NA GRADUAÇÃO (TSG)	
IX – Taxa de Sucesso na Graduação (TSG)	Valor
⇒ Número de Diplomados	771
⇒ Número de Ingressantes	1.640
Valor ⇒	0,47



INDICADORES DE GESTÃO 2008

X – SÉRIE HISTÓRICA					
9.1.1. Componentes	2004	2005	2006	2007	2008
⇒ 9.1.1.1. Custo Corrente com HU	81.477.669,98	68.408.016,90	91.385.732,46	132.227.934,62	131.916.465,85
⇒ 9.1.1.2. Custo Corrente sem HU	74.225.137,00	55.577.022,56	78.307.501,74	125.721.701,16	125.552.840,58
⇒ 9.1.1.3. Número de Alunos em Tempo Integral	5.944,71	5.287,72	5.580,96	5.490,63	5.979,24
⇒ 9.1.1.3.1. Número de Alunos Equivalentes	10.703,28	9.655,28	10.298,18	10.215,82	10.316,94
⇒ 9.1.1.4. Número de Professores Equivalentes	496,00	507,50	574,50	561,50	542,00
⇒ 9.1.1.5. Número de Funcionários Equivalentes com HU	1.191,75	1.266,25	1.274,75	1.609,75	1.678,75
⇒ 9.1.1.6. Número de Funcionários Equivalentes sem HU	552,00	581,00	591,50	579,00	689,75
9.1.2. Indicadores	2004	2005	2006	2007	2008
⇒ 9.1.2.1.0. Custo Corrente com HU / Aluno Equivalente	7.612,40	7.085,03	8.873,97	12.943,45	12.786,39
⇒ 9.1.2.1.1. Custo Corrente sem HU / Aluno Equivalente	6.934,80	5.756,12	7.604,01	12.306,58	12.169,58
⇒ 9.1.2.2. Aluno Tempo Integral / Número de Professores Equivalentes	11,98	10,41	9,71	9,78	11,03
⇒ 9.1.2.3.0. Aluno Tempo Integral / Número de Funcionários Equivalentes com HU	4,98	4,17	4,38	3,41	3,56
⇒ 9.1.2.3.1. Aluno Tempo Integral / Número de Funcionários Equivalentes sem HU	10,77	9,10	9,44	9,48	8,67
⇒ 9.1.2.4.0. Funcionário Equivalente com HU / Número de Professores Equivalentes	2,40	2,50	2,22	2,87	3,10
⇒ 9.1.2.4.1. Funcionário Equivalente sem HU / Número de Professores Equivalentes	1,11	1,14	1,03	1,03	1,27
⇒ 9.1.2.5. Grau de Participação Estudantil - GPE	0,92	0,88	0,88	0,90	0,87
⇒ 9.1.2.6. Grau de Envolvimento Discente com a Pós-Graduação - GEPPG	0,04	0,06	0,07	0,08	0,08
⇒ 9.1.2.7. Conceito CAPES	4,25	4,11	3,83	3,83	3,92
⇒ 9.1.2.8. Índice de Qualificação do Corpo Docente - IQCD	3,21	3,33	3,30	3,30	3,49
⇒ 9.1.2.9. Taxa de Sucesso na Graduação - TSG	0,71	0,54	0,52	0,44	0,47



COMPONENTES DOS INDICADORES DE GESTÃO 2008

I – CUSTO CORRENTE	
I.A – Custo Corrente com HU	Total
⇒ Despesas correntes (+)	197.544.764,16
⇒ 65% das Despesas correntes do Hospital Universitário (-)	12.083.004,99
⇒ Aposentadorias e Reformas (-)	33.162.631,27
⇒ Pensões (-)	6.265.672,42
⇒ Sentenças Judiciais (-)	13.805.520,86
⇒ Despesa com Docente cedido (-)	125.108,64
⇒ Despesa com Técnico-Administrativo cedido (-)	186.360,13
⇒ Despesa com Docente afastado (-)	0,00
⇒ Despesa com Técnico-Administrativo afastado (-)	0,00
Total ⇒	131.916.465,85
I.B – Custo Corrente sem HU	Total
⇒ Despesas correntes (+)	197.544.764,16
⇒ 100% das Despesas correntes do Hospital Universitário (-)	18.589.238,45
⇒ Aposentadorias e Reformas (-)	33.162.631,27
⇒ Pensões (-)	6.265.672,42
⇒ Sentenças Judiciais (-)	13.805.520,86
⇒ Despesa com Docente cedido (-)	125.108,64
⇒ Despesa com Técnico-Administrativo cedido (-)	43.751,94
⇒ Despesa com Docente afastado (-)	0,00
⇒ Despesa com Técnico-Administrativo afastado (-)	0,00
Total ⇒	125.552.840,58

II – PROFESSOR									
II.A – Professor Equivalente (Regime de Trabalho)	Quantidade	Peso	Total						
⇒ Professores em Exercício Efetivo 20 horas/semana (+)	46	0,50	23,00						
⇒ Professores em Exercício Efetivo 40 horas/semana (+)	172	1,00	172,00						
⇒ Professores em Exercício Efetivo Dedicção Exclusiva (+)	343	1,00	343,00						
⇒ Professores Substitutos 20 horas/semana (+)	4	0,50	2,00						
⇒ Professores Substitutos 40 horas/semana (+)	8	1,00	8,00						
⇒ Professores Afastados 20 horas/semana (-)	4	0,50	2,00						
⇒ Professores Afastados 40 horas/semana (-)	1	1,00	1,00						
⇒ Professores Afastados Dedicção Exclusiva (-)	3	1,00	3,00						
Total ⇒	565		542,00						
II.B – Professor por Titulação	Quantidade						Peso	Total	IQCD
	CCBS	CCET	CCH	CCJP	CLA	Total			
⇒ Graduado em Efetivo Exercício (+)	37	3	20	4	24	88	1,00	88,00	0,15
⇒ Especialista em Efetivo Exercício (+)	44	0	3	1	3	51	2,00	102,00	0,18
⇒ Mestre em Efetivo Exercício (+)	107	2	36	6	30	181	3,00	543,00	0,95
⇒ Doutor em Efetivo Exercício (+)	130	20	43	18	42	253	5,00	1.265,00	2,21
SubTotal ⇒	318	25	102	29	99	573		1.998,00	3,49
⇒ Graduado Afastado (-)	1	1	0	0	0	2	1,00	2,00	0,25
⇒ Especialista Afastado (-)	0	0	0	0	0	0	2,00	0,00	0,00
⇒ Mestre Afastado (-)	2	0	1	0	0	3	3,00	9,00	1,13
⇒ Doutor Afastado (-)	1	0	1	0	1	3	5,00	15,00	1,88
SubTotal ⇒	4	1	2	0	1	8		26,00	3,25
Total ⇒	314	24	100	29	98	565		1.972,00	3,49



COMPONENTES DOS INDICADORES DE GESTÃO 2008

III – FUNCIONÁRIO			
III.A – Funcionário Equivalente com HU	Quantidade	Peso	Total
⇒ Funcionários em Exercício Efetivo 20 horas/semana (+)	13	0,50	6,50
⇒ Funcionários em Exercício Efetivo 24 horas/semana (+)	0	0,50	0,00
⇒ Funcionários em Exercício Efetivo 30 horas/semana (+)	10	0,75	7,50
⇒ Funcionários em Exercício Efetivo 36 horas/semana (+)	1	0,75	0,75
⇒ Funcionários em Exercício Efetivo 40 horas/semana (+)	1.053	1,00	1.053,00
⇒ Terceirizados (+)	629	1,00	629,00
⇒ Funcionários Afastados 20 horas/semana (-)	0	0,50	0,00
⇒ Funcionários Afastados 24 horas/semana (-)	0	0,50	0,00
⇒ Funcionários Afastados 30 horas/semana (-)	0	0,75	0,00
⇒ Funcionários Afastados 36 horas/semana (-)	0	0,75	0,00
⇒ Funcionários Afastados 40 horas/semana (-)	18	1,00	18,00
Total ⇒	1.688		1.678,75
III.B – Funcionário Equivalente sem HU	Quantidade	Peso	Total
⇒ Funcionários em Exercício Efetivo 20 horas/semana (+)	0	0,50	0,00
⇒ Funcionários em Exercício Efetivo 24 horas/semana (+)	0	0,50	0,00
⇒ Funcionários em Exercício Efetivo 30 horas/semana (+)	4	0,75	3,00
⇒ Funcionários em Exercício Efetivo 36 horas/semana (+)	1	0,75	0,75
⇒ Funcionários em Exercício Efetivo 40 horas/semana (+)	331	1,00	331,00
⇒ Terceirizados (+)	373	1,00	373,00
⇒ Funcionários Afastados 20 horas/semana (-)	0	0,50	0,00
⇒ Funcionários Afastados 24 horas/semana (-)	0	0,50	0,00
⇒ Funcionários Afastados 30 horas/semana (-)	0	0,75	0,00
⇒ Funcionários Afastados 36 horas/semana (-)	0	0,75	0,00
⇒ Funcionários Afastados 40 horas/semana (-)	18	1,00	18,00
Total ⇒	691		689,75



COMPONENTES DOS INDICADORES DE GESTÃO 2008

IV – ALUNO											
IV.A – Aluno da Graduação Presencial											
Curso / Modalidade	D _{PC} (1)	N _I (2)			N _{DI} 2008 (3)	FR (4)	Peso	A _G (5)	A _G TI (6)	A _G E (7)	TSG (8)
		Ano	Quantitativo	2008							
Biomedicina - Bacharelado	4	2005	64	77	19	0,1250	2,0	204	143,50	287,00	0,30
Ciências Biológicas - Bacharelado	4	2005	67	93	28	0,1250	2,0	223	191,00	382,00	0,42
Ciências Biológicas - Licenciatura	2	2007	66	58	15	0,1000	2,0	66	54,50	109,00	0,23
Enfermagem - Bacharelado	5	2004	131	119	82	0,0660	1,5	426	483,31	724,97	0,63
Medicina - Bacharelado	6	2003	149	141	118	0,0650	4,5	821	788,52	3.548,34	0,79
Nutrição - Bacharelado	5	2004	116	117	54	0,0660	2,0	362	366,57	733,14	0,47
Sistemas de Informação - Bacharelado	4	2005	60	62	7	0,1325	1,5	189	86,71	130,07	0,12
Arquivologia - Bacharelado	4	2005	72	74	54	0,1200	1,5	253	261,92	392,88	0,75
Biblioteconomia - Bacharelado	4	2005	161	159	42	0,1200	1,5	588	305,16	457,74	0,26
História - Bacharelado e Licenciatura	4	2005	60	63	22	0,1000	1,0	164	137,80	137,80	0,37
Museologia - Bacharelado	4	2005	93	100	22	0,1200	1,0	343	176,56	176,56	0,24
Pedagogia - Licenciatura	4	2005	125	108	49	0,1000	1,0	322	274,60	274,60	0,39
Turismo - Bacharelado	4	2005	49	52	4	0,1200	1,0	134	65,92	65,92	0,00
Direito - Bacharelado	5	2004	161	143	174	0,1200	1,0	598	935,65	935,65	1,08
Artes Cênicas - Bacharelado	4	2005	118	110	38	0,1150	1,5	336	241,48	362,22	0,32
Teatro - Licenciatura	4	2005	34	29	7	0,1000	1,5	82	52,80	79,20	0,21
Música - Bacharelado	4	2005	52	34	14	0,1150	1,5	181	82,44	123,66	0,27
Música - Licenciatura	4	2005	62	56	22	0,1000	1,5	205	130,80	196,20	0,35
Total ⇒			1.640	1.595	771			5.497	4.779,24	9.116,94	0,47

(1) D_{PC} - Duração Padrão do Curso

(2) N_I - Número de Ingressantes

(3) N_{DI} 2008 - Número de Diplomados 2008

(4) FR - Fator de Retenção

(5) A_G - Alunos efetivamente matriculados na Graduação

(6) A_GTI - Alunos da Graduação em Tempo Integral

(7) A_GE - Alunos Equivalentes da Graduação

(8) TSG - Taxa de Sucesso na Graduação

IV.B – Aluno Equivalente	Total
⇒ A _G E	9.116,94
⇒ A _{PG} TI	984,00
⇒ A _R TI	216,00
Total ⇒	10.316,94

IV.C – Aluno Tempo Integral	Total
⇒ A _G TI	4.779,24
⇒ A _{PG} TI	984,00
⇒ A _R TI	216,00
Total ⇒	5.979,24



COMPONENTES DOS INDICADORES DE GESTÃO 2008

IV – ALUNO				
IV.D – Aluno da Pós-Graduação				
Curso	Nº de Programas	Conceito 2008	A_{PG}	A_{PGTI}
Educação - Mestrado	1	3	63	126,00
Enfermagem - Mestrado	1	3	59	118,00
História - Mestrado	1	3	20	40,00
Informática - Mestrado	1	3	57	114,00
Memória Social - Mestrado	1	4	50	100,00
Museologia e Patrimônio - Mestrado	1	3	27	54,00
Música - Mestrado	1	5	28	56,00
Neurologia - Mestrado	1	4	34	68,00
Teatro - Mestrado	1	5	48	96,00
Memória Social - Doutorado	1	4	22	44,00
Música - Doutorado	1	5	41	82,00
Neurologia - Doutorado	1	4	7	14,00
Teatro - Doutorado	1	5	36	72,00
Total ⇒	13	51	492	984,00



COMPONENTES DOS INDICADORES DE GESTÃO 2008

IV – ALUNO		
IV.E – Aluno da Residência Médica		
Curso	A_R	A_RTI
Alergia e Imunologia	1	2
Anestesiologia	6	12
Cirurgia Geral	12	24
Cirurgia Torácica	5	10
Clínica Médica	14	28
Dermatologia	4	8
Endocrinologia	2	4
Endoscopia	1	2
Gastroenterologia	2	4
Genética Médica	1	2
Homeopatia	2	4
Neurocirurgia	1	2
Neurologia	1	2
Obstetrícia/Ginecologia	7	14
Oftalmologia	6	12
Ortopedia e Traumatologia	10	20
Otorrinolaringologia	9	18
Patologia	4	8
Pediatria	12	24
Pneumologia	2	4
Radiologia	1	2
Urologia	5	10
Total ⇒	108	216



Editoria

Coordenação de Planejamento

Av. Pasteur, nº 296 / Sala 613

CEP 22290-240 – Urca – Rio de Janeiro – RJ

Telefone – (21) 2542-6257

Fax – (21) 2542-6203

E-mail – planejamento@unirio.br