

Boletim nº 005 de 15.03.2003.

ATOS DA REITORIA

RESOLUÇÃO:

O Magnífico Reitor da Universidade do Rio de Janeiro - UNIRIO, usando das atribuições que lhe confere o Artigo 21, incisos XIV e XIX do Regimento Geral, ad referendum do Conselho Universitário, promulga a seguinte Resolução:

Nº 2446, de 14.03.03 - Art. 1º Fica aprovada a Prestação de Contas da Universidade do Rio de Janeiro - UNIRIO, referente ao exercício de 2002, conforme Relatório de Auditoria nº 05/2003, de 28.02.2003, que a esta acompanha. Art. 2º Esta Resolução entra em vigor a partir desta data.

PORTARIAS:

Nº 079, de 11.03.03 - Dispensa, a pedido, VIRGÍNIA MARIA ALECRIM DA ROCHA PEREIRA, Contadora, classe B, padrão V, matrícula 1034938, do cargo de direção (CD-3) de Chefe da Auditoria Interna desta Universidade.

Nº 080, de 11.03.03 - Dispensa CARLOS ALBERTO VEIGA, Contador, classe S, padrão III, matrícula 398702, da função gratificada (FG-5) de Chefe da Divisão de Atividades Auxiliares do Departamento de Atividades de Apoio, da Pró-Reitoria Administrativa e o nomeia para exercer o cargo de direção (CD-3) de Chefe da Auditoria Interna desta Universidade.

Nº 081, de 11.03.03 - Inclui na Portaria nº 348, de 02 de abril de 1991, publicada no DOU de 08 de abril de 1991, que trata da aposentadoria de PEDRO COELHO DE MELO, matrícula SIAPE nº 398536, a vantagem do artigo 193, da Lei nº 8112/90, com efeitos financeiros a partir de 19 de abril de 1991. (Processo nº 23102000459/91-71).

Nº 082, de 11.03.03 - Dispensa, a pedido, ÍSIS CARNEIRO PINTO, Enfermeira, classe B, padrão I, matrícula nº 1096185, da função gratificada (FG-7) de Chefe do Serviço do Centro Cirúrgico do Hospital Universitário Gaffrée e Guinle desta Universidade.

Nº 083, de 11.03.03 - Nomeia MÁRCIA NEVES BARBOSA, Enfermeira, classe A, padrão I, matrícula nº 1366325, para exercer a função gratificada (FG-7) de Chefe do Serviço do Centro Cirúrgico do Hospital Universitário Gaffrée e Guinle desta Universidade.

Nº 084, de 11.03.03 - Art. 1º Designa ULISSES DE CASTRO MORAES, Administrador, classe S, padrão III, BENEDITO DA SILVA VICENTE, Técnico em Arquivo, classe S, padrão III, JOÃO DÁRIO DO CARMO MACHADO, Farmacêutico Bioquímico, classe S, padrão III, MARIA INÊS KLOH, Enfermeira, classe S, padrão III, TEODORICO MACHADO DE OLIVEIRA, Enfermeiro, classe S, padrão III, DORALICE DA CONCEIÇÃO, Auxiliar Administrativo, classe S, padrão III, PAULO ROBERTO NASCIMENTO, Almoxarife, classe B, padrão VI, ANDRÉA ALMEIDA TOFANI, Farmacêutica, classe B, padrão III, RAQUEL PEREIRA DA SILVA, Assistente de Administração, classe C, padrão II, para, sob a presidência do primeiro, comporem a Comissão de Padronização de Impressos do Hospital Universitário Gaffrée e Guinle. Art. 2º Esta Portaria entra em vigor nesta data, revogada a Portaria nº 074, de 06.03.01.

Nº 085, de 11.03.03 - Art. 1º Designa ULISSES DE CASTRO MORAES, Administrador, classe S, padrão III, para aluar como Sindicante na apuração do desaparecimento do aparelho fax, marca Panasonic KX F 580, nº de tomo 5-12915, pertencente ao Serviço de Farmácia do Hospital Universitário Gaffrée e Guinle. Art. 2º A presente Portaria entra em vigor na data de sua publicação no Boletim Interno. (Processo nº 23102500067/2003-58).

Nº 086, de 11.03.03 - Art. 1º Designa CARLOS DAVID DE CASTRO, Assistente de Administração, classe S, padrão III, matrícula 398643, para apurar, como sindicante, a tentativa de assalto aos caixas eletrônicos do Banco do Brasil existentes no Hospital Universitário Gaffrée e Guinle ocorrido no dia 23 de janeiro do corrente ano. Art. 2º Esta Portaria entra em vigor na data de sua publicação no Boletim Interno.

Nº 087, de 13.03.03 - Nomeia DAVID DE SOUZA BORGES, Almoxarife, classe S, padrão III, matrícula nº 397861, para exercer a função gratificada (FG-6) de Chefe do Serviço de Suprimento, do Departamento de Atividades de Apoio, da Pró-Reitoria Administrativa desta Universidade.

Nº 088, de 03.03.03 - Concede aposentadoria voluntária a AILTON ROSA DO NASCIMENTO, matrícula SIAPE nº 397192, ocupante do cargo de Contínuo, classe S, padrão III, do Quadro de Pessoal da Universidade do Rio de Janeiro, com fundamento no artigo 8º, itens I, II e III, alíneas "a" e "b", da Emenda Constitucional nº 20, publicada no DOU de 16.12.1998. (Processo nº 23102300029/2003-05).

Nº 089, de 13.03.03 - Concede aposentadoria voluntária a WALTER FERNANDES, matrícula SIAPE nº 397310, ocupante do cargo de Professor Adjunto, nível 4, do Quadro de Pessoal da Universidade do Rio de Janeiro, com fundamento no artigo 8º, itens I, II e III, alíneas "a" e "b", combinado com § 4º, do mesmo artigo, da Emenda Constitucional nº 20, publicada no DOU de 16.12.1998. (Processo nº 23102300005/2003-48).

Nº 090, de 13.03.03 - Nomeia MAX ROGÉRIO FREITAS RAMOS, habilitado em Concurso Público de Provas e Títulos, homologado através da Resolução nº 2427, tornada pública através do Edital nº 4, do 04.02.03, publicado no DOU nº 28, de 07.02.03, no cargo efetivo de Professor de 3º Grau, classe Adjunto, nível 1, em regime de 40 horas semanais, em vaga decorrente da aposentadoria de Ausônia Bernardes Monteiro, ocorrida em 17.06.1997 e publicada no DOU da mesma data. (Processo nº 23102300218/2002-99).

Nº 091, de 13.03.03 - Nomeia ANITA CORREIA LIMA DE ALMEIDA, habilitada em Concurso Público de Provas e Títulos, homologado através da Resolução nº 2429, tornada pública através do Edital nº 4, de 04.02.03, publicado no DOU nº 28, de 07.02.03, no cargo efetivo de Professor de 3º Grau, classe Adjunto, nível 1, em regime de 40 horas semanais, em vaga decorrente da exoneração de Guilherme Santoro Lopes, ocorrida em 28.07.1998 e publicada no DOU da mesma data. (Processo nº 23102100501/2002-12).

Nº 092, de 13.03.03 - Nomeia ANGELO ERNANI MAIA CIARLINI, habilitado em Concurso Público de Provas e Títulos, homologado através da Resolução nº 2411, tornada pública através do Edital nº 4, de 04 de fevereiro de 2003, publicado no DOU nº 28, de 07.02.03, no cargo efetivo de Professor de 3º Grau, classe Adjunto, nível 1, em regime de 40 horas semanais, em vaga decorrente da aposentadoria de Anna Rosemberg Moreira, ocorrida em 13.04.96 e publicada no DOU de 18.04.96. (Processo nº 23102400025/2002-37).

Nº 093, de 13.03.03 - Nomeia ANTONIO CLÁUDIO MENDES RIBEIRO, habilitado em Concurso Público de Provas e Títulos, homologado através da Resolução nº 2428, tornada pública através do Edital nº 4, de 04.02.03, publicado no DOU nº 28, de 07.02.03, no cargo efetivo de Professor de 3º Grau, classe Adjunto, nível 1, em regime de 40 horas semanais, em vaga decorrente da aposentadoria de Noêmia Teixeira da Silva Pedrosa, ocorrida em 10.04.02 e publicada no DOU de 24.04.02. (Processo nº 23102300211/2002-77).

Nº 094, de 13.03.03 - Exonera, de ofício, a partir de 07.03.03, MARA LÚCIA AMANTÉA, empossada em 20.02.03, no cargo de Enfermeiro, classe A, padrão I. (Processo nº 23102001573/2002-88).

Nº 095, de 14.03.03 - Art. 1º Designa ENZO MÁRCIO DE BRITO, Assistente de Administração, classe S, padrão III, matrícula nº 398421, para atuar como sindicante no processo de irregularidade na frequência do servidor Lucinel de Oliveira Souza, lotado na disciplina de Microbiologia do Instituto Biomédico. Art. 2º A presente Portaria entra em vigor na data de sua publicação no Boletim Interno. (Processo nº 23102001015/2002-12).

Nº 096, 14.03.03 - Designa BRÍGIDA RIBEIRO PONCIANO, Pró-Reitora de Ensino de Graduação; LYCIA MARIA ROSA EPPRECHT, Diretora do Núcleo de Coordenação do Vestibular; MARIA AMÉLIA GOMES DE SOUZA REIS, Diretora pró tempore da Escola de Educação do Centro de Ciências Humanas e Sociais; LUIZ PEDRO SAN GIL JUTUCA, Decano do Centro de Ciências Exatas e Tecnologia; EVA MARIA COSTA, Professora Adjunta nível 4, RAQUEL COELHO LENZ CÉSAR, Professora Assistente nível 1, ROBERTO VIANNA DA SILVA, Secretário Executivo, classe S, padrão III, e representantes estudantis, para, sob a presidência da primeira, comporem Comissão para criação do Curso de Democratização do Acesso ao Ensino Superior- CDA.

Nº 097, 14.03.03 - Designa BRIGIDA RIBEIRO PONCIANO, Pró-Reitora de Ensino de Graduação; MAURÍCIO DE PINHO GAMA, Pró-Reitor de Planejamento e Desenvolvimento; LYCIA MARIA ROSA EPPRECHT, Diretora do Núcleo de Coordenação do Vestibular; LUIZ EDUARDO MARQUES DA SILVA, Decano pró tempore do Centro de Ciências Humanas e Sociais; MARIA AMÉLIA GOMES DE SOUZA REIS, Diretora pró tempera da Escola de Educação do Centro de Ciências Humanas e Sociais; RAQUEL COELHO LENZ CÉSAR, Professora Assistente nível 1; JORGE LUIZ TELLES VIEIRA, Presidente da Associação dos Servidores Técnicos e Administrativos da Universidade do Rio de Janeiro - ASUNIRIO, e representantes estudantis, para, sob a presidência da primeira, comporem Comissão encarregada da elaboração do evento Inclusão Social na Universidade - Igualdade e Diversidade.

Republica-se a Portaria:

Nº 078, de 28.02.03 - Nomeia FERNANDA SANTOS SOARES, para exercer o cargo de direção (CD-4) de Coordenadora de Comunicação Social desta Universidade.

DESPACHOS DO REITOR

O Reitor da Universidade do Rio de Janeiro (UNIRIO), usando da competência que lhe foi subdelegada pela Portaria nº 188/MEC, de 06.03.95, autoriza:

O afastamento do país, com ônus limitado, da Professora Adjunta MARIA ISABEL DE SIQUEIRA, no período de 13 a 24 de março do corrente, incluído trânsito, para participar, como convidada, do Simpósio Internacional "Anchieta y los pueblos indígenas de Brasil, em La Laguna - Ilhas Canárias. (Processo nº 23102100009/2003-28).

O afastamento do país, com ônus limitado, do Professor MÁRIO BARRETO CORRÊA LIMA, para visitar algumas Instituições Culturais Portuguesas em Lisboa, nos dias 17 a 22.03.03 e tomar parte na viagem que a Academia Nacional de Medicina fará à França para reunião conjunta com a Academia Francesa de Medicina, nos dias 22 a 27 de março do corrente ano. (Processo nº 23102000469/2003-57).

ATOS DA VICE-REITORIA

PORTARIAS:

Nº 031, de 07.03.03 - Art. 1º Cancela o adicional de insalubridade no grau médio, concedido ao servidor RICARDO SILVA CARDOSO, Professor Assistente nível 3, matrícula nº 1226405, lotado no Departamento de Ciências Naturais da Escola de Ciências Biológicas do Centro de Ciências Humanas e da Saúde, em virtude de seu afastamento para realizar curso de Doutorado em Ecologia, na Universidade da República do Uruguai. Art 2º Os efeitos desta Portaria retroagem a 15.03.03, data do efetivo afastamento do servidor em questão, revogadas as disposições em contrário. (Processo nº 23102300335/2002-52).

Nº 032, de 07.03.03 - Art. 1º Concede Progressão Funcional por Titulação à servidora ROSANNA VILARDO MANNARINO, Médica, classe A, padrão IV, matrícula SIAPE nº 2215520, para a classe A, padrão V, do mesmo cargo, com base no artigo 25, inciso 111, do Decreto nº 94664/87, regulamentado pelo disposto no artigo 23 da Portaria Ministerial nº 475/87. Art. 2º Os efeitos desta portaria vigoram a partir de 02.01.03, revogadas as disposições em contrário. (Processo nº 23102002277/2002-02).

Nº 033, de 07.03.03 - Art. 1º Concede Progressão Funcional por Titulação à servidora TÂNIA MARIA RODRIGUES DE FRANÇA, Assistente em Administração, classe C, padrão I, matrícula nº 1051429, para a classe C, padrão IV do mesmo cargo, com base no artigo 25, inciso III, do Decreto nº 94664/87, regulamentado pelo disposto no artigo 23 da Portaria Ministerial nº 475/87. Art. 2º Os efeitos desta portaria vigoram a partir de 09.12.02, revogadas as disposições em contrário. (Processo nº 23102002357/2002-50).

Nº 034, de 07.03.03 - Art. 1º Concede Progressão Funcional por Titulação à servidora MARIA DE LOURDES ALMEIDA ALENCAR, Auxiliar Administrativo, classe C, padrão VI, matrícula SIAPE nº 398458, para a classe S, padrão I, do mesmo cargo, com base no artigo 25, inciso III, do Decreto nº 94664/87, regulamentado pelo disposto no artigo 23 da Portaria Ministerial nº 475/87. Art. 2º Os efeitos desta portaria vigoram a partir de 17.02.03, revogadas as disposições em contrário. (Processo nº 23102000303/2003-30).

Nº 035, de 07.03.03 - Art. 1º Concede Progressão Funcional por Titulação à servidora ANDREA DE LIMA ROSA COUTO, Assistente em Administração, classe C, padrão I, matrícula SIAPE nº 1033266, para a classe C, padrão II, do mesmo cargo, com base no artigo 25, inciso III, do Decreto nº 94664/87, regulamentado pelo disposto no artigo 23 da Portaria Ministerial nº 475/87. Art. 2º Os efeitos desta portaria vigoram a partir de 17.02.03, revogadas as disposições em contrário. (Processo nº 23102000304/2003-85).

Nº 036, de 07.03.03 - Art. 1º Concede Progressão Funcional por Titulação à servidora CARMEM IRENE CORRÊA DE OLIVEIRA, Assistente em Administração, classe C, padrão III, matrícula SIAPE nº 1032261, para a classe C, padrão IV do mesmo cargo, com base no artigo 25, inciso III, do Decreto nº 94664/87, regulamentado pelo disposto no artigo 23 da Portaria Ministerial nº 475/87. Art. 2º Os efeitos desta portaria vigoram a partir de 13.01.03, revogadas as disposições em contrário. (Processo nº 23102000057/2003-17).

Nº 037, de 07.03.03 - Art. 1º Concede Progressão Funcional por Titulação ao servidor JOÃO MARCUS FIGUEIREDO ASSIS, Assistente em Administração, classe C, padrão II, matrícula SIAPE nº 1051355, para a classe C, padrão IV do mesmo cargo, com base no artigo 25, inciso III, do Decreto nº 94664/87, regulamentado pelo disposto no artigo 23 da Portaria Ministerial nº 475/87. Art. 2º Os efeitos desta portaria vigoram a partir de 05.02.2003, revogadas as disposições em contrário. (Processo nº 23102000236/2003-54).

Nº 038, de 07.03.03 - Art. 1º Concede Progressão Funcional por avaliação de desempenho, referente ao interstício de 01.08.88 a 31.07,90, à Professora Assistente nível 4, MARIA DE LOURDES NAYLOR ROCHA, matrícula nº 397717, para o nível 1 da classe de Professor Adjunto, com base no artigo 16, inciso II, parágrafo 2º, do Decreto nº 94664/87, regulamentado pelo disposto no artigo 13 da Portaria Ministerial nº 475/87. Art. 2º Os efeitos financeiros decorrente do disposto no artigo anterior retroagem ao dia 31 de janeiro de 2003, revogadas as disposições em contrário. (Processo nº 23102200368/2002-01).

ATOS DA PRÓ-REITORIA DE ENSINO DE GRADUAÇÃO

PORTARIAS:

Nº 015, de 14.03.03-Art. 1º Autoriza o afastamento, com ônus limitado, da Professora ZELINDA ANDRADE DOS SANTOS, no período de 07 a 14 de março do corrente, para participar do 22º Congresso da ANDES - Sindicato Nacional, Teresina - PI. Art. 2º Os efeitos desta Portaria retroagem ao dia 07 de março do corrente, revogadas as disposições em contrário. (Processo nº 23102300035/2003-54).

Nº 016, de 14.03.03 - Autoriza o afastamento, com ônus limitado, da Professora TERESINHA DE JESUS ESPÍRITO SANTO DA SILVA, no período de 27 a 30 de abril do corrente, para participar do 12º Seminário de Pesquisa em Enfermagem (SENPE), Porto Seguro - BA. (Processo nº 23102300036/2003. 07).

*

Publica-se em anexo:

- Memo. GAB-IB nº 65/03 (elogio a servidores) ELOGIO AOS DOCENTES DA DISCIPLINA DE PATOLOGIA, SOLICITADO PELOS ALUNOS DO 3º PERÍODO DE ENFERMAGEM.
- Anexo a Resolução nº 2446/03 – PRESTAÇÃO DE CONTAS (PROCESSO Nº 23102.000332/2003-00)

UNIVERSIDADE DO RIO DE JANEIRO-UNIRIO

Centro do Ciências Biológicas e da Saúde

Instituto Biomédico - IB

Memo. GAB-IB nº 65/03

Rio 13 03 03

Do Diretor do Instituto Biomédico.

Ao Magnífico Reitor da UNIRIO

Professor Dr. Pietro Noveilino

Encaminho a Vossa Magnificência, para ciência, o expediente da Escola da Enfermagem Alfredo Pinto (Memo 034/2003 EEAP) que trata da parabenização pela ética e dedicação do corpo docente da Disciplina de Patologia, do Instituto Biomédico. conforme carta anexa.

Respeitosamente,

Prof. Antônio Brisolla Diuana

UNIVERSIDADE DO RIO DE JANEIRO - UNIRIO

CENTRO DE CIÊNCIAS BIOLÓGICAS E DA SAÚDE - CCBS

ESCOLA DE ENFERMAGEM ALFREDO PINTO - EEAP

Memorando nº 034 /2003

Rio de Janeiro, 10 de março de 2003.

Da: Direção da Escola de Enfermagem Alfredo Pinto.

Para: Diretor do Instituto Biomédico.

Assunto: Encaminhamento (faz).

Vimos pelo presente encaminhar a Vossa Senhoria para ciência, e Encaminhamento aos docentes que ministram a Disciplina de Patologia aos alunos, do Curso de Graduação em Enfermagem, da carta (em anexo e assinaturas), que trata da Parabenização pela ética e dedicação do corpo docente.

Atenciosamente.

Teresinha de Jesus. Espirito Santo da Silva.

Diretora da Escola de Enfermagem Alfredo Pinto - UNIRIO.

Universidade do Rio de Janeiro (UNI-RIO)

Centro de Ciências Biológicas e da Saúde (CCBS)

Instituto Biomédico (IB)

Aos cuidados do responsável pela Disciplina de Patologia,

Os acadêmicos do terceiro período de Enfermagem, gostariam de parabenizar a excelente Disciplina de Patologia ministrada nesta Universidade. Ressaltamos o interesse por parte dos professores, em repassar todo o conteúdo sem limitações e discriminação quanto ao curso. As aulas de monitoria são excelentes, os monitores são perfeitos em suas explicações, com clareza, interesse e dedicação.

O laboratório nos foi disponibilizado, fato raro com o curso de Enfermagem, o que demonstra mais uma vez, a ética e dedicação dos responsáveis.

O conteúdo programático e completo, isto é, o essencial a ser utilizado por futuros enfermeiros.

Sabemos das dificuldades do Departamento, e compreendemos ser esta uma constante nas instituições públicas. Sendo assim, mais uma vez, agradecemos a dedicação dos professores e o interesse em procurar nos passar o possível e o impossível. .

Acadêmicos do terceiro período de Enfermagem.

UNIVERSIDADE DO RIO DE JANEIRO - UNIRIO

Auditoria Interna - AUDIN

Rio de Janeiro, 19 de fevereiro de 2003

MEMO/AUDIN N° 00012/03

Ass.: Abertura de Processo de Prestação de Coniis

Ao Serviço de Protocolo

Tendo em vista o prazo para o encaminhamento da Prestação de Contas do Exercício de 2003, expirar-se em 17/março/03, solicito a abertura do processo de Prestação de Contas - Exercício/2002 em quatro vias.

Atenciosamente,

Virgínia Maria Alecrim da Rocha Pereira

Chefe da Auditoria Interna

CRC/RJ 070.183-6

UNIVERSIDADE DO RIO DE JANEIRO - UNIRIO

(ÓRGÃO - 26.269)

Prestação de Contas - Exercício/2002

ÍNDICE DOS DOCUMENTOS

Ordem	Discriminação	Folhas
01	Rol de Responsáveis	03 a 18
02	Relatório de Gestão	19 a 91
03	Declaração de Bens e Rendas dos Responsáveis	92
04	Demonstração da Movimentação Orçamentária	93 a 94
05	Execução da Despesa por Célula Orçamentária	95 a 96
06	Balanço Orçamentário	97
07	Balanço Financeiro	98 a 99
08	Balanço Patrimonial	100 a 101
09	Demonstração das Variações Patrimoniais	102 a 103
10	Relatório de Auditoria	104 a 123
11	Parecer da Auditoria Interna	124 a 126
12	Demais peças que compõem a prestação de contas - exercício 2002	127
	Relação de débitos de ex-dirigentes e ex-empregados	128
	Relação dos Dirigentes e Servidores em Débito	129
	Resolução UNIRIO N° 2446/2003	130
	Ofício UNIRIO N° 037/2003	131

SIAFI – SISTEMA INTEGRADO DE ADMINISTRAÇÃO FINANCEIRA

L. 40009.AN ROL DE RESPONSÁVEIS

EMISSÃO: 06/02/2003

ORGÃO: 26269 – FUNDAÇÃO UNIVERSIDADE DO RIO DE JANEIRO
UG: 154034 - FUNDAÇÃO UNIVERSIDADE DO RIO DE JANEIRO
GESTÃO: 15255 - FUNDAÇÃO UNIVERSIDADE DO RIO DE JANEIRO

PAGINA: 001
REF: 2002

NATUREZA DA RESPONSABILIDADE: TITULAR DA UG
AGENTE: 083.398.137-49 – PIETRO NOVELLINO
ENDEREÇO: RUA SOROCABA, 477 APTO 401 BOTAFOGO
MUNICIPIO: RIO DE JANEIRO
CARGO: REITOR TITULAR DA UG
DESIGNAÇÃO: 10/JUL/2000
DOCUMENTO: DECRETO
EXONERAÇÃO:
DOCUMENTO:
PERÍODO(S) GESTÃO: 01/JAN/2002 A 31/DEZ/2002

UF: RJ CEP: 22271-000

NATUREZA DA RESPONSABILIDADE: ORDENADOR DE DESPESA P/DELEG. DE COMPETENCIA
AGENTE: 072.149.907-91 – BENEDITO DA CUNHA MACHADO
ENDEREÇO: RUA SÃO FRANCISCO XAVIER 681 APTO 101 BL. J TIJUCA
MUNICIPIO: RIO DE JANEIRO
CARGO: PRO-REITOR ADMINISTRATIVO
DESIGNAÇÃO: 24/JUL/2000
DOCUMENTO: PORT. 290
EXONERAÇÃO:
DOCUMENTO:
PERÍODO(S) GESTÃO: 01/JAN/2002 A 31/DEZ/2002

UF: RJ CEP: 20550-000

NATUREZA DA RESPONSABILIDADE: ENCARREGADO DO SETOR FINANCEIRO
AGENTE: 043.611.562-04 – RAIMUNDO CELESTINO SAMPAIO PINHEIRO
ENDEREÇO: RUA BENTO LISBOA N. 20-301 CATETE
MUNICIPIO: RIO DE JANEIRO
CARGO: DIRETOR FINANCEIRO
DESIGNAÇÃO: 01/MAR/1999
DOCUMENTO: PORTARIA 108
EXONERAÇÃO:
DOCUMENTO:
PERÍODO(S) GESTÃO: 01/JAN/2002 A 31/DEZ/2002

UF: RJ CEP: 22211-000

NATUREZA DA RESPONSABILIDADE: CHEFE DE SEÇÃO DE ADMINISTRAÇÃO FINANCEIRA
AGENTE: 221.506.417-04 – NURIA MENDES SANCHES
ENDEREÇO: RUA FRANCISCO NEIVA N. 28 MARIA DA GRAÇA
MUNICIPIO: RIO DE JANEIRO
CARGO: CHEFE DO SERVIÇO DE EXECUÇÃO FINANCEIRA
DESIGNAÇÃO: 30/JUL/1997
DOCUMENTO: PORT. 463
EXONERAÇÃO:
DOCUMENTO:
PERÍODO(S) GESTÃO: 01/JAN/2002 A 31/DEZ/2002

UF: RJ CEP: 20785-490

NATUREZA DA RESPONSABILIDADE: RESPONSÁVEL PELA CONTABILIDADE - TITULAR
AGENTE: 260.671.177-91 – RENATO BASTOS DOS SANTOS MÁXIMO
ENDEREÇO: RUA HILÁRIO DE GOUVEIA N. 53 APTO 402 COPACABANA
MUNICIPIO: RIO DE JANEIRO
CARGO: CHEFE DA DIVISÃO DE CONTABILIDADE
DESIGNAÇÃO: 16/SET/1999
DOCUMENTO: PORT. N. 370
EXONERAÇÃO: 29/OUT/2002
DOCUMENTO: PORTARIA 419
PERÍODO(S) GESTÃO: 01/JAN/2002 A 29/OUT/2002

UF: RJ CEP: 20000-000

AGENTE: 796.276.337-04 - MARCIO JAIMOVICH

ENDEREÇO: RUA ARISTIDES CAIRE 119 1201 MEIER
MUNICÍPIO: RIO DE JANEIRO UF: RJ CEP: 20775-090
CARGO: CHEFE DA DIVISÃO DE CONTABILIDADE
DESIGNAÇÃO: 29/OUT/2002
DOCUMENTO: PORT. 420
EXONERAÇÃO:
DOCUMENTO:
PERÍODO(S) GESTÃO: 29/OUT/2002 A 31/DEZ/2002

NATUREZA DA RESPONSABILIDADE: RESPONSÁVEL P/ÁREA DE PLANEJAMENTO - TITULAR
AGENTE: 011.492.027-34 – MAURÍCIO DE PINHO GAMA
ENDEREÇO: RUA ALBERTO DE CAMPOS, 166 APTO 501 - IPANEMA
MUNICÍPIO: RIO DE JANEIRO UF: RJ CEP: 22411-030
CARGO: PRO REITOR DE PLANEJAMENTO E DESENVOLVIMENTO
DESIGNAÇÃO: 25/FEV/2002
DOCUMENTO: PORTARIA 066
EXONERAÇÃO:
DOCUMENTO:
PERÍODO(S) GESTÃO: 25/FEV/2002 A 31/DEZ/2002

AGENTE: 136.086.657-49 – WALDEMAR AUGUSTO RIBEIRO
ENDEREÇO: RUA ARAUJO LIMA, 34 - TIJUCA
MUNICÍPIO: RIO DE JANEIRO UF: RJ CEP: 20541-050
CARGO: PRO REITOR DE PLANEJAMENTO E DESENVOLVIMENTO
DESIGNAÇÃO: 24/JUL/2000
DOCUMENTO: PORT. 288
EXONERAÇÃO: 31/JAN/2002
DOCUMENTO: PORT. 047
PERÍODO(S) GESTÃO: 01/JAN/2002 A 31/JAN/2002

NATUREZA DA RESPONSABILIDADE: RESPONSÁVEL P/ÁREA DE ADMINISTRAÇÃO - TITULAR
AGENTE: 372.681.557-00 – DAVID DE SOUZA BORGES
ENDEREÇO: AV. PASTEUR, 438
MUNICÍPIO: RIO DE JANEIRO UF: RJ CEP: 20000-000
CARGO: DIRETOR DO DEPART. DE ATIVIDADES DE APOIO
DESIGNAÇÃO: 27/JUL/2000
DOCUMENTO: PORT. 303
EXONERAÇÃO: 31/JAN/2002
DOCUMENTO: PORT. 049
PERÍODO(S) GESTÃO: 01/JAN/2002 A 31/JAN/2002

AGENTE: 962.277.377-04 – LUIS CARLOS MORENO DE ANDRADE
ENDEREÇO: RUA CUMATA N. 270 CASA N. 30 APTO 201 - ANCHIETA
MUNICÍPIO: RIO DE JANEIRO UF: RJ CEP: 21640-900
CARGO:
DESIGNAÇÃO: 08/FEV/2002
DOCUMENTO: PORT. 055
EXONERAÇÃO:
DOCUMENTO:
PERÍODO(S) GESTÃO: 08/FEV/2002 A 31/DEZ/2002

NATUREZA DA RESPONSABILIDADE: RESPONSÁVEL ENCARGOS GERAIS - TITULAR
AGENTE: 399.380.427-91 – CARLOS ALBERTO VEIGA
ENDEREÇO: PRAÇA DA REPUBLICA 295 10º ANDAR - CENTRO
MUNICÍPIO: RIO DE JANEIRO UF: RJ CEP: 22295-900
CARGO: CHEFE DA DIVISÃO DE ATIVIDADES AUXILIARES
DESIGNAÇÃO: 23/AGO/2000
DOCUMENTO: PORT. 413
EXONERAÇÃO:
DOCUMENTO:

PERÍODO(S) GESTÃO: 01/JAN/2002 A 31/DEZ/2002

NATUREZA DA RESPONSABILIDADE: ENCARREGADO ALMOX./MAT. ESTOQUE - TITULAR

AGENTE: 434.747.487-34 – CARLOS ALBERTO DA CUNHA OLIVEIRA

ENDEREÇO: AV. PASTEUR, 296

MUNICÍPIO: RIO DE JANEIRO

UF: RJ CEP: 20000-000

CARGO: RESPONSÁVEL PELO ALMOXARIFADO

DESIGNAÇÃO: 13/SET/2001

DOCUMENTO: PORT. 264

EXONERAÇÃO: 12/SET/2002

DOCUMENTO: PORT. 348

PERÍODO(S) GESTÃO: 01/JAN/2002 A 12/SET/2002

NATUREZA DA RESPONSABILIDADE: GESTOR DE PATRIMONIO

AGENTE: 331.582.747-87 – ANGELO DA SILVEIRA FILHO

ENDEREÇO: AV. PASTEUR, 296

MUNICÍPIO: RIO DE JANEIRO

UF: RJ CEP: 20000-000

CARGO: CHEFE DA DIVISÃO DE PATRIMONIO DO D.A.A.

DESIGNAÇÃO: 24/JUN/1999

DOCUMENTO: PORT. 248

EXONERAÇÃO:

DOCUMENTO:

PERÍODO(S) GESTÃO: 01/JAN/2002 A 31/DEZ/2002

NATUREZA DA RESPONSABILIDADE: GESTOR DE IMOVEIS

AGENTE: 464.600.807-63 – SANDRA MAGALHÃES FERNANDES

ENDEREÇO: RUA EULINA RIBEIRO N. 226 BL.02 APTO. 506 - MEIER

MUNICÍPIO: RIO DE JANEIRO

UF: RJ CEP: 23530-280

CARGO: CHEFE DO SERVIÇO DE CONTROLE DE BENS IMOVEIS

DESIGNAÇÃO: 24/AGO/1999

DOCUMENTO: PORT. 355

EXONERAÇÃO:

DOCUMENTO:

PERÍODO(S) GESTÃO: 01/JAN/2002 A 31/DEZ/2002

NATUREZA DA RESPONSABILIDADE: RESPONSÁVEL P/EXECUÇÃO ORÇAMENTARIA - TITULAR

AGENTE: 711.068.987-53 – JAIR CLAUDIO FRANCO DE ARAUJO

ENDEREÇO: RUA BUENOS AIRES 225-C CENTRO

MUNICÍPIO: RIO DE JANEIRO

UF: RJ CEP: 25 610-140

CARGO: CHEFE DA DIV. DE ANAL. E CONTROL. ORÇAMENTÁRIO

DESIGNAÇÃO: 05/SET/1997

DOCUMENTO: PORT. 539

EXONERAÇÃO:

DOCUMENTO:

PERÍODO(S) GESTÃO: 01/JAN/2002 A 31/DEZ/2002

NATUREZA DA RESPONSABILIDADE: RESPONSÁVEL AUDITORIA INTERNA - TITULAR

AGENTE: 013.332.797-36 – VIRGINIA MARIA ALECRIM DA ROCHA

ENDEREÇO: RUA CARINHANHA N. 1000 BL.02 APTO 407 – MAGALHÃES BASTOS

MUNICÍPIO: RIO DE JANEIRO

UF: RJ CEP: 21750-160

CARGO: CHEFE DA AUDITORIA INTERNA

DESIGNAÇÃO: 01/SET/1999

DOCUMENTO: PORT. 346

EXONERAÇÃO:

DOCUMENTO:

PERÍODO(S) GESTÃO: 01/JAN/2002 A 31/DEZ/2002

NATUREZA DA RESPONSABILIDADE: GESTOR DE TRANSPORTES

AGENTE: 019.559.517-30 – SIDNEY OLIVEIRA RODRIGUES

ENDEREÇO: AV. PASTEUR, 296 URCA

MUNICIPIO: RIO DE JANEIRO UF: RJ CEP: 20000-000
CARGO: CHEFE DO SERVIÇO DE TRANSPORTES
DESIGNAÇÃO: 18/SET/2001
DOCUMENTO: PORT. 278
EXONERAÇÃO: 19/NOV/2002
DOCUMENTO: PORT. 458
PERÍODO(S) GESTÃO: 01/JAN/2002 A 19/NOV/2002

AGENTE: 348.964.306.20 ELSON LOPES MARTINS
ENDEREÇO: AV. PASTEUR, 296 URCA
MUNICIPIO: RIO DE JANEIRO UF: RJ CEP: 20000-000
CARGO: CHEFE DO SERVIÇO DE TRANSPORTES
DESIGNAÇÃO: 9/NOV/2002
DOCUMENTO: PORT. 460
EXONERAÇÃO:
DOCUMENTO:
PERÍODO(S) GESTÃO: 29/NOV/2002 A 31/DEZ/2002

NATUREZA DA RESPONSABILIDADE: GESTOR DE MATERIAL GERAL
AGENTE: 844.696.417-15 MÁRCIO MENDES DA CUNHA
ENDEREÇO: RUA ENGENHEIRO REGINALDO PADILHA 22/402
MUNICIPIO: RIO DE JANEIRO UF: RJ CEP: 20785-170
CARGO: CHEFE DA DIVISÃO DE MATERIAL DEP. ATIV. APOIO
DESIGNAÇÃO: 22/MAI/2001
DOCUMENTO: PORT. 163
EXONERAÇÃO:
DOCUMENTO:
PERÍODO(S) GESTÃO: : 01/JAN/2002 A 31/DEZ/2002

NATUREZA DA RESPONSABILIDADE: GESTOR DE PESSOAL
AGENTE: 371.595.267-91 EDA RODRIGUES ESPINDOLA
ENDEREÇO: RUA TEÓFILO OTONI
MUNICIPIO: RIO DE JANEIRO UF: RJ CEP: 20000-000
CARGO: DIRETORA DO DPTO. RECURSOS HUMANOS
DESIGNAÇÃO: 09/AGO/2000
DOCUMENTO: PORT. 380
EXONERAÇÃO: 22/JAN/2002
DOCUMENTO: PORT. 038
PERÍODO(S) GESTÃO: : 01/JAN/2002 A 22/JAN/2002

AGENTE: 482.895.237-34 DILCAR REYNER DE ABREU
ENDEREÇO: AV. PASTEUR 296 URCA
MUNICIPIO: RIO DE JANEIRO UF: RJ CEP: 20000-000
CARGO: DIRETOR DO DPTO. RECURSOS HUMANOS
DESIGNAÇÃO: 22/JAN/2002
DOCUMENTO: PORT. 039
EXONERAÇÃO:
DOCUMENTO:
PERÍODO(S) GESTÃO: 22/JAN/2002 A 31/DEZ/2002

NATUREZA DA RESPONSABILIDADE: GESTOR DE MATERIAL E PATRIMONIO
AGENTE: 019.559.517-30 SIDNEY OLIVEIRA RODRIGUES
ENDEREÇO: AV. PASTEUR 296 URCA
MUNICIPIO: RIO DE JANEIRO UF: RJ CEP: 20000-00
CARGO: CHEFE DO SERVIÇO DE CONTROLE DE BENS MÓVEIS
DESIGNAÇÃO: 19/NOV/2002
DOCUMENTO: PORT. 458
EXONERAÇÃO:
DOCUMENTO:
PERÍODO(S) GESTÃO: 19/NOV/2002 A 31/DEZ/2002

AGENTE: 483.651.147-04 NIVALDO DO COUTO GOMES
ENDEREÇO: AV. VICENTE DE CARVALHO N. 1086 RUA I BL.C/2 APTO 403 – VILA KOSMOS
MUNICÍPIO: RIO DE JANEIRO UF: RJ CEP: 21137-100
CARGO: CHEFE DO SERVIÇO DE CONTROLE DE BENS MÓVEIS
DESIGNAÇÃO: 24/JUN/1999
DOCUMENTO: PORT. 249
EXONERAÇÃO: 19/NOV/2002
DOCUMENTO: PORT. 457
PERÍODO(S) GESTÃO: 01/JAN/2002 A 19/NOV/2002

NATUREZA DA RESPONSABILIDADE: GESTOR DE COMPRAS - TITULAR
AGENTE: 022.062.677-48 MARCELO LEIRAS DA SILVA
ENDEREÇO: R. DR. XAVIER SIGAUD, 290
MUNICÍPIO: RIO DE JANEIRO UF: RJ CEP: 20000-000
CARGO: CHEFE DO SERVIÇO DE COMPRAS - DAA
DESIGNAÇÃO: 26/ABR/2002
DOCUMENTO: PORT. 178
EXONERAÇÃO:
DOCUMENTO:
PERÍODO(S) GESTÃO: 26/ABR/2002 A 31/DEZ/2002

AGENTE: 926.111.847-04 MARCELO PINHEIRO
ENDEREÇO: RUA BARAO DE SERRO AZUL N. 278 NOVA IGUAÇU
MUNICÍPIO: NOVA IGUAÇU UF: RJ CEP: 26286-050
CARGO: CHEFE DO SERVIÇO DE COMPRAS - DAA
DESIGNAÇÃO: 16/ABR/1999
DOCUMENTO: PORT. 185
EXONERAÇÃO: 26/ABR/2002
DOCUMENTO: PORT. 177
PERÍODO(S) GESTÃO: 01/JAN/2002 A 26/ABR/2002

NATUREZA DA RESPONSABILIDADE: GESTOR DE MATERIAL GRAFICO - TITULAR
AGENTE: 357.353.687-53 HELIO SANTOS
ENDEREÇO: RUA VOLUNTÁRIOS DA PÁTRIA 107 TÉRREO BOTAFOGO
MUNICÍPIO: RIO DE JANEIRO UF: RJ CEP: 20000.000
CARGO: CHEFE DO SERVIÇO DE REPROGRAFIA
DESIGNAÇÃO: 13/JUL/1992
DOCUMENTO: PORT. 557
EXONERAÇÃO:
DOCUMENTO:
PERÍODO(S) GESTÃO: 01/JAN/2002 A 31/DEZ/2002

NATUREZA DA RESPONSABILIDADE: DIRIGENTE MAXIMO - TITULAR
AGENTE: 083.398.137-49 PIETRO NOVELLINO
ENDEREÇO: RUA SOROCABA, 477 APTO 401 BOTAFOGO
MUNICÍPIO: RIO DE JANEIRO UF: RJ CEP: 22271-000
CARGO: REITOR
DESIGNAÇÃO: 10/JUL/2000
DOCUMENTO: DECRETO
EXONERAÇÃO:
DOCUMENTO:
PERÍODO(S) GESTÃO: 01/JAN/2002 A 31/DEZ/2002

NATUREZA DA RESPONSABILIDADE: MEMBRO DO CONSELHO DELIBERATIVO - TITULAR
AGENTE: 001.858.847-60 RICARDO TACUCHIAN
ENDEREÇO: RUA SÃO SALVADOR N. 31/501
MUNICÍPIO: RIO DE JANEIRO UF: RJ CEP: 20000-000
CARGO: MEMBRO DO CONSELHO DELIBERATIVO
DESIGNAÇÃO: 14/DEZ/2000

DOCUMENTO: PORT. 653
EXONERAÇÃO:
DOCUMENTO:
PERÍODO(S) GESTÃO: 01/JAN/2002 A 31/DEZ/2002

AGENTE: 002.097.247-49 LUIZ PAULO DE OLIVEIRA SAMPAIO
ENDEREÇO: AV. PASTEUR 296 URCA
MUNICÍPIO: RIO DE JANEIRO UF: RJ CEP: 20000-000
CARGO: MEMBRO DO CONSELHO DELIBERATIVO - TITULAR
DESIGNAÇÃO: 27/MAR/2001
DOCUMENTO: PORT. 103
EXONERAÇÃO: 01/JUL/2002
DOCUMENTO: PORT. 254
PERÍODO(S) GESTÃO: 01/JAN/2002 A 01/JUL/2002

AGENTE: 004.549.407-00 HANS JURGEN FERNANDO DOHMANN
ENDEREÇO: PRAIA DE BOTAFOGO N. 48 APTO. 38 BOTAFOGO
MUNICÍPIO: RIO DE JANEIRO UF: RJ CEP: 22250-040
CARGO: MEMBRO NATO DO CONSELHO UNIVERSITÁRIO - ESTATUTO
DESIGNAÇÃO: 11/JUL/2000
DOCUMENTO: DECRETO
EXONERAÇÃO:
DOCUMENTO:
PERÍODO(S) GESTÃO: 01/JAN/2002 A 31/DEZ/2002

AGENTE: 011.256.997-87 OMAR DA ROSA SANTOS
ENDEREÇO: RUA BOTUCATU N. 71 GRAJAU
MUNICÍPIO: RIO DE JANEIRO UF: RJ CEP: 20541-340
CARGO: MEMBRO DO CONSELHO DELIBERATIVO
DESIGNAÇÃO: 29/DEZ/2000
DOCUMENTO: PORT. 668
EXONERAÇÃO:
DOCUMENTO:
PERÍODO(S) GESTÃO: 01/JAN/2002 A 31/DEZ/2002

AGENTE: 011.492.027-34 MAURICIO DE PINHO GAMA
ENDEREÇO: RUA ALBERTO DE CAMPOS, 166 APTO 501 IPANEMA
MUNICÍPIO: RIO DE JANEIRO UF: RJ CEP: 22411-030
CARGO: MEMBRO NATO DO CONSELHO UNIVERSITÁRIO
DESIGNAÇÃO: 25/FEV/2002
DOCUMENTO: PORT. 066
EXONERAÇÃO:
DOCUMENTO: 25/FEV/2002 A 31/DEZ/2002

AGENTE: 013.069.617-00 ESTHER CYTRYNBAUM
ENDEREÇO: RUA PROF. GASTÃO BAHIANA, 43 APTO 1001 COPACABANA
MUNICÍPIO: RIO DE JANEIRO UF: RJ CEP: 22070-030
CARGO: MEMBRO DO CONSELHO DELIBERATIVO
DESIGNAÇÃO: 29/DEZ/2000
DOCUMENTO: PORT. 668
EXONERAÇÃO:
DOCUMENTO:
PERÍODO(S) GESTÃO: 01/JAN/2002 A 31/DEZ/2002

AGENTE: 016.706.857-13 LEONARDO LUIZ ALENCASTRO ROCHA
ENDEREÇO: RUA VOLUNTARIOS DA PATRIA, 180 APTO 1104 BOTAFOGO
MUNICÍPIO: RIO DE JANEIRO UF: RJ CEP: 22270-010
CARGO: MEMBRO DO CONSELHO DELIBERATIVO
DESIGNAÇÃO: 29/DEZ/2000
DOCUMENTO: PORT. 667

EXONERAÇÃO:
DOCUMENTO:
PERÍODO(S) GESTÃO: 01/JAN/2002 A 31/DEZ/2002

AGENTE: 017.837.588-80 ANAILDO BERNARDO BARAÇAL
ENDEREÇO: RUA DIAS DA ROCHA, 12 APTO 301 COPACABANA
MUNICÍPIO: RIO DE JANEIRO UF: RJ CEP: 22051-020
CARGO: MEMBRO DO CONSELHO DELIBERATIVO
DESIGNAÇÃO: 14/MAI/2002
DOCUMENTO: PORT. 192
EXONERAÇÃO:
DOCUMENTO:
PERÍODO(S) GESTÃO: 14/MAI/2002 A 31/DEZ/2002

AGENTE: 021.461.097-77 FERNANDA JUREMA MEDEIROS
ENDEREÇO: RUA SILVEIRA MARTINS, 123 APTO 204 FLAMENGO
MUNICÍPIO: RIO DE JANEIRO UF: RJ CEP: 22201-000
CARGO: MEMBRO DO CONSELHO DELIBERATIVO
DESIGNAÇÃO: 29/DEZ/2000
DOCUMENTO: PORT. 660
EXONERAÇÃO:
DOCUMENTO:
PERÍODO(S) GESTÃO: 01/JAN/2002 A 31/DEZ/2002

AGENTE: 027.831.427-91 MARIO BARRETO CORREA LIMA
ENDEREÇO: RUA MARIZ E BARROS 775
MUNICÍPIO: RIO DE JANEIRO UF: RJ CEP: 20270-000
CARGO: MEMBRO NATO DO CONSELHO DELIBERATIVO - TITULAR
DESIGNAÇÃO: 02/JAN/2001
DOCUMENTO: PORT. 006
EXONERAÇÃO:
DOCUMENTO:
PERÍODO(S) GESTÃO: 01/JAN/2002 A 31/DEZ/2002

AGENTE: 030.298.247-72 FELISBERTO JOSÉ BRAGA DE ALMEIDA
ENDEREÇO: AV. PASTEUR 296 URCA
MUNICÍPIO: RIO DE JANEIRO UF: RJ CEP: 22290-240
CARGO: MEMBRO DO CONSELHO DELIBERATIVO
DESIGNAÇÃO: 14/DEZ/2000
DOCUMENTO: PORT. 653
EXONERAÇÃO:
DOCUMENTO:
PERÍODO(S) GESTÃO: 01/JAN/2002 A 31/DEZ/2002

AGENTE: 037.291.257-53 MARIA AMELIA GOMES DE SOUZA REIS
ENDEREÇO: RUA SANTA ALEXANDRINA, 565/105
MUNICÍPIO: RIO DE JANEIRO UF: RJ CEP: 20261-230
CARGO: MEMBRO DO CONSELHO DELIBERATIVO
DESIGNAÇÃO: 14/DEZ/2000
DOCUMENTO: PORT. 653
EXONERAÇÃO:
DOCUMENTO:
PERÍODO(S) GESTÃO: 01/JAN/2002 A 31/DEZ/2002

AGENTE: 071.913.167-72 ARNO WEHLING
ENDEREÇO: R. SANTOS DUMONT 60 CENTRO
MUNICÍPIO: RIO DE JANEIRO UF: RJ CEP: 22240-000
CARGO: MEMBRO DO CONSELHO DELIBERATIVO
DESIGNAÇÃO: 14/DEZ/2000
DOCUMENTO: PORT. 653

EXONERAÇÃO:
DOCUMENTO:
PERÍODO(S) GESTÃO: 01/JAN/2002 A 31/DEZ/2002

AGENTE: 072.479.907-91 BENEDITO DA CUNHA MACHADO
ENDEREÇO: RUA SÃO FRANCISCO XAVIER 681 APTO 101 BL. J TIJUCA
MUNICÍPIO: RIO DE JANEIRO UF: RJ CEP: 20550-000
CARGO: MEMBRO NATO DO CONSELHO UNIVERSITÁRIO
DESIGNAÇÃO: 24/JUL/2000
DOCUMENTO: PORT. 290
EXONERAÇÃO:
DOCUMENTO:
PERÍODO(S) GESTÃO: 01/JAN/2002 A 31/DEZ/2002

AGENTE: 090.085.274-72 MARIA TEREZA SERRANO BARBOSA
ENDEREÇO: RUA MINISTRO ARTRUR RIBEIRO, 64 AP. 201 JARDIM BOTANICO
MUNICÍPIO: RIO DE JANEIRO UF: RJ CEP: 22461-230
CARGO: MEMBRO DO CONSELHO DELIBERATIVO
DESIGNAÇÃO: 29/DEZ/2000
DOCUMENTO: PORT. 667
EXONERAÇÃO:
DOCUMENTO:
PERÍODO(S) GESTÃO: 01/JAN/2002 A 31/DEZ/2002

AGENTE: 092.082.757-87 ANTONIO BRISOLLA DIUANA
ENDEREÇO: AV. PASTEUR 296 URCA
MUNICÍPIO: RIO DE JANEIRO UF: RJ CEP: 20000-000
CARGO: MEMBRO NATO DO CONSELHO DELIBERATIVO - TITULAR
DESIGNAÇÃO: 02/JAN/2001
DOCUMENTO: PORT. 010
EXONERAÇÃO:
DOCUMENTO:
PERÍODO(S) GESTÃO: 01/JAN/2002 A 31/DEZ/2002

AGENTE: 099.798.677-87 LUCIA MARIA ALVES FERREIRA
ENDEREÇO: RUA LOPES QUINTAS 200, BL. 2 AP 504 JARDIM BOTANICO
MUNICÍPIO: RIO DE JANEIRO UF: RJ CEP: 22460-010
CARGO: MEMBRO NATO DO CONSELHO DELIBERATIVO - TITULAR
DESIGNAÇÃO: 13/NOV/2002
DOCUMENTO: PORT. 448
EXONERAÇÃO:
DOCUMENTO:
PERÍODO(S) GESTÃO: 13/NOV/2002 A 31/DEZ/2002

AGENTE: 100.841.267-87 LUCIA HELENA DE FREITAS
ENDEREÇO: UNIRIO
MUNICÍPIO: RIO DE JANEIRO UF: RJ CEP: 20000-000
CARGO: MEMBRO DO CONSELHO DELIBERATIVO
DESIGNAÇÃO: 14/DEZ/2000
DOCUMENTO: PORT. 653
EXONERAÇÃO:
DOCUMENTO:
PERÍODO(S) GESTÃO: 01/JAN/2002 A 31/DEZ/2002

AGENTE: 126.980.917-20 ASTERIO KIYOSHI TANAKA
ENDEREÇO: AV. CANAL DE MARAPENDI, 1000, BL. 1101
MUNICÍPIO: RIO DE JANEIRO UF: RJ CEP: 22631-050
CARGO: MEMBRO NATO DO CONSELHO DELIBERATIVO - TITULAR
DESIGNAÇÃO: 12/JUN/2001
DOCUMENTO: PORT. 207

EXONERAÇÃO:
DOCUMENTO:
PERÍODO(S) GESTÃO: 01/JAN/2002 A 31/DEZ/2002

AGENTE: 129.141.937-34 MARIA TEREZA REIS MENDES
ENDEREÇO: RUA URUGUAI, 68 APTO 204 TIJUCA
MUNICIPIO: RIO DE JANEIRO UF: RJ CEP: 20510-060
CARGO: MEMBRO DO CONSELHO DELIBERATIVO
DESIGNAÇÃO: 10/JAN/2001
DOCUMENTO: PORT. 020
EXONERAÇÃO:
DOCUMENTO:
PERÍODO(S) GESTÃO: 01/JAN/2002 A 31/DEZ/2002

AGENTE: 136.086.657-49 WALDEMAR AUGUSTO RIBEIRO
ENDEREÇO: RUA ARAUJO LIMA, 34 TIJUCA
MUNICIPIO: RIO DE JANEIRO UF: RJ CEP: 20541-060
CARGO: MEMBRO NATO DO CONSELHO UNIVERSITÁRIO
DESIGNAÇÃO: 24/JUL/2000
DOCUMENTO: PORT. 288
EXONERAÇÃO: 31/JAN/2002
DOCUMENTO: PORT. 047
PERÍODO(S) GESTÃO: 01/JAN/2002 A 31/JAN/2002

AGENTE: 155.584.959-87 ALVARO REINALDO DE SOUZA
ENDEREÇO: R. HUMBERTO DE CAMPOS , 436/1401 LEBLON
MUNICIPIO: RIO DE JANEIRO UF: RJ CEP: 22430-190
CARGO: MEMBRO NATO DO CONSELHO DELIBERATIVO - TITULAR
DESIGNAÇÃO: 02/JAN/2001
DOCUMENTO: PORT. 005
EXONERAÇÃO: 05/JUN/2002
DOCUMENTO: PORT. 205
PERÍODO(S) GESTÃO: 01/JAN/2002 A 05/JUN/2002

AGENTE: 160.994.277-91 PAULO LUIS DE FREITAS
ENDEREÇO: AV. PASTEUR, 296
MUNICIPIO: RIO DE JANEIRO UF: RJ CEP: 20000-000
CARGO: MEMBRO NATO DO CONSELHO DELIBERATIVO - TITULAR
DESIGNAÇÃO: 13/AGO/2002
DOCUMENTO: PORT. 311
EXONERAÇÃO:
DOCUMENTO:
PERÍODO(S) GESTÃO: 31/AGO/2002 A 31/DEZ/2002

AGENTE: 185.458.317-49 JOSÉ DA SILVA DIAS
ENDEREÇO: R. PRES. CARLOS DE CAMPOS, 183/301 LARANJEIRAS
MUNICIPIO: RIO DE JANEIRO UF: RJ CEP: 20000-000
CARGO: MEMBRO NATO DO CONSELHO UNIVERSITARIO
DESIGNAÇÃO: 19/JUL/2000
DOCUMENTO: PORT. 286
EXONERAÇÃO:
DOCUMENTO:
PERÍODO(S) GESTÃO: 01/JAN/2002 A 31/DEZ/200

AGENTE: 187.463.066-68 MARTHA TUPINAMBÁ DE ULHOA
ENDEREÇO: RUA JULIO DE CASTILHOS, 64/1202 COPACABANA
MUNICIPIO: RIO DE JANEIRO UF: RJ CEP: 22081-025
CARGO: MEMBRO DO CONSELHO DELIBERATIVO
DESIGNAÇÃO: 05/JAN/2001
DOCUMENTO: PORT. 019

EXONERAÇÃO:
DOCUMENTO:
PERÍODO(S) GESTÃO: 01/JAN/2002 A 31/DEZ/200

AGENTE: 193.722.487-20 CARLOS ALBERTO BASILIO DE OLIVEIRA
ENDEREÇO: R. ANTONIO BASILIO 482 – 8º ANDAR TIJUCA
MUNICÍPIO: RIO DE JANEIRO UF: RJ CEP: 20511-190
CARGO: MEMBRO DO CONSELHO DELIBERATIVO
DESIGNAÇÃO: 14/DEZ/2000
DOCUMENTO: PORT. 653
EXONERAÇÃO:
DOCUMENTO:
PERÍODO(S) GESTÃO: 01/JAN/2002 A 31/DEZ/200

AGENTE: 242.534.057-20 RICARDO MARQUES DIAS
ENDEREÇO: RUA BARÃO DA TORRE N. 388/104 IPANEMA
MUNICÍPIO: RIO DE JANEIRO UF: RJ CEP: 22411-000
CARGO: MEMBRO DO CONSELHO DELIBERATIVO
DESIGNAÇÃO: 14/DEZ/2000
DOCUMENTO: PORT. 654
EXONERAÇÃO:
DOCUMENTO:
PERÍODO(S) GESTÃO: 01/JAN/2002 A 31/DEZ/200

AGENTE: 242.879.547-34 SILVIO AUGUSTO MERHY
ENDEREÇO: RUA ALMIRANTE GONÇALVES, 56 APTO 901 COPACABANA
MUNICÍPIO: RIO DE JANEIRO UF: RJ CEP: 22060-040
CARGO: MEMBRO NATO DO CONSELHO DELIBERATIVO - TITULAR
DESIGNAÇÃO: 10/JAN/2001
DOCUMENTO: PORT. 022
EXONERAÇÃO:
DOCUMENTO:
PERÍODO(S) GESTÃO: 01/JAN/2002 A 31/DEZ/200

AGENTE: 265.988.927-91 NEBIA MARIA ALMEIDA DE FIGUEIREDO
ENDEREÇO: AV. BRASIL 4365
MUNICÍPIO: RIO DE JANEIRO UF: RJ CEP: 20000-000
CARGO: MEMBRO DO CONSELHO DELIBERATIVO
DESIGNAÇÃO: 11/JAN/1999
DOCUMENTO: PORT. 026
EXONERAÇÃO: 22/MAR/2002
DOCUMENTO: PORT. 110
PERÍODO(S) GESTÃO: 01/JAN/2002 A 22/MAR/200

AGENTE: 286.345.275-49 ANA MARIA DE BULHÕES CARVALHO EDELWEISS
ENDEREÇO: RUA BARÃO DA TORRE 32 APTO 604 IPANEMA
MUNICÍPIO: RIO DE JANEIRO UF: RJ CEP: 22411-000
CARGO: MEMBRO NATO DO CONSELHO UNIVERSITARIO
DESIGNAÇÃO: 06/SET/2000
DOCUMENTO: PORT. 443
EXONERAÇÃO:
DOCUMENTO:
PERÍODO(S) GESTÃO: 01/JAN/2002 A 31/DEZ/200

AGENTE: 295.728.517-72 MARIA GABRIELLA PESTANA DE AGUIAR PANTIGOSO
ENDEREÇO: AV. PASTEUR, 296
MUNICÍPIO: RIO DE JANEIRO UF: RJ CEP: 20000-000
CARGO: MEMBRO NATO DO CONSELHO DELIBERATIVO - TITULAR
DESIGNAÇÃO: 04/JUL/2001
DOCUMENTO: PORT. 223

EXONERAÇÃO:
DOCUMENTO:
PERÍODO(S) GESTÃO: 01/JAN/2002 A 31/DEZ/200

AGENTE: 296.510.427-53 REGINA MARCIA SIMAO SANTOS
ENDEREÇO: RUA CAMPOS SALES 102 APTO 502 TIJUCA
MUNICIPIO: RIO DE JANEIRO UF: RJ CEP:20270-210
CARGO: MEMBRO NATO DO CONSELHO DELIBERATIVO - TITULAR
DESIGNAÇÃO: 01/JUL/2002
DOCUMENTO: PORT. 225
EXONERAÇÃO:
DOCUMENTO:
PERÍODO(S) GESTÃO: 01/JAN/2002 A 31/DEZ/200

AGENTE: 300.740.967-53 SUELI BARBOSA THOMAZ
ENDEREÇO: RUA 52, LOTE 19 Q. 66 CASA 1501 PIRATININGA
MUNICIPIO: NITERÓI UF: RJ CEP: 24350-120
CARGO: MEMBRO DO CONSELHO DELIBERATIVO
DESIGNAÇÃO: 10/JAN/2001
DOCUMENTO: PORT. 020
EXONERAÇÃO:
DOCUMENTO:
PERÍODO(S) GESTÃO: 01/JAN/2002 A 31/DEZ/200

AGENTE: 311.070.287-87 CARMEN LUCIA ANTAO PAIVA
ENDEREÇO: RUA CUSTODIO SERRAO, 14 APTO 701 LAGOA
MUNICIPIO: RIO DE JANEIRO UF: RJ CEP: 22470-230
CARGO: MEMBRO DO CONSELHO DELIBERATIVO
DESIGNAÇÃO: 14/DEZ/2000
DOCUMENTO: PORT. 654
EXONERAÇÃO:
DOCUMENTO:
PERÍODO(S) GESTÃO: 01/JAN/2002 A 31/DEZ/200

AGENTE: 316.150.747-91 MARIA HELENA VICENTE WERNECK
ENDEREÇO: AV. PASTEUR, 296
MUNICIPIO: RIO DE JANEIRO UF: RJ CEP: 20000-000
CARGO: MEMBRO NATO DO CONSELHO DELIBERATIVO - TITULAR
DESIGNAÇÃO: 10/JAN/2001
DOCUMENTO: PORT. 024
EXONERAÇÃO:
DOCUMENTO:
PERÍODO(S) GESTÃO: 01/JAN/2002 A 31/DEZ/200

AGENTE: 323.345.596-87 ROSALINA CORREA DE ARAUJO
ENDEREÇO: AV. EPITACIO PESSOA, 2530 APTO 1001 LAGOA
MUNICIPIO: RIO DE JANEIRO UF: RJ CEP: 22471-001
CARGO: MEMBRO NATO DO CONSELHO DELIBERATIVO - TITULAR
DESIGNAÇÃO: 21/JUN/2002
DOCUMENTO: PORT. 229
EXONERAÇÃO:
DOCUMENTO:
PERÍODO(S) GESTÃO: 21/JUN/2002 A 31/DEZ/2000

AGENTE: 329.257.357-20 BRIGIDA RIBEIRO PONCIANO
ENDEREÇO: R. DR. XAVIER SIGAUD, 290
MUNICIPIO: RIO DE JANEIRO UF: RJ CEP: 20000-000
CARGO: MEMBRO NATO DO CONSELHO DELIBERATIVO
DESIGNAÇÃO: 21/FEV/2001
DOCUMENTO: PORT. 065

EXONERAÇÃO:
DOCUMENTO:
PERÍODO(S) GESTÃO: 01/JAN/2002 A 31/DEZ/2000

AGENTE: 347.218.787-53 LUIZ EDUARDO MARQUES DA SILVA
ENDEREÇO: RUA BARTOLOMEU PORTUGAL, 10 APTO 402 BOTAFOGO
MUNICIPIO: RIO DE JANEIRO UF: RJ CEP: 22290-190
CARGO: MEMBRO NATO DO CONSELHO DELIBERATIVO
DESIGNAÇÃO: 08/AGO/2002
DOCUMENTO: PORT. 308
EXONERAÇÃO:
DOCUMENTO:
PERÍODO(S) GESTÃO: 08/AGO/2002 A 31/DEZ/2002

AGENTE: 361.696.257-91 LUIZ CLEBER GAK
ENDEREÇO: RUA A CASA 7 N. 2953 JACAREPAGUA
MUNICIPIO: RIO DE JANEIRO UF: RJ CEP: 20000-000
CARGO: MEMBRO NATO DO CONSELHO DELIBERATIVO - TITULAR
DESIGNAÇÃO: 05/NOV/2002
DOCUMENTO: PORT. 432
EXONERAÇÃO:
DOCUMENTO:
PERÍODO(S) GESTÃO: 05/NOV/2002 A 31/DEZ/2000

AGENTE: 366.743.547-91 FLORENCE ROMIJN TOCANTINS
ENDEREÇO: R. NORONHA TORREZÃO, 124 APTO. 1305
MUNICIPIO: NITEROI UF: RJ CEP: 2420-182
CARGO: MEMBRO NATO DO CONSELHO DELIBERATIVO - TITULAR
DESIGNAÇÃO: 22/MAR/2002
DOCUMENTO: PORT. 112
EXONERAÇÃO:
DOCUMENTO:
PERÍODO(S) GESTÃO: 22/MAR/2002 A 31/DEZ/2000

AGENTE: 371.205.577-34 LUIZ PEDRO SAN GIL JUTUCA
ENDEREÇO: RUA COBIRA 25 BL. 1 APTO 102 JARDIM GUANABARA
MUNICIPIO: RIO DE JANEIRO UF: RJ CEP: 21931-380
CARGO: MEMBRO NATO DO CONSELHO DELIBERATIVO - TITULAR
DESIGNAÇÃO: 02/JAN/2001
DOCUMENTO: PORT. 011
EXONERAÇÃO:
DOCUMENTO:
PERÍODO(S) GESTÃO: 01/JAN/2002 A 31/DEZ/2000

AGENTE: 380.420.027-34 ICLEIA THIESEN MAGALHÃES COSTA
ENDEREÇO: FRANKLIN ROOSEVELT 166
MUNICIPIO: RIO DE JANEIRO UF: RJ CEP: 20021-000
CARGO: MEMBRO NATO DO CONSELHO DELIBERATIVO - TITULAR
DESIGNAÇÃO: 09/JUN/2001
DOCUMENTO: PORT. 245
EXONERAÇÃO: 13/NOV/2002
DOCUMENTO: PORT. 447
PERÍODO(S) GESTÃO: 01/JAN/2002 A 13/NOV/2000

AGENTE: 399.769.127-49 DAYSE MARTINS HORA
ENDEREÇO: RUA CAMARISTA MEIER, 517 MEIER
MUNICIPIO: RIO DE JANEIRO UF: RJ CEP: 20730-230
CARGO: MEMBRO NATO DO CONSELHO DELIBERATIVO - TITULAR
DESIGNAÇÃO: 02/JAN/2001
DOCUMENTO: PORT. 003

EXONERAÇÃO: 25/MAR/2002
DOCUMENTO: PORT. 115
PERÍODO(S) GESTÃO: 01/JAN/2002 A 25/MAR/2000

AGENTE: 402.883.907-68 JOANIR PEREIRA PASSOS
ENDEREÇO: RUA FRITZ FEIGL, 690 FREGUESIA
MUNICÍPIO: RIO DE JANEIRO UF: RJ CEP: 22750-600
CARGO: MEMBRO DO CONSELHO DELIBERATIVO
DESIGNAÇÃO: 29/DEZ/2000
DOCUMENTO: PORT. 668
EXONERAÇÃO:
DOCUMENTO:
PERÍODO(S) GESTÃO: 01/JAN/2002 A 31/DEZ/2000

AGENTE: 403.828.007-10 MARIA APARECIDA CAMPOS
ENDEREÇO: R. HERACLITO GRAÇA, 305 CASA 112 FRENTE LINS E VASCONCELLOS
MUNICÍPIO: RIO DE JANEIRO UF: RJ CEP: 20725-080
CARGO: MEMBRO NATO DO CONSELHO DELIBERATIVO - TITULAR
DESIGNAÇÃO: 02/JAN/2001
DOCUMENTO: PORT. 009
EXONERAÇÃO:
DOCUMENTO:
PERÍODO(S) GESTÃO: 01/JAN/2002 A 31/DEZ/2000

AGENTE: 407.787.547-15 ANTONIO CARLOS RIBEIRO GARRIDO IGLESIAS
ENDEREÇO: R. JORGE RUDGE, 120 BL. 2 APTO 1007 VILA IZABEL
MUNICÍPIO: RIO DE JANEIRO UF: RJ CEP: 20560-220
CARGO: MEMBRO NATO DO CONSELHO DELIBERATIVO - TITULAR
DESIGNAÇÃO: 02/JAN/2001
DOCUMENTO: PORT. 007
EXONERAÇÃO:
DOCUMENTO:
PERÍODO(S) GESTÃO: 01/JAN/2002 A 31/DEZ/2000

AGENTE: 423.315.106-44 NATALIA RIBEIRO FICHE
ENDEREÇO: AV. PASTEUR, 296 URCA
MUNICÍPIO: RIO DE JANEIRO UF: RJ CEP: 20000-000
CARGO:
DESIGNAÇÃO:
DOCUMENTO:
EXONERAÇÃO:
DOCUMENTO:
PERÍODO(S) GESTÃO: 01/JAN/2002 A 31/DEZ/2000

AGENTE: 433.366.557-49 ROBERTO BAPTISTA DE FIGUEIREDO
ENDEREÇO: UNIRIO
MUNICÍPIO: RIO DE JANEIRO UF: RJ CEP: 20000-000
CARGO:
DESIGNAÇÃO:
DOCUMENTO:
EXONERAÇÃO:
DOCUMENTO:
PERÍODO(S) GESTÃO: 01/JAN/2002 A 31/DEZ/2000

AGENTE: 434.729.077-20 MARIZA BOTTINO
ENDEREÇO: AV PASTEUR, 296 URCA
MUNICÍPIO: RIO DE JANEIRO UF: RJ CEP: 20000-000
CARGO:
DESIGNAÇÃO:
DOCUMENTO:

EXONERAÇÃO:
DOCUMENTO:
PERÍODO(S) GESTÃO: 01/JAN/2002 A 23/OUT/2000

AGENTE: 439.240.507-91 TANIA BRANDAO DA SILVA
ENDEREÇO: RUA PROF. LUIS CATANHEDE, 227
MUNICIPIO: RIO DE JANEIRO UF: RJ CEP: 22251-000
CARGO:
DESIGNAÇÃO:
DOCUMENTO:
EXONERAÇÃO:
DOCUMENTO:
PERÍODO(S) GESTÃO: 01/JAN/2002 A 24/MAI/2000

AGENTE: 467.328.026-15 VALERIA CRISTINA LOPES WILKE
ENDEREÇO: RUA MARQUES DE ABRANTES, 107/1111 BOTAFOGO
MUNICIPIO: RIO DE JANEIRO UF: RJ CEP: 20000-000
CARGO:
DESIGNAÇÃO:
DOCUMENTO:
EXONERAÇÃO:
DOCUMENTO:
PERÍODO(S) GESTÃO: 01/JAN/2002 A 31/DEZ/2000

AGENTE: 508.264.767-91 TERESINHA DE JESUS ESPIRITO SANTO DA SILVA
ENDEREÇO: RUA SAO FRANCISCO XAVIER, 856/102 MARACANÃ
MUNICIPIO: RIO DE JANEIRO UF: RJ CEP: 20550-013
CARGO:
DESIGNAÇÃO:
DOCUMENTO:
EXONERAÇÃO:
DOCUMENTO:
PERÍODO(S) GESTÃO: 01/JAN/2002 A 31/DEZ/2000

AGENTE: 537.671.367-91 EDUARDO GOMES DOS SANTOS
ENDEREÇO: ALAMEDA XAVIER DE ARAUJO COND. UBA N. 140 CAMBOINHAS
MUNICIPIO: NITEROI UF: RJ CEP: 24350-580
CARGO: MEMBRO NATO DO CONSELHO DELIBERATIVO - TITULAR
DESIGNAÇÃO: 31/JAN/2001
DOCUMENTO: PORT. 044
EXONERAÇÃO:
DOCUMENTO:
PERÍODO(S) GESTÃO: 01/JAN/2002 A 31/DEZ/2002

AGENTE: 539.584.897-53 MARIA JOSÉ MESQUITA CAVALLEIRO DE MACEDO WEHLING
ENDEREÇO: AV. PASTEUR, 296
MUNICIPIO: RIO DE JANEIRO UF: RJ CEP: 20000-000
CARGO: MEMBRO NATO DO CONSELHO DELIBERATIVO - TITULAR
DESIGNAÇÃO: 02/JAN/2001
DOCUMENTO: PORT. 001
EXONERAÇÃO:
DOCUMENTO:
PERÍODO(S) GESTÃO: 01/JAN/2002 A 31/DEZ/2002

AGENTE: 549.957.367-00 ANA TERESA JARDIM REYNAUD
ENDEREÇO: RUA SAO CLEMENTE 68 APTO 805 BOTAFOGO
MUNICIPIO: RIO DE JANEIRO UF: RJ CEP: 22260-000
CARGO: MEMBRO NATO DO CONSELHO DELIBERATIVO - TITULAR
DESIGNAÇÃO: 23/ABR/2001
DOCUMENTO: PORT. 121

EXONERAÇÃO:
DOCUMENTO:
PERÍODO(S) GESTÃO: 01/JAN/2002 A 31/DEZ/2002

AGENTE: 553.434.499-72 INGRID EMMA PERLE BARANCOSKI
ENDEREÇO: RE. DR. XAVIER SIGAUD, 290
MUNICÍPIO: RIO DE JANEIRO UF: RJ CEP: 20000-000
CARGO: MEMBRO DO CONSELHO DELIBERATIVO
DESIGNAÇÃO: 14/DEZ/2000
DOCUMENTO: PORT. 653
EXONERAÇÃO:
DOCUMENTO:
PERÍODO(S) GESTÃO: 01/JAN/2002 A 31/DEZ/2002

AGENTE: 599.012.847-91 RUTH SERRÃO Ó' MALLEY
ENDEREÇO: RUA CONDE BONFIM, 429 APTO C-02 TIJUCA
MUNICÍPIO: RIO DE JANEIRO UF: RJ CEP: 20520-051
CARGO: MEMBRO DO CONSELHO DELIBERATIVO
DESIGNAÇÃO: 05/JAN/2001
DOCUMENTO: PORT. 019
EXONERAÇÃO:
DOCUMENTO:
PERÍODO(S) GESTÃO: 01/JAN/2002 A 31/DEZ/2002

AGENTE: 603.313.307-25 LYCIA MARIA ROSA EPPRECHT
ENDEREÇO: RUA EDITOR JOSE OLYMPIO N. 140 APTO 203 - BOTAFOGO
MUNICÍPIO: RIO DE JANEIRO UF: RJ CEP: 20000-000
CARGO: MEMBRO DO CONSELHO DELIBERATIVO
DESIGNAÇÃO: 14/DEZ/2000
DOCUMENTO: PORT. 653
EXONERAÇÃO:
DOCUMENTO:
PERÍODO(S) GESTÃO: 01/JAN/2002 A 31/DEZ/2002

AGENTE: 690.816.977-49 CAROLE GUBERNIKOFF
ENDEREÇO: RUA MARIO PORTELA N. 161 BL. B APTO 1101 LARANJEIRAS
MUNICÍPIO: RIO DE JANEIRO UF: RJ CEP: 22241-000
CARGO: MEMBRO DO CONSELHO DELIBERATIVO
DESIGNAÇÃO: 05/JAN/2001
DOCUMENTO: PORT. 019
EXONERAÇÃO:
DOCUMENTO:
PERÍODO(S) GESTÃO: 01/JAN/2002 A 31/DEZ/2002

AGENTE: 708.971.907-34 ULISSES CERQUEIRA LINHARES
ENDEREÇO: RUA PEREIRA NUNES 135 APTO 103 TIJUCA
MUNICÍPIO: RIO DE JANEIRO UF: RJ CEP: 20511-120
CARGO: MEMBRO DO CONSELHO DELIBERATIVO
DESIGNAÇÃO: 14/DEZ/2000
DOCUMENTO: PORT. 654
EXONERAÇÃO:
DOCUMENTO:
PERÍODO(S) GESTÃO: 01/JAN/2002 A 31/DEZ/2002

AGENTE: 724.854.697-68 MARIA LUCIA DE ARAUJO GOMES
ENDEREÇO: AV. PASTEUR, 296 URCA
MUNICÍPIO: RIO DE JANEIRO UF: RJ CEP: 20000-000
CARGO: MEMBRO DO CONSELHO DELIBERATIVO
DESIGNAÇÃO: 14/DEZ/2000
DOCUMENTO: PORT. 653

EXONERAÇÃO:
DOCUMENTO:
PERÍODO(S) GESTÃO: 01/JAN/2002 A 31/DEZ/2002

AGENTE: 820.124.747-72 ALEXANDRE ALBINO ANDREATTA
ENDEREÇO: RUA MARQUES DE S. VICENTE, 324/302
MUNICIPIO: RIO DE JANEIRO UF: RJ CEP: 20000-000
CARGO: MEMBRO DO CONSELHO DELIBERATIVO
DESIGNAÇÃO: 14/DEZ/2000
DOCUMENTO: PORT. 653
EXONERAÇÃO:
DOCUMENTO:
PERÍODO(S) GESTÃO: 01/JAN/2002 A 31/DEZ/2002

AGENTE: 859.909.227-87 MONICA VALLE DE CARVALHO
ENDEREÇO: RUA ALM. ALEXANDRINO, 2006 CASA 6/201 – SANTA TERESA
MUNICIPIO: RIO DE JANEIRO UF: RJ CEP: 20241-261
CARGO: MEMBRO DO CONSELHO DELIBERATIVO
DESIGNAÇÃO: 10/JUL/2002
DOCUMENTO: PORT. 262
EXONERAÇÃO:
DOCUMENTO:
PERÍODO(S) GESTÃO: 10/JUL/2002 A 31/DEZ/2002

AGENTE: 894.105.807-49 ANDRE FELIPE ARGUELLES BETIM PAES LEME
ENDEREÇO: RUA DESEMBARGADOR BURLE, 56 APTO 203 - HUMAITÁ
MUNICIPIO: RIO DE JANEIRO UF: RJ CEP: 22271-060
CARGO: MEMBRO DO CONSELHO DELIBERATIVO
DESIGNAÇÃO: 05/JAN/2001
DOCUMENTO: PORT. 019
EXONERAÇÃO:
DOCUMENTO:
PERÍODO(S) GESTÃO: 01/JAN/2002 A 31/DEZ/2002

AGENTE: 906.883.337-53 MARCOS LUIZ CAVALCANTE DE MIRANDA
ENDEREÇO: RUA GAVIÃO PEIXOTO, 152 APTO 302 - ICARAÍ
MUNICIPIO: NITERÓI UF: RJ CEP: 24230-101
CARGO: MEMBRO NATO DO CONSELHO DELIBERATIVO - TITULAR
DESIGNAÇÃO: 12/MAR/2001
DOCUMENTO: PORT. 082
EXONERAÇÃO:
DOCUMENTO:
PERÍODO(S) GESTÃO: 01/JAN/2002 A 31/DEZ/2002

AGENTE: 915.070.067-72 CLAUDIA BELTRAO DA ROSA
ENDEREÇO: AV. PASTEUR, 296 URCA
MUNICIPIO: RIO DE JANEIRO UF: RJ CEP: 20000-000
CARGO: MEMBRO DO CONSELHO DELIBERATIVO
DESIGNAÇÃO: 14/DEZ/2000
DOCUMENTO: PORT. 653
EXONERAÇÃO:
DOCUMENTO:
PERÍODO(S) GESTÃO: 01/JAN/2002 A 31/DEZ/2002

AGENTE: 966.921.037-20 LEILA CRISTINA VASCONCELOS DE ANDRADE
ENDEREÇO: AV. PASTEUR, 296 URCA
MUNICIPIO: RIO DE JANEIRO UF: RJ CEP: 20000-000
CARGO: MEMBRO DO CONSELHO DELIBERATIVO
DESIGNAÇÃO: 14/DEZ/2000
DOCUMENTO: PORT. 653

EXONERAÇÃO:
DOCUMENTO:
PERÍODO(S) GESTÃO: 01/JAN/2002 A 31/DEZ/2002

AGENTE: 992.562.587-49 ROSSANO KEPLER ALVIM FIORELLI
ENDEREÇO: RUA FRANCISCO OTAVIANO, 240 APTO 101 IPANEMA
MUNICÍPIO: RIO DE JANEIRO UF: RJ CEP: 22080-000
CARGO: MEMBRO DO CONSELHO DELIBERATIVO
DESIGNAÇÃO: 14/DEZ/2000
DOCUMENTO: PORT. 654
EXONERAÇÃO:
DOCUMENTO:
PERÍODO(S) GESTÃO: 01/JAN/2002 A 31/DEZ/2002

NATUREZA DA RESPONSABILIDADE: ORDENADOR DE DESPESA P/DELEG. DE COMPETENCIA
AGENTE: 111.797.087-68 AGOSTINHO MANUEL DA SILVA ASCENÇÃO
ENDEREÇO: RUA CLARICE INDIO DO BRASIL 00030404 BOTAFOGO
MUNICÍPIO: RIO DE JANEIRO UF: RJ CEP: 22030-061
CARGO: ORDENADOR DE DESPESA P/DELEG. DE COMPETENCIA
DESIGNAÇÃO: 07/MAI/2001
DOCUMENTO: PORT. 132
EXONERAÇÃO:
DOCUMENTO:
PERÍODO(S) GESTÃO: 01/JAN/2002 A 31/DEZ/2002

AGENTE: 386.976.707-30 WAGNER MARTIGNONI DE FIGUEIREDO
ENDEREÇO: RUA ROCHA MIRANDA, 302 APTO 201 - TIJUCA
MUNICÍPIO: RIO DE JANEIRO UF: RJ CEP: 20530-450
CARGO: ORDENADOR DE DESPESA SUBSTITUTO
DESIGNAÇÃO: 29/MAI/2001
DOCUMENTO: PORT. 174
EXONERAÇÃO:
DOCUMENTO:
PERÍODO(S) GESTÃO: 01/JAN/2002 A 31/DEZ/2002

NATUREZA DA RESPONSABILIDADE: AGENTE DIRETOR
AGENTE: 405.032.677-91 JORGE BAPTISTA SOARES
ENDEREÇO: RUA MARIZ E BARROS 775
MUNICÍPIO: RIO DE JANEIRO UF: RJ CEP: 20000-000
CARGO: SUPERINTENDENTE ADMINISTRATIVO
DESIGNAÇÃO: 11/MAI/2001
DOCUMENTO: PORT. 147
EXONERAÇÃO:
DOCUMENTO:
PERÍODO(S) GESTÃO: 01/JAN/2002 A 31/DEZ/2002

NATUREZA DA RESPONSABILIDADE: ENCARREGADO DO ALMOXARIFADO - TITULAR
AGENTE: 496.622.107-25 SERGINALDO DE SOUZA COSTA
ENDEREÇO: UNIRIO
MUNICÍPIO: RIO DE JANEIRO UF: RJ CEP: 20000-000
CARGO: CHEFE DO SERVIÇO DE SUPRIMENTO
DESIGNAÇÃO: 07/JUN/2001
DOCUMENTO: PORT. 199
EXONERAÇÃO:
DOCUMENTO:
PERÍODO(S) GESTÃO: 01/JAN/2002 A 31/DEZ/2002

NATUREZA DA RESPONSABILIDADE: ENCARREGADO DO SETOR FINANCEIRO - TITULAR
AGENTE: 459.241.397-00 SEBASTIÃO ALVES BARBOSA
ENDEREÇO: RUA MARIZ E BARROS 775 TIJUCA

MUNICÍPIO: RIO DE JANEIRO
CARGO: CHE DA DIVISÃO FINANCEIRA DO HUGG
DESIGNAÇÃO: 22/MAI/2001
DOCUMENTO: PORT. 165
EXONERAÇÃO:
DOCUMENTO:
PERÍODO(S) GESTÃO: 01/JAN/2002 A 31/DEZ/2002

UF: RJ CEP: 20270-004

NATUREZA DA RESPONSABILIDADE: ENCARREGADO ALMOX./MAT. ESTOQUE - TITULAR
AGENTE: 806.127.097-87 MARIA LUCIA CARNEIRO DOS RIOS
ENDEREÇO: RUA LOPES QUINTAS 244/1001
MUNICÍPIO: RIO DE JANEIRO
CARGO: CHEFE DA DIVISÃO DE NUTRIÇÃO
DESIGNAÇÃO: 08/ABR/1991
DOCUMENTO: PORT. 369
EXONERAÇÃO:
DOCUMENTO:
PERÍODO(S) GESTÃO: 01/JAN/2002 A 31/DEZ/2002

UF: RJ CEP: 20000-000

NATUREZA DA RESPONSABILIDADE: ENCARREGADO DA FARMÁCIA - TITULAR
AGENTE: 934.823.617-20 ANDREA ALMEIDA TOFANI
ENDEREÇO: RUA CONDE BONFIM 920/303 TIJUCA
MUNICÍPIO: RIO DE JANEIRO
CARGO: CHEFE DO SERVIÇO DE FARMÁCIA DO HUGG
DESIGNAÇÃO: 04/MAI/1999
DOCUMENTO: PORT. 204
EXONERAÇÃO:
DOCUMENTO:
PERÍODO(S) GESTÃO: 01/JAN/2002 A 31/DEZ/2002

UF: RJ CEP: 20530-002

NATUREZA DA RESPONSABILIDADE: RESPONSÁVEL P/EXECUÇÃO ORÇAMENTÁRIA - TITULAR
AGENTE: 902.667.227-68 AMAURI DE PAULA SANTOS
ENDEREÇO: NN
MUNICÍPIO: RIO DE JANEIRO
CARGO: CHEFE DO SERVIÇO DE ORÇAMENTO E FINANÇAS
DESIGNAÇÃO: 07/JUN/2001
DOCUMENTO: PORT. 197
EXONERAÇÃO:
DOCUMENTO:
PERÍODO(S) GESTÃO: 01/JAN/2002 A 31/DEZ/2002

UF: RJ CEP: 20000-00

UNIVERSIDADE DO RIO DE JANEIRO - UNIRIO

DIRIGENTES

Professor Pietro Novellino

REITOR

Professor José Dias

VICE-REITOR

Professora Brígida Ribeiro Ponciano

PRÓ-REITOR DE ENSINO DE GRADUAÇÃO

Professora Ana Maria de Bulhões Carvalho

PRÓ-REITOR DE PÓS-GRADUAÇÃO, PESQUISA E EXTENSÃO

Professor Maurício do Pinho Gama

PRÓ-REITOR DE PLANEJAMENTO E DESENVOLVIMENTO

Benedito Cunha Machado

PRÓ-REITOR ADMINISTRATIVO

Professor Mário Barreto Corrêa Lima

DECANO DO CENTRO DE CIÊNCIAS BIOLÓGICAS E DA SAÚDE

Professor Luiz Pedro San Gil Jutuca

DECANO DO CENTRO DE CIÊNCIAS EXATAS E TECNOLOGIA

Professora Maria José Mesquita Cavalleiro do Macedo Wehling
DECANO DO CENTRO DE CIÊNCIAS HUMANAS
Professora Maria Helena Vicente Werneck
DECANO DO CENTRO DE LETRAS E ARTES
Erotildes de Lima Mattos
DIRETOR DA BIBLIOTECA CENTRAL
Professora Sônia Helena da Costa Kamintz
DIRETOR DO ARQUIVO CENTRAL
Professor Agostinho Manuel da Silva Ascenção
DIRETOR DO HOSPITAL UNIVERSITÁRIO GAFFRÉE E GUINLE

PRÓ-REITORIA DE PLANEJAMENTO E DESENVOLVIMENTO - PROPD
RELATÓRIO DE GESTÃO

PRÓ-REITOR

Professor Maurício de Pinho Gama

EQUIPE TÉCNICA:

COORDENAÇÃO DE PLANEJAMENTO

Luiza Amanda Pereira Camargo - Coordenadora

Maria Lúcia do Oliveiro Dias,

Maria do Rozario da Souza Guerra

APRESENTAÇÃO

O Relatório de Gestão é um documento obrigatório e fundamental na vida das Instituições de Ensino Superior por registrar o seu desempenho no ano retratado, sendo parte integrante do Processo de Prestação de Contas da Universidade, permitindo também sua avaliação Institucional.

É um documento que permite aos gestores da UNIRIO a realização de uma análise global tornando possível avaliar os esforços Acadêmicos e Administrativos dos diversos organismos da instituição, despendidos no período relativo ao Relatório, inclusive de seus Órgãos Suplementares, refletindo os esforços de todos os que integram a equipe responsável pela Universidade; seus docentes, seu corpo técnico-administrativo e, principalmente, de seus discentes, objetivo maior da Instituição.

A divulgação dos resultados alcançados através dos dados apresentados reflete o aprimoramento da instituição, registra o seu crescimento e o sentido de sua evolução, retrata o resultado de sua política, além de fornecer elementos para o planejamento futuro de suas opções, mantendo a UNIRIO dentro dos princípios que a norteiam: ser uma Universidade pública, gratuita o cada vez de melhor qualidade.

PIETRO NOVELLINO

REITOR

OBJETIVOS DA UNIRIO

A Universidade do Rio de Janeiro - UNIRIO, criada pela Lei n.º 6655, de 05 de junho de 1973, tem por objetivo:

I. Produzir, difundir e preservar o saber em todos os campos do conhecimento;

II. Formar cidadãos com consciência humanista, crítica e reflexiva, comprometidos com a sociedade e sua transformação;

III. Estender à sociedade os benefícios sociais da criação cultural, artística, científica e tecnológica gerada na Instituição;

IV. Manter intercâmbio com entidades públicas, privadas, organizações e movimentos sociais, atendendo as demandas específicas, mediante prestação de serviços;

V. Buscar padrão de excelência em todas suas esferas.

1 - A INSTITUIÇÃO

1.1 - Aspectos Históricos

A Universidade do Rio de Janeiro, de natureza pública, federal e gratuita, criada em 5 de junho de 1979, pela Lei n.º 6.655, é a mais nova entre as universidades federais do Estado do Rio de Janeiro. A UNIRIO resultou da fusão de tradicionais instituições isoladas de ensino tendo inicialmente sido concebida com uma Federação de escolas, transformando-se posteriormente em universidade.

A linha de ação da universidade, que caracteriza a sua atividade acadêmica, é o enfoque humanístico e social das ações que orientam as atividades de seus centros acadêmicos além da formação profissional dentro do conceito de cidadania.

O corpo social da instituição é constituído por discentes, pessoal técnico administrativo e docente, com a qualificação acadêmica necessária às suas atividades. O corpo docente da UNIRIO é composto por doutores, mestres, especialistas e graduados, nas diversas áreas de conhecimento onde atua a Instituição.

Nos aspectos pedagógicos a Universidade do Rio de Janeiro esta plenamente adequada aos dispositivos estabelecidos pela Lei de Diretrizes e Bases da Educação - Lei nº 9.394/96.

1.2 - Estrutura da UNIRIO

A estrutura acadêmica da UNIRIO subordina-se a uma reitoria na qual encontram-se as Pró-Reitorias de Ensino de Graduação, de Pesquisa e Pós-Graduação e Extensão, Administrativa e Planejamento e Desenvolvimento.

A administração da universidade é exercida pelo Reitor, executor de uma ação colegiada oriunda de dois conselhos, o Conselho Universitário - CONSUNI e o Conselho de Ensino e Pesquisa - CEP.

O Organograma, a seguir apresentado, ilustra as vinculações administrativas entre os diferentes órgãos que compõem a estrutura da UNIRIO.

ORGANOGRAMA GERAL DA UNIRIO – (12/06/02)

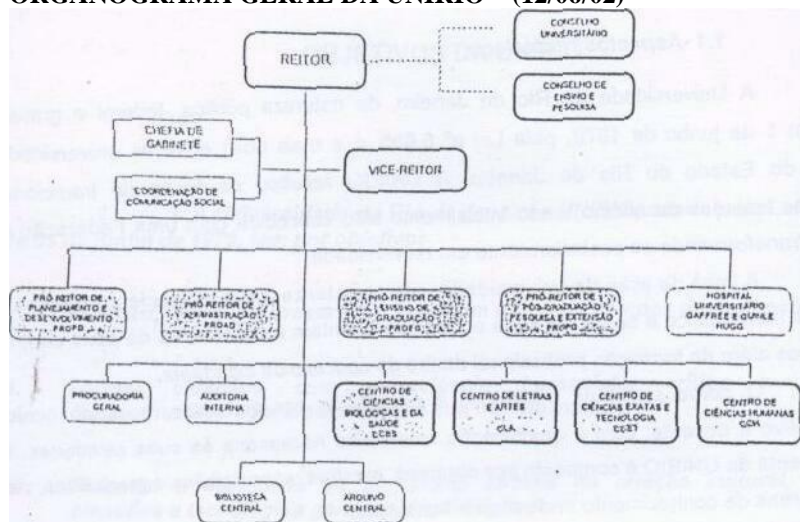

A estrutura pedagógica e científica da UNIRIO, responsável pela execução das atividades fins; ensino, pesquisa e extensão, estão sob a responsabilidade da quatro Centros Universitários:

Centro de Ciências Biológicas e da Saúde - CCBS,

Centro de Ciências Exatas e Tecnologia - CCET,

Centro de Ciências Humanas - CCH e

Centro de Letras e Artes - CLA.

Estes órgãos abrigam as Escolas/Institutos, Departamentos de Ensino, Núcleos de Pesquisa e de Extensão, Coordenações, Laboratórios e os demais espaços acadêmicos necessários às suas atividades de ensino, de pesquisa, do extensão, e as assistenciais e culturais.

Integrando o complexo universitário da UNIRIO existem ainda, o Hospital Universitário Gaffrée e Guinle - HUGG, a Biblioteca Central, o Arquivo Central e os organismos que integram a administração central.

A instituição está em plena fase de modernização de sua estrutura, com implantação de novos sistemas, entre eles a importante informatização total dos seus processos acadêmicos e administrativos.

Existem espaços universitários que não integram a estrutura administrativa formal, porém, representam parcela importante da instituição nos quais se desenvolvem atividades específicas como: a Fábrica de Cuidados e o Escritório Modelo.

1.3 - Os Espaços Universitários

A UNIRIO encontra-se distribuída em cinco campi todos localizados no município do Rio de Janeiro:

> Campus da Avenida Pasteur nº 296, no Bairro da Urca-onde se situa a Reitoria, Escola de Nutrição e Escola de Enfermagem Alfredo Pinto;

> Campus da Avenida Pasteur 458, onde se situam os Centros de Ciências Humanas, o Centro de Letras e Artes, o Centro de Ciências Exatas e Tecnologia e a Escola de Biologia;

> Campus da Rua Voluntários da Pátria, em Botafogo, onde se encontram alguns órgãos auxiliares e antiga localização do Centro de Ciências Exatas e Tecnologia e da Escola de Biologia;

> Campus na Rua Frei Caneca - Centro da Cidade, onde se situa o Centro de Ciências da Saúde;

> Campus na Rua Mariz e Barros - Tijuca onde se situa o Hospital Universitário Gaffrée e Guinle.

Todas essas localizações possuem espaços acadêmicos onde são desenvolvidas as atividades de ensino, pesquisa e extensão que integram os currículos dos cursos de graduação e programas de pós-graduação.

A existência de cinco campi dificulta bastante a administração da UNIRIO, em especial pela grande dispersão do seu corpo discente e docente, além de se tornar um fator que amplia de forma significativa os gastos.

Diante deste quadro, a UNIRIO desenvolve importante programa para construção de novo prédio nos terrenos disponíveis da Avenida Pasteur 458 para construção de um novo prédio que possa absorver as atividades do CCBS atualmente desenvolvidas no Campus da Rua Frei Caneca.

2. ATIVIDADES ACADÊMICAS

2.1 - Ensino do Graduação

A Pró-Reitoria de Ensino de Graduação, órgão subordinado à Reitoria, é responsável pela política de graduação, expressa no PROJETO PEDAGÓGICO da UNIRIO. Esta política caracteriza-se por um processo de formação de profissionais competentes em sua área de conhecimento, críticos em relação ao contexto social, político e econômico comprometido com as questões éticas e legais. Esta formação tem como princípio a indissociabilidade entre ensino, pesquisa e extensão no âmbito da graduação.

No decorrer do ano de 2002 esta Pró-Reitoria, além das atividades de rotina, deu continuidade ao trabalho desenvolvido em 2001 referente à melhora das condições de ingresso e oferta dos vários cursos de graduação no sentido da modernização e da dinâmica exigidas pelas atuais necessidades do mundo contemporâneo.

O que se apresenta neste relatório é um resumo das ações realizadas em 2002, dos principais resultados alcançados e da análise das metas que não foram viabilizadas.

As ações que merecem destaque são:

- > Adequação e reformulação dos currículos dos vários cursos;
- > Introdução de atividades complementares de extensão;
- > Maior aproveitamento das vagas por abandono e jubramento;
- > Conscientização junto ao corpo discente dos efeitos da frequência e do desempenho insuficientes e dos prazos de integralização dos cursos;
- > Incremento de parcerias com instituições públicas e privadas nacionais e estrangeiras;
- > Ampliação e diversificação dos convênios com o objetivo de dar maiores oportunidades de estágios curriculares e extracurriculares direcionados à formação profissional e à inserção tempestiva no mercado de trabalho.

De grande relevância foi o início da implementação do sistema de Informações para o Ensino- SIE-módulo de controle acadêmico o que permitiu a organização dos dados do alunado de graduação imprescindíveis à administração do ensino através de informações de boa qualidade.

É importante salientar o esforço realizado no exercício de 2002 para compatibilizar, no Calendário Universitário, as atividades do ano acadêmico de 2002 e aquelas que deixaram de se realizar em 2001 em virtude da paralisação dos três segmentos da universidade. Isto foi feito em consonância com a Lei 9304-LDO que estabelece a duração de 200 dias de atividades letivas anuais.

2.1.1 - Avaliação dos cursos do Graduação pelo MEC

Em 2002, a UNIRIO foi avaliada pelo Exame Nacional de Cursos (Provão/INEP/MEC) nos cursos de Ciências Biológicas, Pedagogia, Direito, Medicina e, pela primeira vez, no curso Enfermagem, os demais cursos não foram, em 2002, objeto de avaliação pelo MEC.

Os cursos de Ciências Biológicas e Pedagogia mantiveram o conceito máximo (A). O curso de Medicina manteve o mesmo conceito de 2001 (C), apesar da adoção dos procedimentos necessários ao aprimoramento dos conteúdos programáticos, das competências e habilidades exigidas e das melhoras que puderam ser implementadas, em 2002, na infra-estrutura do Instituto Biomédico e do Hospital Universitário. Cabe esclarecer que os alunos do referido curso já estão conscientizados da importância do resultado do exame para o seu currículo e para a Instituição, levando em conta que esta avaliação estabelece uma competição entre as várias Escolas Médicas do País. É importante salientar que estas medidas demandam tempo para surtir efeito.

Em relação ao curso de Direito o conceito diminuiu de A para B. Os fatores que induziram esta avaliação ainda estão sendo analisados pela Escola de Ciências Jurídicas e pela Pró-Reitoria de Ensino de Graduação, entretanto, sabe-se que a implantação do sistema informatizado de controle acadêmico, a orientação do corpo discente em relação as alterações do novo currículo contemplando atividades complementares de pesquisa e extensão, a implementação de um Núcleo de Práticas Jurídicas informatizado, a estabilidade administrativa da Escola e um corpo docente qualificado são ações fundamentais para a melhoria do Curso de Direito. No decorrer de 2002 estas ações foram iniciadas.

Cabe ressaltar que a Escola de Ciências Jurídicas foi contemplada com um considerável número de vagas docentes, recebendo 4 (quatro) docentes com doutorado em 2002, estando em andamento mais um Concurso de docente com mestrado para o quadro permanente, além de 3 (três) professores substitutos para suprir falta de docentes afastados para qualificação.

Da mesma forma a Escola de Medicina teve seu corpo docente enriquecido com a contratação de 9 professores adjuntos com doutorado e 03 professores titulares para o quadro permanente. O curso de Enfermagem foi, pela primeira vez, avaliado e recebeu conceito B. Ações visando um melhor desempenho futuro serão implementadas.

É oportuno salientar que qualquer instrumento de avaliação prevê mudança continua do comportamento e da cultura da Universidade, merecendo intervenção política, ética e pedagógica. Entretanto, todos estes esforços no sentido de melhorar os padrões de qualidade das funções realizadas precisam estar acompanhados de investimentos financeiros na infra-estrutura, contratação de recursos humanos (docentes e técnico-administrativos) qualificados e motivados.

2.1.2 - Quadro dos resultados avaliação dos cursos do graduação pelo MEC

Curso	Ano	Conceito ENC	Avaliação das Condições do Oferta		
			Corpo Docente	Organização Pedagógica	Didático-Instalação (Infra-estrutura)
Ciências Biológicas	2000	A	CB	CB	CI
	2001	A			
	2002	A			
Direito	1999	B	NA	NA	NA
	2000	B			
	2001	A			
	2002	B			
Enfermagem	2002	B			
Medicina	1999	B	CMB	CB	CR
	2000	B			
	2001	C			
	2002	C			
Pedagogia	2001	A	NA	NA	NA
	2002	A			

Condições: CMB = Muito Boas CB = Boas CR = Regulares CI = Insuficientes NA = Não avaliado

2.1.3 - O exame de ingresso - Vestibular

O Processo Seletivo Discente - Vestibular 2002 - ocorreu nos meses de fevereiro e março, em consequência do adiamento de atividades acadêmicas em virtude da paralisação de docentes, discentes e técnico-administrativos ocorrida no segundo semestre de 2001.

Para realização deste certame houve o aprimoramento do sistema operacional, reestruturação da página do Vestibular visando uma melhor divulgação das informações aos candidatos, adequação do sistema de processamento, treinamento de todo o pessoal envolvido no concurso e principalmente, o aperfeiçoamento e agilização das bancas de elaboração e correção. A UNIRIO foi a primeira Instituição pública do Estado do Rio de Janeiro a adotar o resultado do Exame Nacional do Ensino Médio (ENEM) para o ingresso na graduação, dando oportunidade aos alunos oriundos da rede pública e sem chance de frequentar cursos preparatórios específicos.

Esta medida vem do encontro às expectativas da sociedade, contempla o Projeto Pedagógico das Escolas de Ensino Médio e está em consonância com a Lei de Diretrizes e Bases que prevê a flexibilização dos mecanismos de acesso ao ensino superior, previsto no seu Art. 51.

Realizou-se, ainda, pela primeira vez na Instituição, inscrições pela Internet, possibilitando que candidatos de outros estados da federação efetivassem tal procedimento à distância.

Os resultados numéricos foram os seguintes:

FORMA DE INSCRIÇÃO	INSCRITOS
Posto de Inscrição	16.965
Internet	2.913
TOTAL	19.878

Do Total de inscritos 9.187 fizeram opção pelo ENEM.

Dos que fizeram opção pelo ENEM, 262 tiveram matrícula imediata na UNIRIO. No total foram oferecidas 1.420 vagas para 19.878 candidatos, uma relação de 13,99 candidatos por vaga.

A UNIRIO selecionou seus alunos de acordo com o projeto pedagógico de cada curso de graduação adotando também uma política de responsabilidade social que resultou no aperfeiçoamento do processo de identificação dos alunos carentes permitindo, através desta nova estratégia um maior número de isentos da taxa da inscrição abrangendo um total de 3.571 candidatos.

2.1.4 - Outras Formas de Ingresso

A UNIRIO, como a maioria das instituições públicas da ensino superior, tem além do exame de ingresso - Vestibular, outras formas de acesso, muitas delas decorrentes de acordos e convênios.

Transferência ex-officio.

Esta modalidade de ingresso, independente da existência de vaga, aumentou o número de discentes nos vários cursos desta universidade, tendo em vista a grande demanda dos dependentes de militares residentes nas proximidades do principal campus da UNIRIO, tendo ingressado 15 alunos no 1º semestre e 4 no 2º semestre.

ConvênioPEC-G

O Programa Estudante Convênio da Graduação PEC-G é regido por um protocolo entre os Ministérios da Educação e Ministério das Relações Exteriores que regulamenta o convênio. Este convênio, específico para alunos estrangeiros, trouxe para o convívio da UNRIO em 2002, 57 alunos.

Reingresso e Transferência

O concurso público de reingresso e transferência foi realizado em setembro de 2002 visando a completar vagas existentes em alguns cursos de menor demanda ou de menor índice de aprovação no vestibular. Constitui mais uma oportunidade de ingresso na Instituição e permite um melhor aproveitamento de vagas disponíveis para o ensino de graduação.

Cabe ressaltar que os cursos de maior demanda, como Medicina e Direito, estão com um percentual de 10% de alunos acima da capacidade prevista, tendo em vista as transferências ex-officio, ao Programa PEC-G e as matrículas ocorridas por decisão judicial.

Nesta modalidade de ingresso foram admitidos 24 alunos para o curso de Música, 35 para o de Teatro e 26 para o de História, totalizando 85 alunos.

2.1.5 - Criação de novos Cursos

O Conselho de Ensino e Pesquisa aprovou, em 2002, o novo curso de Bacharelado em Turismo, o primeiro oferecido por uma instituição pública na Cidade do Rio de Janeiro, que oferecerá 55 vagas para o primeiro semestre de 2003.

A criação deste curso tem como objetivos principais, a formação básica de caráter interdisciplinar, humanista e voltada para o estudo do Turismo como fator de desenvolvimento dentro de um quadro de valorização social.

O seu projeto pedagógico enfatiza, além do fenômeno turístico o das práticas voltadas para o planejamento, a implementação de políticas, diretrizes, programas e ações no campo do turismo.

Cabe ressaltar que a UNIRIO mantém dois campi no Corredor Cultural da Urca, espaço de altíssima expressão turística da cidade do Rio de Janeiro.

Tal iniciativa foi viabilizada após estudo de otimização de recursos materiais e humanos dos Centros de Ciências Humanas e do Centro de Ciências Biológicas e da Saúde.

2.1.6 - Melhora das Condições do Oferta dos Cursos de Graduação

Dando continuidade ao trabalho iniciado em 2001 a Instituição vem adotando ações que visam à redução dos índices de retenção e evasão, decorrentes do perfil sócio-econômico dos discentes, da má informação acerca das normas acadêmicas e da desmotivação por diversas causas. Neste sentido foi elaborado pelas Pró-Reitorias Acadêmicas; de Graduação e Pós-Graduação, o Manual do Estudante contendo informações necessárias aos discentes da graduação e da pós-graduação, alertando-os para os efeitos da frequência e do desempenho insuficientes e dos prazos de integralização dos cursos.

As principais ações iniciadas em 2001 foram desenvolvidas de forma constante no decorrer de 2002 e são as seguintes:

- > Manutenção do acompanhamento e apoio psicológico discente pelas Comissões de Orientação Acadêmica;
- > Manutenção do quantitativo de bolsas de monitoria - com o objetivo de estimular a participação discente nas atividades das disciplinas. Foi pleiteado um aumento do quantitativo e do valor desta modalidade de bolsa para atender a um maior número de alunos da graduação, em especial dos cursos novos de Sistema de Informações e de História, não sendo possível o deferimento da solicitação por falta de disponibilidade orçamentária destinada para tal fim;
- > Manutenção das comissões de estágio curricular, no sentido de orientar a formação profissional;
- > Ampliação dos convênios firmados com Instituições Públicas e Privadas para estágios curriculares e extracurriculares. Em 2001 foram firmados 41 novos convênios e em 2002 um total de 71;
- > Continuada atualização e modernização dos currículos dos cursos, no sentido de atender às Diretrizes Curriculares, a Lei 9.394 - Lei de Diretrizes e Bases da Educação Nacional, o Plano Nacional de Educação e a Lei 10.172, de 09.01.2001, que prevê em seu artigo 23 "Implantar o Programa de Desenvolvimento da Extensão Universitária em todas as Instituições Federais de Ensino Superior no quadriênio 2001-2004 e assegurar que, no mínimo, 10% do total de créditos exigidos para a graduação no ensino superior no País será reservado para a atuação dos alunos em ações extensionistas";
- > Integração do Ensino, Pesquisa e Extensão possibilitando a participação dos alunos de graduação nos Projetos Institucionais;
- > Ampliação e adequação de salas de aulas e anfiteatros;
- > Melhora na infra-estrutura dos laboratórios, por meio de aquisição de equipamentos específicos. Neste item cabe esclarecer que o Ministério da Educação encaminhou vários equipamentos referentes ao pleito de 1996 do Programa de Modernização dos Cursos de Graduação;
- > Aquisição dos equipamentos audiovisuais (projetores, retroprojetores), multimídia e acesso à internet como recursos didáticos. Esta ação embora iniciada no ano de 2001 só foi completada em 2002, tendo em vista os trâmites necessários para aquisição de material permanente obedecendo aos lícitos princípios da Lei 8.666;
- > Continuada a ação de ampliação do acervo bibliográfico, modernização das bibliotecas, com criação de rede de Bibliotecas Setoriais;
- > Desenvolvimento de material didático necessário para a implantação do Curso de Pedagogia a Distância (Licenciatura para os anos iniciais do Ensino Fundamental) através do Centro Educação Superior a Distância do Estado do Rio de

Janeiro - CEDERJ, consórcio organizado pela Secretaria de Ciência e Tecnologia do Rio de Janeiro, do qual fazem parte 6 (seis) Instituições Públicas de Ensino Superior do Estado. Este projeto de grande relevância para a IES do Estado está em franco desenvolvimento, tendo ocorrido no ano de 2002, processo seletivo para ingresso em alguns cursos, estando o de Pedagogia previsto para junho de 2003;

> Ampliação do corpo docente através da contratação do pessoal aprovado em concurso público em vagas autorizadas pelo Ministério da Educação e Ministério de Planejamento, Orçamento e Gestão;

> Elaboração da nova edição, revista e atualizada, da publicação denominado Atos Acadêmicos que constitui instrumento de grande valia para a comunidade acadêmica, tendo em vista que reúne as resoluções e ordens de serviços vigentes na Instituição.

2.1.7 - Qualificação e reposição do Quadro de Pessoal Docente

A Universidade do Rio de Janeiro tem incentivado a qualificação do corpo docente permitindo afastamento total ou parcial para realização de cursos de mestrado e doutorado no Brasil e no exterior, além de afastamentos para eventos relevantes nas diversas áreas de conhecimento.

No decorrer de 2002 foram empossados:

a) 23 Professores Adjuntos com doutorado;

b) 01 Professor Assistente com mestrado;

c) 03 Professores Titulares que realizaram Concurso Público de Títulos e Provas em 2001.

Tendo em vista que os Professores Titulares aprovados já faziam parte do Corpo Docente da Instituição, foram autorizados mais 03 concursos para classe de Adjunto, perfazendo um total de 30 concursos, sendo empossados um total de 29 docentes em 2002.

Em 2002, a UNIRIO teve autorização para realizar mais 11(onze) concursos públicos e, após o estabelecimento dos critérios pela Comissão de Alocação de Vagas Docentes, foram tendo sido providenciados os respectivos editais. A posse desses professores está prevista para o primeiro trimestre de 2003.

Na Universidade do Rio de Janeiro o de percentual de docentes com mestrado e doutorado é de 65% e está de acordo com o Art 52, inciso II, da Lei de Diretrizes e Bases da Educação Nacional.

2.2 - Ensino de Pós-Graduação

Os esforços da Pró-Reitoria de Pós-Graduação Pesquisa e Extensão no ano de 2002, foram direcionados para atingir as METAS estabelecidas pelos Departamentos, de Pós Graduação, Pesquisa e Extensão que compõem a Pró-Reitoria.

Além disso, houve um esforço para a divulgação externa da Universidade o que ocorreu em diversos momentos quando da participação de docentes da UNIRIO em eventos nacionais e internacionais, compreendendo congressos seminários etc.

Das ações mais intensas desenvolvidas por esta Pró-Reitoria foi o trabalho realizado junto a FINEP para acompanhamento do processo de Implantação do Projeto CTINFRA que permitiu novos investimentos no ano de 2002 que se somou a participação do 2º Edital FINEP/CNPq (PQBIOS) com o Projeto intitulado "Pesquisa em Ciências Biológicas e Saúde". Este último aguarda a liberação de recursos para iniciar a recuperação de instalações físicas, aquisição de equipamentos das áreas envolvidas: Biologia, Enfermagem, Nutrição e Medicina".

A Pró-Reitoria desenvolveu intensa atividade na melhoria da qualidade das atividades de pesquisa, investindo na avaliação de 60 grupos de pesquisa tendo sido obtida a validação de 33 deles junto ao CNPq.

Finalmente, durante o ano de 2002 conseguiu elaborar o Regimento dos Cursos de Pós-Graduação Lato Sensu e aguardando a aprovação pelo Conselho de Ensino e Pesquisa para homologação do Regimento dos Programas Stricto Sensu.

2.2.1 - Departamento de Pós- Graduação

Na Pós Graduação, as atividades se voltaram, basicamente para o diagnóstico dos Cursos Lato Sensu e para o encaminhamento dos pedidos de novos cursos Stricto Sensu. Apesar de ser uma área de atividades em desenvolvimento, a Pós-Graduação já possui um certo grau de participação nas atividades da UNIRIO. O quadro abaixo demonstra o envolvimento dos alunos de pós-graduação no total do alunado da instituição.

Grau de Envolvimento da Pós-Graduação (GEPG)

Alunos matriculados

ANO	Mestrado	Doutorado	Total	Graduação	Pós-Graduação (*)	Total	GEPG
2001	130	34	164	5.188	644	5.832	11,04
2002	163	33	196	5.307	747	6.054	12,33

(*) inclui os alunos de Especialização.

Cursos Lato Sensu

Numericamente, os cursos concentram-se na área de saúde, e atendem um total de 209 alunos de especialização de enfermagem, 200 alunos de medicina, conforme distribuição na tabela abaixo. Dos 507 alunos inscritos, foram expedidos 260 e entregues 234 certificados no ano de 2002. Neste ano, 6 novos cursos foram criados, sendo um da Escola de Medicina (Hipniatria), dois da Escola de Direito (Direito Público e Política Criminal e Penitenciária e

Segurança Pública), um da Escola de Educação (Educação Continuada para Professores) e dois da Escola de Informática (Negócios Interativos Digitais na Internet e Desenvolvimento de Aplicações na Internet). O número de alunos matriculados foi aumentado de 455 para 507, num total de mais 52 vagas relativas ao ano anterior.

Quadro dos Cursos de Pós-Graduação - Lato sensu

CENTRO	CURSO	CARGA HORÁ	ALUNOS			NÃO CONCLUINTE			RESULTADOS	
			PG1	PG2	TOT	DES	REP	TOT	CONC	MONO
CCBS	Alergia e Imunologia	855	05	-	05	-	-	-	-	-
	Anatomia Patológica	1600	-	02	02	1-	-	-	-	-
	Anestesia Geriátrica	360	03	-	03	-	-	-	-	-
	Cardiologia	1800	03	04	07	01	-	01	-	-
	Cirurgia Geral	2700	02	03	05	-	-	-	01	01
	Clínica Médica	1800	02	03	05	04	-	04	-	-
	Dermatologia	1920	06	08	14	-	-	-	-	-
	Endocrinologia	1800	03	03	06	-	-	-	-	-
	Enfermagem/Moldes/Resid	5580	69	140	203	-	23	23	31	31
	Gastroenterologia	1800	02	10	12	-	-	-	-	-
	Ginecologia	1800	-	02	02	-	-	-	-	-
	Medicina do Trabalho	945	50	40**	40	10	-	10	40	-
	Medicina/Familiar/Comunit.	1800	-	01	01	-	-	-	-	-
	Medicina Nuclear	1800	06	01	07	-	-	-	-	-
	Neurologia	1890	04	06	10	01	-	01	-	-
	Obstetrícia	3600	02	01	03	-	-	-	03	03
	Oftalmologia/Clin/Cirúrgica	2070	-	05	05	-	-	-	-	-
	Otorrinolaringologia	1800	03	11	14	-	-	-	-	-
	Pediatria	3645	02	04		-	-	-	-	-
	Pneumologia	1800	01	02		-	-	-	-	-
Reumatologia	1800	01	02	03	-	-	-	01	01 ,	
Urologia	1620	01	02	03	-	-	-	-	-	
TOTAL CCBS	-	165	250	365	16	23	39	76	36	
CCH	Direito Público	370	49	-	49	02	-	02	47	-
	Org. Conh.p/Recuper/Inform	5-10	24	-	24	02	-	02	-	-
	Política Criminal/Seg. Pub.	400	39	-	39	03	05	08	31	31
	TOTAL CCH	-	112	-	112	07	05	12	78	31
CLA	Educação Estética	574	34	30**	30	04	-	04	30	-
	TOTAL CLA	-	34	30	30	04	-	04	30	-
	TOTAL GERAL		311	280	507	27	28	55	184	67

*PG2 - Os Cursos que estão com duas anotações neste Item, correspondem a PG2 o PG3 (Curso LS de Otorrinolaringologia).

** São os mesmos alunos do 1º semestre menos os desistentes.

Residência Médica -2002

Residência Médica	Alunos Matriculados			
	R1	R2	R3	Total
Anatomia Patológica	02	02	-	04
Cirurgia Geral	06	06	-	12
Ginecologia e Obstetrícia	03	03	-	06
Ortopedia e Traumatologia	02	02	02	06
Pediatria	07	07	02	16
Total Geral	20	20	04	44

Cursos Stricto Sensu

Em 2002, a CAPES procedeu à avaliação continuada dos Programas de mestrado, em número de 2 e Doutorado, em

número de 2, nesta ocasião foram levantados e registrados os avanços e retrocessos de cada um dos programas.

A UNIRIO recebeu a visita de representantes da CAPES para discussão das soluções dos problemas encontrados. O maior problema concentra-se na baixa produção intelectual do corpo docente dos Programas. Neste sentido, a Pró-Reitoria tem-se mobilizado para encontrar estratégias que minimizem o problema embora a maior responsabilidade recaia diretamente sobre os docentes. A meta, para corrigir a baixa produção é a realização de esforços para melhorado número de trabalhos publicados em periódicos que estejam indexados nacional e internacionalmente no Sistema QUALIS e SciELO conforme orientação da CAPES. É desejado também, uma melhor divulgação e o apoio institucional às atividades de pesquisa.

O resultado da avaliação dos cursos de pós-graduação da UNIRIO pela CAPES estão apresentados na tabela abaixo.

Conceito CAPES

Programa/Conceito	2001	2002
Mestrado em Enfermagem	3	3
Mestrado em Memória Social e Documento	3	3
Mestrado em Teatro	5	5
Mestrado em Música	5	5
Doutorado em Música	5	5
Doutorado em Teatro	5	5
Média dos Conceitos dos Programas	4,33	4,33

Apesar das dificuldades ligadas ao potencial humano, e as materiais enfrentadas, foi possível manter com certa regularidade o apoio aos programas, facilitando os esclarecimentos, elaboração de relatório específicos (CAPES), através do Serviço de Acompanhamento Stricto Sensu do Departamento de Pós-Graduação que se fez presente junto às unidades.

Quanto ao encaminhamento de Programas Novos - SNPG-CAPES foi possível encaminhar um programa entre os 3 previstos como meta. O Programa é relativo a Pós-Graduação em Ambientes Costeiros da Escola de Ciências Biológicas, já avaliado pela CAPES e devolvido para atender algumas exigências.

Alunos Matriculados na Pós-Graduação – Stricto-Sensu - 2002

Programa de Pós- Graduação	1° semestre			2° semestre			Remanescentes para 2003
	Matric.	Evasão	Concl.	Matric.	Evasão	Concl.	
Mestrado em Enfermagem	47	-	10	37	02	0.1	31
Mestrado em Memória Social e Documento	45	01	10	34	01	01	32
Mestrado em Música	43	-	08	35	-	07	28
Mestrado em Teatro	28	-	02	26	-	01	25
Doutorado em Música	14	-	-	14	-	01	13
Doutorado em Teatro	19	-	-	19	-	-	19
Total Geral	196	01	30	165	03-	14	148

2.2.2 - Departamento do Pesquisa

Em 2002 iniciou-se um levantamento da situação das pesquisas institucionais visando a atualização das informações disponíveis nos banco de dados mantido pelo Departamento. Como consequência foi realizado um diagnóstico da pesquisa na UNIRIO por área no gráfico a seguir.

Os dados sobre as pesquisas em andamento foram obtidos através do arquivo enviado para cálculo da GED. Foram consideradas como pesquisa em andamento todas as pesquisas cadastradas no Departamento de Pesquisa que apresentaram relatório de atividades de pesquisa desenvolvidas no período de 2001 e entregues em 2002.

O relatório de atividades de pesquisa desenvolvidas no ano de 2002 será entregue no início do abril de 2003. As pesquisas concluídas foram consideradas no total do pesquisas que esta sendo apresentada na tabela.

Total de Projetos de Pesquisas em andamento na UNIRIO no ano de 2002.

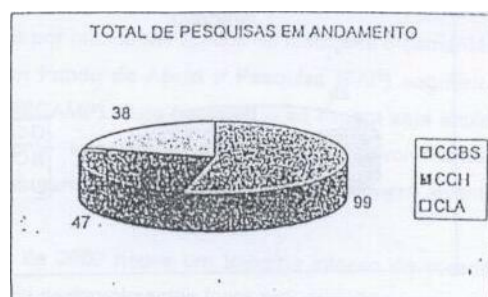

CENTRO	CONCLUÍDAS	ANDAMENTO	TOTAL
CCBS	9	99	108
CCET	-	-	-
CCH	4	47	51
CLA	5	38	43
TOTAL	18	184	202

O número de docentes envolvidos em pesquisa inclui o conjunto de professores que estão com seus projetos de pesquisas em andamento, professores que desenvolveram pesquisas em anos anteriores e aqueles que estão com alguma pendência em sua pesquisa.

Em relação ao número de discentes envolvidos em pesquisa, foram considerados neste cálculo apenas os bolsistas PIBIC, IC/UNIRIO e AP. Foi feita uma média do número de bolsistas no primeiro (julho 2002) e segundo semestre de 2002 (dezembro de 2002), pois a vigência das bolsas é de julho a agosto do ano seguinte. Entretanto, é importante ressaltar que existem na UNIRIO 102 bolsistas financiados por outras agências de fomento além dos bolsistas voluntários que não foram incluídos neste quantitativo. A partir do segundo semestre de 2002 iniciou-se um trabalho de atualização e aquisição de informações referentes aos docentes e discentes envolvidos em pesquisa e sobre seus projetos de pesquisa (financiamentos, parcerias, etc).

Total de docentes envolvidos em pesquisa na UNIRIO - 2002
TOTAL DE DOCENTES ENVOLVIDOS EM PESQUISA

Pessoal envolvido em projetos da pesquisa em 2002

CENTRO	DOCENTES	DISCENTES	TOTAL
CCBS	181	95	276
CCET	5	0	5
CCH	91	26	117
CLA	65	21	86
TOTAL	342	142	484

Durante o ano de 2002 buscou-se uma aproximação mais direta junto ao CNPq para adequar ainda mais as pesquisas institucionais e seus resultados com as recomendações daquele órgão.

Baseado nas sugestões recebidas do CNPq para aprimoramento do Programa PIBIC e para a evolução da pesquisa em geral na UNIRIO, buscou-se conhecer os problemas, discutir e desenvolver estratégias para a solução de cada um dos problemas apontados.

Através de um processo rigoroso de seleção de bolsistas, dos seminários de pesquisa e da normalização de padrões para desenvolvimento de projetos/relatórios docentes/discentes, buscou-se adequar as pesquisas institucionais, aos critérios de qualidade exigidos pelas agências de fomento à pesquisa. Felizmente as ações estão sendo desenvolvidas com relativo sucesso, segundo as avaliações enviadas pelo CNPq e seus consultores.

Durante o ano de 2002 não foi possível implementar um plano de incentivo a pesquisa prevendo subsídios por problemas ligados às restrições orçamentárias. Entretanto, já está sendo elaborado um Fundo de Apoio a Pesquisa (FAP) seguindo os moldes de outras universidades (ex: UNICAMP). Este fundo, que se espera seja implementado ainda em 2003, busca basicamente fornecer recursos para desenvolvimento de atividades relacionadas à pesquisa: viagens e diárias para participação em eventos, compra de material de consumo, etc.

Durante o ano de 2002 houve um trabalho intenso de recadastramento dos grupos de pesquisa buscando esclarecimentos junto aos docentes e sanear as pendências encontradas nos grupos. Atualmente existe uma secretária na PROPG que acompanha os grupos de pesquisa com o funcionamento rotineiro das Câmaras de Pesquisa e de Bolsas. A implantação desta atividade foi uma das ações importantes na busca de incentivo a melhoria da qualidade da pesquisa na UNIRIO.

As Câmaras se reuniram sempre que necessário (em média 1 vez por mês) para que decisões fossem tomadas pela Diretoria de Pesquisa em relação à pesquisa. Em 2002 vários novos laboratórios de pesquisa foram inaugurados na UNIRIO. A Escola de Ciências Biológicas recebeu laboratórios novos para todos os seus docentes e em consequência está se adequando às exigências estabelecidas pela CAPES para implementar o seu programa de Pós-Graduação.

A Escola do Teatro, Música e Informática também puderam adequar laboratórios através de recursos provenientes da FINEP. Estes novos laboratórios vão oferecer melhores condições de pesquisa para docentes e alunos da Pós-Graduação e da Graduação. Em relação às outras Escolas, têm-se buscado discutir e propor mecanismos de recuperação e instalação de novos laboratórios de pesquisa.

Em 2002, iniciou-se os "Seminários de Pesquisa" com bolsistas PIBIC. Nestes eventos, os bolsistas, a princípio apenas os bolsistas PIBIC, mas que em 2003 se estenderá para que todos os bolsistas apresentem seus projetos e resultados para

os colegas da UNIRIO. Esta atividade é considerada fundamental, pois os bolsistas terão a oportunidade de conhecer as pesquisas desenvolvidas nas diferentes áreas, além de estimular sua capacidade de crítica e desenvolvem sua habilidade de preparo de seminários incluindo a oratória.

Também estão sendo preparados mini-cursos sobre metodologia da pesquisa científica e já foi acordado com o Diretor da Escola de Informática e da Escola de Medicina, a oferta de cursos básicos para bolsistas na área de informática, (cursos de Access, Excell, Word).

2.2.3 - Departamento de Extensão

Extensão Universitária é o processo educativo, cultural e científico que articula o Ensino e a Pesquisa de forma indissociável e viabiliza a relação transformadora entre Universidade e Sociedade.

Tem-se hoje como um dos princípios básicos presentes na plataforma política da Extensão Universitária, desde 1987, que para formação do profissional cidadão é imprescindível sua efetiva interação com a sociedade, seja para se situar historicamente, para se identificar culturalmente e/ou para referenciar sua formação técnica com os problemas que um dia terá de enfrentar.

O Departamento de Extensão - DEX/PROPG vem, nos últimos dez anos, pautando sua proposta de trabalho no entendimento de que a extensão é uma das vertentes da Universidade que contribui para a formação de um profissional comprometido com as sérias questões sócio-política-econômicas do país.

O quantitativo de ações de extensão, desenvolvidas na UNIRIO e registradas no Departamento de Extensão, no exercício de 2002, está demonstrado na tabela a seguir:

Ações de extensão da UNIRIO - 2002

Ações de extensão da UNIRIO - 2002					
Unidades	Projetos/ Programas	Cursos	Eventos	P. Serviços	Produtos/ Publicação
CCBS	21	7	7		2
CCH	17	7	2	-	
CLA	8	47	7	-	2
HUGG	3	-	-	-	-
DEX/PROPG	3	1	3		1
CCET	-	8	-	-	-
Total	52	70	19	-	5

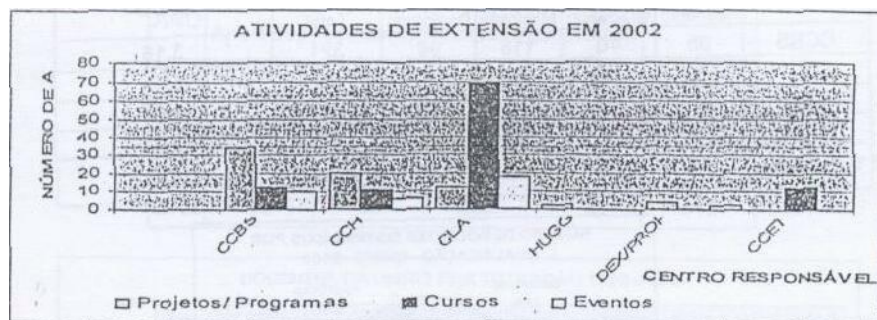

2.3 - Perfil do Corpo Docente e Técnico Administrativo da UNIRIO

O Corpo Docente e Técnico Administrativo da UNIRIO se caracteriza por um intenso processo de transformação, em especial na obtenção de um grau maior de titulação. São inúmeras as bolsas de mestrado e doutorado ocupadas por docentes e técnicos da UNIRIO cuja força de trabalho docente em 31 de dezembro de 2002 era de 561 docentes incluídos os substitutos e 957 servidores técnico- administrativos

Por outro lado cabe observar que há um processo de esvaziamento do corpo docente em função de dois fatores, de um lado as aposentadorias e do outro as demissões voluntárias de professores em busca de uma maior remuneração. Neste sentido cabe registrar a concorrência das instituições privadas de ensino que fazem ofertas de contratos com melhores salários, impossível de serem cobertas pelos valores pagos nas instituições públicas.

A preocupação da administração da UNIRIO, diante desta situação, se traduziu no estabelecimento de uma política de demanda por vagas junto ao Ministério da Educação. O atendimento as demandas formuladas levaram a UNIRIO a realizar vários concursos no ano de 2002 em um esforço para suprir a crescente demanda por docentes e nas situações atendida (ver item nº 2.1.7)

2.3.1 – Número de Docentes Distribuídos por Nível de Qualificação

UNIRIO 2002

Centro	Titulação					IQCD
	Aperf/Esp	Graduado	Mestrado	Doutorado	Total	
CCBS	65	40	118	98	321	3,16
CCET	0	3	5	8	16	3,63
CCH	9	12	46	46	113	3,52
CLA	9	11	39	33	92	3,38
Total Geral	83	66	208	185	542	3,29

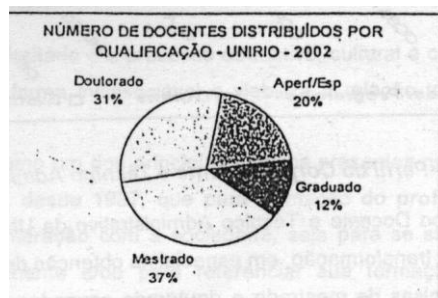

A análise do quadro mostra que a UNIRIO, apresenta um número de docentes ainda pouco expressivo, porém adequado ao seu alunado. Cabe registrar que a relação aluno/professor não é própria para explicitar completamente o processo de ensino, uma vez que certas matérias exigem uma relação bem pequena, às vezes da 1 para 1 como por exemplo, o ensino de instrumento, em particular o de violino. :

A relação aluno/professor em 2002 é de 9,46 alunos por professor. Se considerarmos o ano de 2001, que apresentou uma relação de 9,10 alunos por professor, verificamos um aumento de 4,39% na relação.

Um indicador considerado relevante pela administração da UNIRIO na análise da evolução da qualificação de seu corpo docente é o ÍNDICE DE QUALIFICAÇÃO. Este indicador fornece, em uma escala de 0 a 5, o nível de qualificação dos docentes de uma instituição.

O quadro a seguir é uma série histórica do IQCD desde 1999 a 2002, que, fornece os números dos docentes distribuídos pelas diversas titulações.

NÚMERO DE DOCENTES POR TITULAÇÃO - 1999-2002

ANO	TITULAÇÃO				Total
	Aperf/Esp	Graduado	Mestrado	Doutorado	
1999	111	86	233	128	558
2000	101	85	220	138	544
2001	89	83	219	144	535
2002	83	66	208	185	542



O gráfico acima demonstra que o crescimento do número de docentes com doutorado é representado por uma curva ascendente, enquanto que os demais tipos de formações se encontram em franco declínio. Esta fato é também confirmado pela análise da série histórica do IQCD.

EVOLUÇÃO DO ÍNDICE DE QUALIFICAÇÃO DOCENTE DA UNIRIO 1999 a 2002

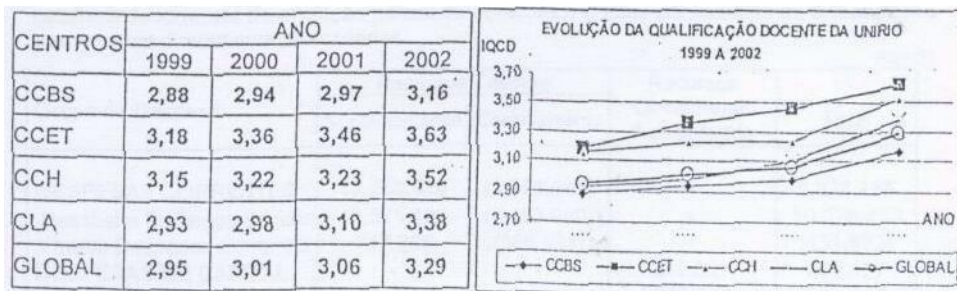

Como se observa, as curvas de crescimento do IQCD, para os diversos centros, se assemelham a da UNIRIO, todas apresentam um crescimento acentuado, permitindo concluir que a instituição não está privilegiando nenhuma área. O CCET, por ser uma área mais nova da universidade apresenta melhores valores de IQCD, razão da contratação mais recente de docentes com formação já completa.

2.3.2- Corpo técnico-administrativo

O quadro abaixo apresenta os números referentes ao quadro de pessoal técnico-administrativo da UNIRIO. É importante observar que a relação funcionário/professor, que apresenta valor de 2,42 não pode ser considerada baixa para uma instituição em fase de crescimento acentuado e 5 campi para administrar além de um hospital universitário e trabalhos de pesquisa.

Funcionários			Docentes equivalentes	Func/Prof
Tec. Adm	Prest Serv.	Total		
957	236	1.193	492	2,42

Observação: O número de docentes (exceto afastamento) refere-se a professores equivalentes (1 Tempo Parcial - 0,50)

3. ATIVIDADES ADMINISTRATIVAS

3.1 - Orçamento Inicial

Aprovado em conformidade com a Lei 10.407, de 10/01/2002, que estima a Receita e fixa a Despesa da União para o exercício financeiro de 2002, no total de R\$ 74.829.252,00, conforme demonstrado:

Grupo de Despesa	Recursos Tesouro	Recursos Diretamente Arrecadados	Total
DESPESAS CORRENTES	66.878.867	1.843.841	68.722.708
Pessoal e Encargos Sociais	57.033.104	-	57.033.104
Outras Despesas Correntes	9.845.603	1.843.841	11.609.524
DESPESAS DE CAPITAL	104.790	6.001.754	6.106.544
Investimentos	104.790	6.001.754	6.106.544
TOTAL	66.983.657	7.845.595	74.829.252

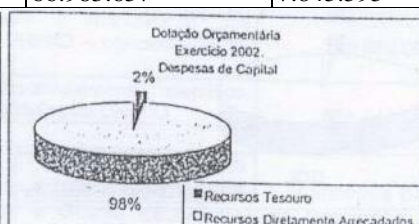
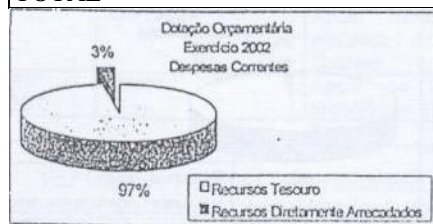

3.2 - Créditos Suplementares em 2002

A posição inicial do Orçamento foi alterada durante o exercício de 2002 pela liberação de Créditos Suplementares mediante remanejamento do saldo de Benefícios; utilização de recursos decorrentes de anulação parcial de dotações e crédito por excesso de arrecadação das receitas diretamente arrecadadas.

Grupo de Despesa	Recursos Tesouro		Recursos Diretamente Arrecadados	Total
	Suplementação	Cancelamento		
DESPESAS CORRENTES	12.288.426	(2.361.641)		3.926.785
Pessoal e Encargos Sociais	11.571.138	(1.492.680)		10.078.458
Outras Despesas Correntes	717.288	(868.961)	238.027	(151.673)
DESPESAS DE CAPITAL				238.027
Investimentos	-	-	238.027	238.027

TOTAL	12.288.426	(2.361.641)	238.027	10.164,812
-------	------------	-------------	---------	------------

3.3 - Orçamento Final do 2002

Orçamento apresentou ao final do exercício de 2002, incluindo as alterações internas, um total de R\$ 84.994.064,00, conforme abaixo:

Grupo de Despesa	Recursos Tesouro	Recursos Diretamente Arrecadados	Total Aprovado
DESPESAS CORRENTES	76.805.652	1.843.841	78.649.493
Pessoal e Encargos Sociais	67.111.642	-	67.111.642
Outras Despesas Correntes	9.845.683	1.843.841	11.537.851
DESPESAS DE CAPITAL	104.790 104.790	6.239.781 6.239.781	6.344.571
Investimentos			6.344.571
TOTAL	76.910.442	8.083.622	84.994.064

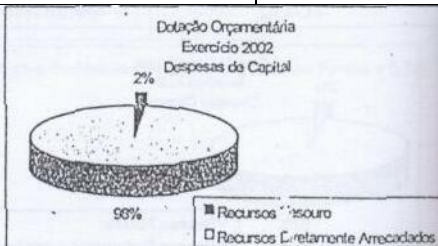
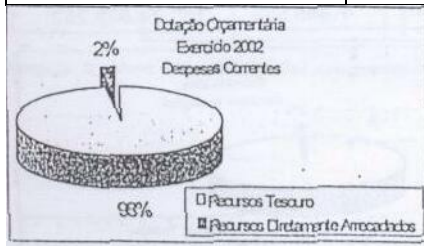

3.4 - Recursos Diretamente Arrecadados .

Após aprovação da solicitação do crédito suplementar por excesso de arrecadação, os recursos diretamente arrecadados apresentaram a seguinte especificação:

Código	Especificação	Valor
13210000	Juros da Títulos do Renda	301.754
16000501	Serviços Hospitalares	50.001
16001300	Serviços Administrativos	2.122.500
16001600	Serviços Educacionais	207.336
17620000	Transferências .dos Estados DF e suas Entidades	14.000
22190000	Alienação de Outros Bens Móveis	50.004
22290000	Alienação de Outros Bens Imóveis	5.100.000
25400000	Remuneração das Disponibilidades Tesouro Nacional	238.027
Total		8.083.622

3.4.1 – Convênios com Órgãos Federais

Além dos recursos constantes do Orçamento aprovado, couberam a favor desta Universidade, créditos descentralizados no total de R\$ 9.579.649,80, provenientes de Convênios com Órgãos da Administração Federal.

Instituição	Convênio	Objetivo	Valor
CAPES	PICDT-035/2000-9	Concessão de Bolsas de Estudos no País, dentro do Programa Institucional de Capacitação Docente e Técnica;	88.701,50
	DS - 094/2000-5	Concessão de Bolsas de Estudos no País, dentro do Programa de Demanda Social:	421.732,92
	PROAP-043/00	Proporcionar melhores condições às IFES, para a formação o aprofundamento científico nos cursos de Pós-Graduação	153.083,37
SESu	018/20002	Pagamento de bolso de Médico Residente	945.520,27
	039/2002	Apoio financeiro destinado a melhoria das condições de oferta e qualidade do ensino	18.812,00
	239/2002	Apoio financeiro destinado à recuperação da frota de veículos	100.000,00
	241/2002	Programa Escola Cidadã - Projeto Universidade Solidaria - UNISOL	16.000,00
	358/2002	Apoio financeiro à manutenção das atividades da UNIRIO - complemento de Custeio	756.869,00
FINEP FNDCT	929/01	Apoio ao desenvolvimento científico, tecnológico e artístico na UNIRIO.	651.445,00
Total			3.316.164,06

Por força de Portarias Interministeriais, os recursos orçamentários e financeiros para Manutenção do Hospital Universitário Gaffrêe e Guinle, decorrentes da Prestação de Serviços Assistenciais e ações básicas do Sistema Único de Saúde, passaram a ser efetuados por meio de descentralização de crédito conforme demonstrado a seguir:

Instituição	Convênio	Objetivo	Valor
MS/FNS		Prestação de Serviços de Saúde pelo HUGG	5.202.000,00
	Portaria 859/02	Programa Interministerial de reforço á manutenção dos Hospitais Universitários Federais	497.160,00
	Portaria 2.102	Adicional de incentivo ao Hospital Universitário	67.165,74
SESu	151/2002	Programa de apoio ao funcionamento ds Hospitais de Ensino	497.160,00
Total			6.253.485,74
Total geral dos Convênios			9.570.049,00

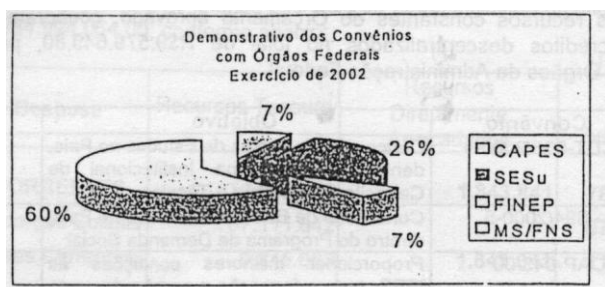

3.5 - Detalhamento das Ações - Programas de Governo

PROGRAMA: 0041 DESENVOLVIMENTO DO ENSINO DE GRADUAÇÃO		
OBJETIVO: ampliar a oferta de vagas e melhorar a qualidade do ensino de graduação		
AÇÃO/TÍTULO PRODUTO	META	
	Prevista	Executada
4004 – Serviços Sociais à Comunidade por meio da Extensão Universitária Pessoa beneficiada (unidade)	2.500	1.689
4008 – Manutenção do Acervo Bibliográfico Volume mantido (milhar)	114	116
4009 – Funcionamento de Cursos de Graduação Aluno matriculado (unidade)	5.051	
5081 – Modernização e Recuperação da Infra-estrutura física das Instituições Federais de Ensino Superior e dos Hospitais de Ensino Área modernizada/recuperada (m2)	11.988	2.713,98

PROGRAMA: 0043 DESENVOLVIMENTO DO ENSINO DE PÓS-GRADUAÇÃO		
OBJETIVO: Formar recursos humanos, em nível de Pós-Graduação no País e no Exterior		
AÇÃO/TÍTULO PRODUTO	META	
	Prevista	Executada
4006 – Funcionamento dos Cursos de Pós-Graduação Aluno matriculado (unidade)	700	747

PROGRAMA: 0046 HOSPITAIS DE ENSINO		
OBJETIVO: Complementar a formação de profissionais nas áreas das ciências da saúde e prestar assistência ambulatorial e hospitalar à população.		
AÇÃO/TÍTULO PRODUTO	META	
	Prevista	Executada
4086 – Serviços Sociais à comunidade por meio de Hospitais de Ensino Leito ofertado (unidade)	308	186

PROGRAMA: 0089 PREVIDÊNCIA DE INATIVOS E PENSIONISTAS DA UNIÃO		
OBJETIVO: Assegurar os benefícios previdenciários legalmente estabelecidos aos servidores inativos da união e seus		

pensionistas e dependentes		
AÇÃO/TÍTULO PRODUTO	META	
	Prevista	Executada
0181 – Pagamento de Aposentadorias e Pensões – Servidores Civis Pessoa beneficiada (unidade)	853	916

PROGRAMA: 0750 APOIO ADMINISTRATIVO		
OBJETIVO: Prover os órgãos da União dos meios administrativos para a implementação e gestão de seus programas finalísticos		
AÇÃO/TÍTULO PRODUTO	META	
	Prevista	Executada
0563 – Revisão geral da remuneração dos servidores públicos federais Servidor pago (unidade)	1.484	0

PROGRAMA: 0791 VALORIZAÇÃO DO SERVIDOR PÚBLICO		
OBJETIVO: Profissionalizar o servidor público para ampliar sua contribuição à melhoria da qualidade da gestão pública		
AÇÃO/TÍTULO PRODUTO	META	
	Prevista	Executada
2004 – Assistência Médica e Odontológica aos Servidores, Empregados e Dependentes. Pessoa beneficiada (unidade)	5.085	0
2010 – Assistência pré-escolar aos dependentes dos servidores e empregados Criança de 0 a 6 anos atendida	316	218
2011 – Auxílio Transporte aos servidores e empregados Servidor beneficiado	1.296	1.046
2012 – Auxílio Alimentação aos Servidores e Empregados Servidor beneficiado	1.740	1.486

4 – EXECUÇÃO DA DESPESA

GRUPO DE DESPESA	ORÇAMENTO (em r\$1,00) (A)	%	EXECUÇÃO (B)	% (B)/(A)
3.30.00.00 - Despesas Correntes	78.649.493,00	92,54%	77.885.464,51	99,03%
31.00.00 - Pessoal e Encargos Sociais	67.111.542,00	78,96%	67.111.637,22	100,00%
31.90.01 - Aposentadorias e Reformas	17.758.956,00	20,93%	17.788.954,86	100,00%
31.90.03 - Pensões	2.238.208,00	2,63%	2.238.207,16	100,00%
31.90.04 - Contratação por Tempo Determinado	320.004,00	0,38%	320.003,76	100,00%
31.90.08 - Outros Benefícios Assistenciais	24.137,00	0,03%	24.136,77	100,00%
31.90.11 - Vencimentos e Vantagens Fixas - Pessoal	39.783.338,00	46,81%	39.786.337,08	100,00%
31.90.13 - Obrigações Patronais	4.222.507,00	4,97%	4.222.506,90	100,00%
31.90.16 - Outras Despesas Variáveis - Pessoal Civil	17.665,00	0,02%	17.664,23	100,00%
31.90.91 - Sentenças Judiciais	1.089.597,00	1,28%	1.089.596,45	100,00%
31.90.92 - Despesas de Exercícios Anteriores	1.624.230,00	1,91%	1.624.230,00	100,00%
33.00.00 - Outras Despesas Correntes	11.537.851,00	13,57%	10.773.827,29	93,38%
33.90.08 - Outros Benefícios Assistenciais	245.777,00	0,29%	204.376,79	83,16%
33.90.14 - Diárias - Pessoal Civil	61.113,00	0,07%	61.112,68	100,00%
33.90.18 - Auxílio Financeiro a Estudantes	754.874,00	0,89%	728.824,00	96,55%
33.90.30 - Material de consumo	440.643,00	0,52%	439.377,60	99,71%
R3.90.33 - Passagens e Despesas com Locomoção	284.769,00	0,34%	284.787,50	100,00%
33.90.36 - Outros Serviços de Terceiros - Pessoa	12.330,00	0,01%	12.329,93	100,00%
33.90.37 - Locação Mão-de-obra	1.821.847,00	2,14%	1.821.846,07	100,00%
33.90.39 - Outros Serviços de Terceiros - Pessoa	4.121.563,72	4,85%	3.592.904,54	87,17%
33.90.46 - Auxílio Alimentação	1.584.501,00	1,66%	1.560.844,34	98,51%
33.90.47 - Obrigações Tributárias e Contributivas	499.022,00	0,59%	424.180,20	85,00%

33.90.49 - Auxilio Transporte	1.175.313,00	1,38%	1.107.166,87	94,20%
33.90.92 - Despesas de Exercícios Anteriores	532.588,28	0,63%	532.587,57	100,00%
33.90.93 - Indenizações e Restituições	3.490,00	0,00%	3.489,20	99,98%
3.40.00.00 - Despesas de Capital	6.344.571,00	7,46%	1.056.606,87	16,65%
44.00.00 - Investimentos	6.344.571,00	7,46%	1.056.606,87	16,65%
GRUPO DE DESPESA	ORÇAMENTO-A	%	EXECUÇÃO-	B/A%
44.90.51 - Obras e Instalações	5.196.517,00	6,11%	789.274,21	15,19%
44.90.52 - Equipamentos e Material Permanente	1.148.054,00	1,35%	267.332,63	23,29%
TOTAL	84.994.064,00	100,00%	178.942.071,3	92,88%

4.1 - Execução da Despesa 2002 - Convênios

Concede	Número	Objetivo	(A)	%	(B)	(B) / (A)
CÁPES			663.517,79	6,93	650.531,	98,04%
	PICDT 35/00	Bolsas de Estudo para Capacitação Docente	88.701,50	0,53	88.701,5	100,00%
	PROAP 43/00	Programa de Apoio à Pós-Graduação	153.083,37	1,60	153.083,	100,00%
	DS 94/00	Bolsas de Estudo dentro do Programa Demanda Social	421.732,92	4,40	408.747,	96,92%
SESU			2.498.361,27	26,03	2.462.94	98,58%
	018/2002	Pagamento de Bolsas para Residência Médica	945.520,27	9,87	910.133,	96,26%
	099/2002	Programa de Apoio as IFES	182.812,00	1,91	182.812,	100,00%
	151/2002	Apoio a Manutenção do HUGG	497.160,00	5,19	497.160,	100,00%
	239/2002	Recuperação da Frota de Veículos	100.000,00	1,04	100.000,	100,00%
	241/2002	Programa Escola Cidadã UNISOL	16.000,00	0,17	15.972,0	99,83%
	358/2002	Complementação de Custeios	755.833,00	7,90	755.869,	100,00%
FIÇIEP			651.445,00	6,80	651.445,	100,00%
	CT-INFRA 23.02.0041.00	Apoio ao Desenvolvimento Científico e Tecnológico	651.445,00	6,60	651.445,	100,00%
FNS			5.766.325,74	60,19	5.759.41	99,88%
	SUSxUNIRIOxH	Manutenção do HUGG	5.269.165,74	55,00	5.262.25	99,87%
	PORT. 859/2002	Reforço a Manutenção do HUGG	497.150,00	5,19	497.160,	100,00%
TOTAL			9.579.649,80	100,0		99,42%

4.2 - Ações Implementadas na Administração

4.2.1 - Infra-estrutura

Obras e Reformas

• Concluído os 4° e 5° pavimentos da Escola de Ciências Biológicas e Centro de Ciências Exatas e Tecnologia - 1.800 m²;

Realizado estudo para elaboração dos seguintes Projetos:

- Aproveitamento da área remanescente do Campus Av. Pasteur n° 458;
- Construção das novas instalações do Instituto Biomédico no Campus Av. Pasteur n° 458;
- Urbanização do Campus Av. Pasteur n° 458;
- Instalações Hidro-Sanitárias no prédio da Anatomia do Instituto Biomédico - Disciplina de Micro e Imunologia;
- Instalações hidro-sanitárias no 6° andar do prédio principal do Instituto Biomédico - Disciplina de Histologia;
- Construção de duas salas na disciplina de Patologia Geral do Instituto Biomédico - 30 m²;
- Recomposição de parte do reboco da fachada do prédio da Anatomia do Instituto Biomédico - 6 m²;
- Recomposição do cobogó do Diretório Acadêmico do Instituto Biomédico - 8 m², Recomposição do letreiro da fachada do prédio principal do Instituto Biomédico;
- Substituição da rede do esgoto do Departamento de Saúde da Comunidade do Instituto Biomédico;
- Instalação de refletores na quadra de futebol do Instituto Biomédico;
- Reforma das balizas da quadra de futebol do Instituto Biomédico;
- Reconstrução da varanda do prédio da Reitoria - 13 m²;
- Substituição da tubulação de água da Escola de Nutrição - 5 unidades;
- Reforma, com modificação de lay-out, na sala da Auditoria Interna, viabilizando uma sala para Auditoria Externa -12 m²;

- Impermeabilização da laje da casa de máquinas da Escola de Nutrição 62m²;
- Instalação de divisórias na sala de recepção Núcleo do Vestibular - 24 m²;
- Reforma de salas na Pró-Reitoria de Pós-Graduação Pesquisa e Extensão - 50 m²
- Colocação de 2 bombas de recalque na Casa de bomba do Centro de Letras e Artes;
- Substituição de bombas centrífugas que executam bombeamento do esgoto do prédio do Centro de Ciências Humanas;

Aquisições diversas

02 veículos utilitários

01 micro-ônibus

01 elevador para o Instituto Biomédico

22 conjuntos de mobiliários

04 microcomputadores

01 impressora

05 softwares de Engenharia e Arquitetura

4.2.2 - Recebimento via programa de Modernização do MEC

Equipamentos provenientes do Programa de Modernização e Consolidação da Infra-estrutura Acadêmica das IFEs e HUs:

Grupo de equipamento	Quantidade
Educação Física e Fisioterapia	23
Física Geral	07
Físico-Química	21
Endoscopia	02
Microscopia	16
Mobiliário Hospitalar	04
Otorrinolaringologia	01
Oftalmologia	01
Total	75

4.2.3 - Treinamento e Capacitação de Recursos Humanos

A Universidade do Rio de Janeiro, tem incentivado a qualificação do corpo técnico-administrativo permitindo afastamento total ou parcial para realização de mestrado e doutorado.

Os resultados alcançados em 2002 foram:

Curso 5Ss - O primeiro passo para uma ambiente de qualidade - 81 servidores"

Introdução à Computação - 29 servidores;

Curso de Línguas (Inglês e Espanhol) - parceria UNRIO/UFRJ; - 11 servidores

Ambientação Organizacional - 09 servidores;

Curso de Protocolo e Cerimonial - 01 servidor;

Doutorado em Música - 01 servidor;

Mestrado em Enfermagem - 01 servidor;

Pós-Graduação em Administração Hospitalar - 03 servidores;

Pós-Graduação em Processo, Justiça e Cidadania - 01 servidor.

Programa de Qualificação de servidores da UNIRIO através do Convênio MEC/SESu

Este programa apresentou o seguinte resultado em 2002:

Curso de Análise e Melhoria de Processos - 08 servidores;

Curso de Contabilidade Pública - 10 servidores;

Curso de Orçamento Público e Administração Financeira - 24 servidores;

Licitação e Contratos no Serviço Público - 08 servidores;

Curso de Word Básico - 12 servidores;

Curso de Word Avançado - 12 servidores;

Curso de Excel Básico - 18 servidores;

Curso de Excel Avançado - 12 servidores;

Curso de Access - 13 servidores;

Curso de Web Designer Básico e Avançado - 01 servidor.

4.2.4- Divulgação da Universidade

Com a integração de 07 servidores à equipe do Núcleo de Som e Imagem, sendo, 01 Diretor de Programas, 01 Autor Roteirista, um Produtor Executivo, 01 Cinegrafista, 02 Auxiliares de Cinegrafista - em exercício provisório durante o processo de redistribuição da extinta Fundação Roquete Pinto para esta IFES - e 01 Editor, redistribuído daquela fundação, permitiu à Universidade a realização de gravações para serem veiculadas no

Canal Universitário - UTV a partir de março de 2003.

Produções em Vídeo

Montagens de peças teatrais do Curso de Artes Cênicas: "Ubu", "Fim de Jogo", "Baladas de Oscar Wilde", "Guemica", "Como nasce um cabra da peste";

Cinco entrevistas com atores e diretores de teatro;

Gravações com a equipe médica do HUGG envolvida no programa de AIDS;

Especial Arlequim;

Gravações da imagens de parte do campus 436 para a produção de novas peças institucionais da UNIRIO.

4.2.5 - Concessão de Títulos em 2002:

Títulos do Doutor Honoris Causa outorgados:

Roberto Anselmo Kautsky

Andrew Victor Schally

Ana Maria Comaru Schally

Edino Krieger

Título do Doutor Honoris Causa concedido, mas não outorgado:

Sr. Luiz Inácio Lula da Silva

Títulos do Professor Emérito outorgados:

Prof. Helion Póvoa Filho

Prof. José Leonardo Machado Vaz

Profª. Josete Luzia Leite

Prof. Mário Luiz Pellon Santos Moreira.

4.3 - Principais Atividades de Processamento de Dados - CPD

Durante o ano de 2002, o CPD continuou priorizando a implantação do módulo Acadêmico do SIE - Sistema de Informações para o Ensino, adquirido no final do ano de 2000, da Universidade Federal de Santa Maria - UFSM.

Como o SIE foi adquirido também por outras IFES, a saber: Universidade Federal do Espírito Santos - UFES, CEFET-RJ e CEFET-MG, estamos trabalhando em forma de parceria, com Interação entre as equipes do CPD, permitindo que uma instituição dê suporte a outra.

Dentro dessa parceria, foi elaborado um calendário de cursos para o SIE permitindo assim que os treinamentos fossem ministrados em conjunto. Outros frutos que estamos colhendo desta parceria é a troca de tecnologia e desenvolvimento, além da redução de custos na aquisição de "softwares" e equipamentos de uso comum as mesmas.

Com relação a áreas de rede, concretizamos a ampliação dos pontos de rede no Campus Frei Caneca, permitindo mais funcionários e docentes deste campus tenham acesso à rede, Internet e correio eletrônico.

Com a disseminação do uso de correio eletrônico e também da Internet, atualizamos o sistema operacional dos servidores Intel com Windows NT para Windows 2000, bem como do servidor RISC/IBM Lótus Domino. Temos também como prioridade, manter o antivírus sempre atualizado. Realizamos monitoramento remoto constante de todas as estações da rede, identificando aquelas infectadas e executamos os procedimentos necessários para a remoção dos vírus.

Técnicos do CPD prestaram assessoria e acompanhamento técnico na instalação de placas de rede, configuração das estações do trabalho da Universidade além da permanente assistência técnicos na área de suporte de hardware, pequenos consertos, implantação de softwares, etc.

Cabe ressaltar que hoje o CPD conta somente com 3 (três) técnicos

administrativos exercendo atividades de apoio aos usuários e, 1 (um) funcionário especialista em rede de computadores, sendo este o maior problema enfrentado pelo CPD, a falta de pessoal especializado.

Apesar das dificuldades houve um crescimento da informática na UNIRIO limitando, porém não inviabilizando, a implantação e o desenvolvimento de novos serviços.

No mês de novembro, tivemos a contratação de mais 4 (quatro) estagiários de nível superior para a área de desenvolvimento, possibilitando o desenvolvimento de software em parceria com a PROPD.

4.4 - Auditoria Interna

Conforme estabelece o artigo 14 do. Decreto 3.591, de 06.09.2000, "as entidades da Administração Pública Federal Indireta, bem assim os Serviços Sociais Autônomos, deverão organizar a respectiva unidade de auditoria interna, com o suporte necessário da recursos humanos e materiais, com o objetivo de fortalecer a gestão e racionalizar as ações de controle".

Embora a UNIRIO conte com uma auditoria interna, esta ainda não apresenta a estrutura nos termos previstos em lei, tendo em vista a carência de recursos humanos e materiais.

A UNIRIO não possui em seus quadros técnicos, com formação adequada, em número suficiente, em face da proibição dos órgãos da Administração Pública Federal, de efetivar novas contratações, uma das razões que impedem esta IFES

de atender plenamente o referido decreto.

Desta forma, a Auditoria estabeleceu uma metodologia de trabalho, baseada nas informações extraídas dos sistemas SIAFI e SIAPE, confrontando-as com aquelas encaminhadas pelos diversos órgãos da Universidade, decorrentes de solicitações e/ou constatações das auditorias, o que nos permite acompanhar os atos da administração, certificando-nos do cumprimento da legislação.

5. ATIVIDADES DAS UNIDADES SUPLEMENTARES

5.1 - Hospital Universitário Gaffrée e Guinle - HUGG

Os recursos orçamentários e financeiros destinados ao Hospital Universitário Gaffrée e Guinle - HUGG, no exercício de 2002, foram da ordem de R\$ 6.776.518,73 (Seis milhões, setecentos e setenta e seis mil, quinhentos e dezoito reais e setenta e três centavos), provenientes de:

Prestação de serviços de Assistência Médica e Sanitária ao Sistema Único de Saúde - SUS do Fundo Nacional de Saúde - FNS - R\$ 5.262.256,37

Programa Interministerial de reforço ao custeio dos Hospitais Universitários, nos termos do Convênio MEC/SESU nº 151/2002 R\$ 497.160,00.

Programa Interministerial de reforço à Manutenção dos Hospitais Universitários Federais nos termos da Portaria 859/2002 R\$ 497.160,00

Remessa proveniente da Reitoria para pagamento da Light - (Custeio R\$ 72.079,12)

Remessa (sub-repasse) proveniente da Reitoria - Contrato Parcial. Nº 20 - Light R\$ 411.452,28

Remessa (sub-repasse) proveniente da Reitoria - Apoio funcionamento Mamógrafo R\$ 23.000,00

Receita Própria - Ofício 407 - GD/HUGG R\$ 13.410,96

A execução dos recursos provenientes do Fundo Nacional de Saúde, decorrentes da prestação de serviços ao Sistema Único de Saúde, foi de R\$ 5.262.256,37 (Cinco milhões, duzentos e sessenta e dois mil, duzentos e cinquenta e seis reais e trinta e sete centavos), assim distribuídos:

Material de consumoR\$ 2.569.329,05

Locação de mão-de-obraR\$ 471.165,50

Prestação de serviços.....R\$ 2.221.761,82

TOTAL.....R\$ 5.262.256,37

Apresentamos a seguir quadros relativos à execução dos recursos obtidos através do Programa Interministerial de Reforço à Manutenção dos HUs Federais, liberados no ano de 2002.

CONVÊNIO 151/2002 - MEC/SESu = R\$ 497.160,00

Outros Serviços do Terceiros - Pessoa Jurídica

Natureza de Despesa	Especificações	Valor
3390.37.02	Limpeza e Conservação	103.000,00
3390.39.05	Serviços Técnicos Profissionais	18.665,39
3390.39.16	Manutenção de bens imóveis	3.180,90
3390.39.17	Manutenção e conservação de máquinas, e equipamentos	5.650,00
3390.39.20	Manutenção de bens móveis	1.714,69
3390.39.43	Energia elétrica	38.186,53
3390.39.46	Serviços domésticos - lavanderia	19.820,70
3390.39.63	Serviços gráficos	357,50
3390.39.65	Serviços de apoio ao ensino - Funrio	106.584,29
	Total	297.160,00

Natureza de Despesa	Especificações	Valor
3390.30.16	Material de expediente	3.347,60
3390.30.24	Material para manutenção de bens imóveis	12.476,07
3390.30.25	Material para manutenção de bens móveis	442,15
3390.30.29	Material para áudio, vídeo e foto	7.590,00
3390.30.35	Material laboratorial	21.949,19
3390.30.35	Material hospitalar	664,11
3390.30.36"	Medicamentos	102.606,78
	Rostos a pagar	1.208,10
	Total	150.284,00

*** Material estocado no almoxarifado da farmácia,**

Equipamentos e Material Permanente

Natureza de Despesa	Especificações	Valor
4490.52.08	Aparelhos, equipamentos médicos	8.785,00
4490.52.42	Mobiliário em geral	77,24
449052.98	Restos a pagar	40.853,76
Total		49.716,00

PORTARIA 853/2002 - R\$ 437.160,00 Outros Serviços de Terceiros - Pessoa Jurídica

Natureza de Despesa	ESPECIFICAÇÕES	Valor
3390.39.01	Assinatura periódicos - D.O.	6.888,50
3390.39.12	Locação do máquinas e equipamentos	1.151,411
3390.39.16	Manutenção de bens imóveis	2.484,59
3390.39.17	Manutenção e conserv. de máq. e equipamentos	4.148,20
3390.39.20	Manutenção de bens móveis	18.875,00
3390.39.58	Serviços de telecomunicações	12.300,00
3390.39.65	Serviços de apoio ao ensino - Funrio	104.539,30
3390.39.74	Frete e transportes	1.113,00
Total		151.500,00

Material de Consumo

Natureza de Despesa	Especificações	Valor
3390.30.07	Gêneros alimentícios	68.453,15
3390.30.16	Material de expediente	3.181,50
3390.30.17	Material de proc. de dados	6.604,66
3390.30.19	Material de acond. e embalagem	3.904,80
3390.30.20	Material de cama , mesa e banho	905,00
3390.30.22	Material de limpeza	16.027,72
3390.30.23	Uniformes, tecidos e aviamentos	17.012,00
3390.30.24	Material p/ manut. de bens imóveis	731,00
3390.30.25	Material p/ manut. de bens móveis	3.897,00
3390.30.29	Material p/ áudio, vídeo e foto	13.354,08
3390.30.35	Material laboratorial	63.829,80
3390.30.36	Material hospitalar	28.332,87
3390.30.36*	Medicamentos	118.275,92
3390.30.90	Restos a pagar .	1.150,50
Total		345.660,00

*** Material estocado no almoxarifado da farmácia.**

REMESSA DA REITORIA PARA PGT° DA LIGHT - (CUSTEIO) - R\$ 72.079,12 Outros Serviços de Terceiros - Pessoa Jurídica

Natureza de Despesa	Especificações	Valor
3390.39.43	Energia elétrica	72.079,12
Total		72.079,12

REMESSA DA REITORIA - CONTRAT. PARC. N° 20 - LIGHT - R\$ 411.452,28 Outros Serviços de Terceiros - Pessoa Jurídica

Natureza de Despesa	Especificações	Valor
3390.92.39	Despesas de exercícios, anteriores	411.452,28
Total		411.452,28

REMESSA DA REITORIA - APOIO FUNCIONAMENTO MAMÓGRAFO - R\$23.000,00 Outros Serviços de

Terceiros - Pessoa Jurídica

Natureza de despesa	Especificações	Valor
3390.39.20	Manutenção de bens móveis	6.175,00
3390.39.65	Serviços de apoio ao ensino - FUNRIO	12.825,00
Total		19.000,00

Material do Consumo

Natureza de Despesa	Especificações	Valor
3390.30.29	Material para áudio, vídeo e foto	3.540,00
3390.30.35	Materal laboratorial	460,00
Total		4.000,00

RECEITA PRÓPRIA - OFÍCIO 407 - GD/HUGG - R\$ 13.410,96 Equipamentos e Material Permanente

Natureza de Despesa	Especificações	Valor
4490.52.08	Aparelhos, equips. médicos	3.530,00
4490.52.12	Aparelhos e utensílios domésticos	3.980,20
4490.52.24	Equips. proteção, segurança e socorro	1.300,00
4490.52.28	Máquinas e equip. de natureza industrial	783,00
4490.52.34	Máquinas, utensílios e equips. diversos	943,00
4490.52.35	Equips. de proc. de dados	1.467,00
4400.52.30	Máq., ferramentas e utens. de oficina	1.235,00
4490.52.42	Mobiliário em geral	172,76
	Total	13.410,96

Faturamento do HUGG

MÊS	Faturamento HUGG (Não incluso)	VALOR APROVADO SMS					CORTE/ GLOSAS	(% CORT E	FIDEPS	Total aprovado pela SMS
		AIH	AMBUL.		PAS	TOTAL				
JAN	295.795,45	137.655,50	135.670,15		6.011,76	280.337,41	15.457,55	5,23	89.377,60	369.715,50
FEB	319.820,031	124.507,60	169.348,15		5.628,60	299.484,35	20.335,44	6,36	89.377,60	388.862,19
MIA	377.681,95	116.714,40	175.732,57		6.704,10	299.151,07	78.530,91	20,79	89.377,60	388.528,64
ABR	431.323,51	158.900,00	190.252,26		6.875,70	356.028,96	75.295,32	17,46	89.377,60	445.405,79
MAI	457.004,11	120.254,00	195.954,22		6.436,10	322.644,32	134.359,24	29,40	89.377,60	412.022,47
JUN	416.568,53	86.623,40	206.720,66		6.966,50	300.310,56	116.257,87	27,91	89.377,60	389.688,26
JUL	489.020,201	208.607,00	224.041,36		-	432.648,36	56.371,59	11,53	89.377,60	522.026,21
AGO	570.997,93	859,82	198.690,14	35.922,50	7.470,30	242.942,76	328.055,05	57,45	89.377,60	332.320,48
SET	386.342,94	328.543,00	178.625,36	12.972,80	6.982,40	527.123,56	(140.780,76)	(36,44)	89.377,60	616.501,30
OUT	519.408,68	187.003,00	224.131,71	36.355,30	7.514,70	455.005,71	64.403,26	12,40	89.377,60	544.383,02
NOV	485.094,211	155.035,00	181.454,75	25.569,40	6.209,50	368.268,65	116.825,23	24,08	89.377,60	457.646,58
DEZ	505.669,49	234.510,00	178.025,22	25.496,60	5.618,90	443.651,72	88.720,98	17,55	89.377,60	
TQIT	5.254.727,03	1.859,21	2.259.646,00	136.316,00	72.419,00	4.327,59	953.831,68	18,15	1.072,53	5.400.129,00

Obs:

1º) OS VALORES SÃO LANÇADOS PELO MÊS DE COMPETÊNCIA (Valor Aprovado)

2º) NO MÊS DE JULHO O VALOR DO PAB ESTÁ INSERIDO NO TOTAL DO AMBULATÓRIO

3º) O valor referente a agosto, recebido em setembro, foi repassado pelo MS/FNS - COM ERRO;

4º) A partir de agosto/2002, os valores estratégicos (Tuberculose, Oftalmo, C.C. Uterino Transplante AIDS), Deixaram de ser Incluídos na coluna SIA - FAE (AMBUL), sendo destacados para uma coluna própria "Orçamentário liberado pelo SUS" . 5.262.256,37 - Faturamento (valor aprovado) 5.400.129,09

O Hospital Universitário Gaffrée e Guinle mantém serviço próprio de diagnóstico por imagem e métodos gráficos, possuindo um Serviço de Radiologia equipado com 2 aparelhos de RX convencional, 2 aparelhos para exames contrastados, 1 aparelho novo de Ultrassonografia-Doppler, 3 aparelhos de Rx móvel, 1 aparelho de Tomografia

Computadorizada, 1 Mamógrafo e um Centro Diagnóstico por Imagem onde estão funcionando os serviços de Radiologia, Endoscopia Digestiva e Respiratória, Ecocardiografia, Procedimentos Diagnósticos em Oftalmologia^ Otorrinolaringologia e Neurologia.

O Hospital vem desenvolvendo mudanças na estrutura física e programas no âmbito hospitalar com o intuito de melhorar e humanizar o atendimento aos pacientes, conforme explicitado a seguir:

- Ambulatório Único da Clínica Médica - totalmente reformado com sala de espera;
- Ambulatório de Obstetrícia - totalmente reformados;
- Ambulatório de Oncologia - Construção de um setor específico isolado para o atendimento e realização do tratamento quimioterápico;
- Criação do setor de Triagem Recepção Informação Multiprofissional - TRIM, com reforma da recepção do Hospital que permite um atendimento mais ágil dos pacientes que procuram o Hospital;
- Reforma da sala de espera do ambulatório de Cirurgia e Urologia;
- Ambulatório de Ginecologia - totalmente reformado, construção de um segundo pavimento, aumentando o número de salas para 10;
- Ampliação do setor de Fisioterapia, com criação de um ginásio para cinesioterapia - Este setor possui em nossa área de atuação uma grande demanda reprimida;
- Criação da Ouvidoria do Hospital visando melhorar o contato Hospital-Usuário;
- Reforma da cantina no pátio interno e construção de um novo quiosque no setor de ambulatório para utilização dos pacientes;
- Programas de atenção multidisciplinar à saúde do idoso, com caráter preventivo e assistência! que inclui além de consultas, palestras, encontros semanais com médicos, psicólogos, nutricionistas e passeios comunitários;
- Programa de atendimento aos pacientes diabéticos com enfoque de prevenção, bem como assistencial, realizado pelo Serviço de Endocrinologia;
- Programa de Dose Medicamentosa Unitária visando diminuir o desperdício de medicamentos, acarretando o conhecimento real das necessidades do Hospital. Este programa só foi possível implantar a partir da criação de uma grade de medicamentos, que é avaliada periodicamente por uma Comissão de Padronização de Medicamentos, que analisa os pedidos do staff médico e de enfermagem, e decide pela utilização dos referidos produtos. Associado a esta grade, o Serviço de Farmácia já possui um sistema de controle de estoque e dispensação informatizados, que regula fielmente o movimento da Farmácia;

O Hospital participa de Programas de Dispensação de remédios do Ministério da Saúde e da Secretaria Estadual de Saúde, como: AIDS; Hanseniose; Hepatite C; Insuficiência Renal Crônica, Tuberculose;

O Hospital possui grade de materiais médico-hospitalares que foi realizado em conjunto pelo Serviço de Enfermagem, Chefias de Serviços e técnico-administrativos, possibilitando um melhor entendimento das necessidades do Hospital, contribuindo para um planejamento financeiro mais racional;

Criação junto ao Setor de Pediatria de uma Unidade com 2 leitos para Neurocirurgia Pediátrica e ambulatória de especialidades em Pediatria: Gastroenterologia, Pneumologia, Alergia, Genética e Nutrição. No Setor de Gastroenterologia Pediátrica são realizados alguns exames como Phmetria esofágica que é o único nos hospitais públicos;

Criação dos Serviços de Neurocirurgia, Cirurgia Infantil, Cirurgia Vascular, Cirurgia Torácica, Video-Cirurgia e Unidade Coronariana para o Serviço do Cardiopneumologia;

Reforma dos banheiros destinados ao público que recorre ao nosso atendimento ambulatório!;

Início de programa que objetiva humanizar o atendimento do hospital, estabelecendo programação visual que facilite o acesso dos usuários aos diversos serviços;

Criação do Hospital-Dia com 10 (dez) leitos. Estes servirão de apoio ao Serviço de Diagnóstico por Imagem (anestesia e/ou sedação para realização de exames especiais);

Serviço de Oftalmologia; Serviço de Otorrinolaringologia; Serviço de Oncologia Clínica;

Serviço de Nefrologia e Serviços de Clínicas Cirúrgicas;

Ampliação e modernização do Serviço de Imunologia com a criação dos setores de Hepatologia, Reumatologia e Endocrinologia, que esta sendo implementado com a chegada dos novos equipamentos fornecidos pelo Ministério da Educação e por grande investimento por parte do HUGG, na aquisição de reagentes e demais insumos para o diagnóstico de doenças relacionadas a estas áreas do conhecimento médico. Este Serviço faz parte da estratégia para ampliarmos a pesquisa e o desenvolvimento de novas terapêuticas.

Foi reformulado o Setor de Faturamento mediante contratação de Empresa de Consultoria para codificar, organizar os prontuários e procedimentos médicos. Está em processo de licitação a segunda fase da reestruturação deste Setor, visando à informatização, o agendamento de consultas e ajustamento dos protocolos de trabalho junto ao Cadastro Nacional de Estabelecimentos de Saúde - CNES. Foi criada uma Comissão para implantação de novos procedimentos, a qual detectou que o Hospital prestava atendimentos a diversas áreas as quais não estavam cadastradas junto ao SUS e, portanto não recebia o repasse devido. Assim demos início a processos de cadastramento para cirurgia videolaparoscopia, neurocirurgia, hemoterapia, nutrição enteral e parenteral, hospital-dia, ortopedia para cirurgia de coluna, mamografia, facoemulsificação, assistência oncológica prolongada e para o programa siscolo A implantação

destes novos procedimentos resultou em um aumento significativo do preço da Autorização para Internação Hospitalar - AIH, contribuindo assim para o aumento do faturamento do hospital, passando do montante de R\$ 3.869.563,32 (três milhões oitocentos e sessenta e nove mil quinhentos e sessenta e três reais e trinta e dois centavos).em 2001, para R\$ 5.400.129,09 (cinco, milhões quatrocentos mil cento e vinte e nove reais e nove centavos) em 2002.

Infra-estrutura do HUGG

Aquisição de 214 equipamentos, materiais e utensílios, sendo 77 equipamentos de grande porte provenientes do Programa de Modernização e Consolidação da Infra-estrutura Acadêmica das IFEs e HUs.

Apesar das muitas dificuldades devido à falta de recursos financeiros e de pessoal, procuramos manter a característica principal do Hospital, que é o bom atendimento ao público que nos procura e uma boa qualidade de ensino ao nosso alunado.

5.2-Biblioteca Central

O Sistema de Bibliotecas da UNIRIO é composto por uma biblioteca central e quatro setoriais. O acervo bibliográfico disponível nas bibliotecas está expresso na tabela abaixo:

5.2.1 - Acervo de livros, periódicos e bases de dados.

Áreas de Conhecimento	Livros		Periódicos		Bases de Dados	
	Títulos	Exemplares	Nacionais	Estrangeiros	Assinadas	Portal da CADES
Ciências exatas e da Terra	185	211	8	4	4	2
Ciências Biológicas	2.323	4.611	102	37	3	1
Engenharia/Tecnologia	0	0	0	0	1	2
Ciências da Saúde	9.490	10.689	500	247	4	1
Ciências Agrárias	0	0	0	0	2	3
Ciência Sociais Aplicadas	6.606	9.134	214	140	3	3
Ciências Humanas	9.390	13.315	308	50	3	3
Linguística, Letras e Artes	43.644	68.835	152	148	3	1
Outras: Multidisciplinar	34	1.520	.70	19	0	3
TOTAL	71.672	116.315	1.360	645	23	19

A avaliação das atividades desenvolvidas pelo Sistema de Bibliotecas da UNIRIO mostra que temos pautado nossas ações no sentido de cumprir nossa missão, enquanto Biblioteca Universitária, de contribuir para o desenvolvimento das atividades de ensino, pesquisa e extensão da Universidade e moldar nossas atividades no sentido de atingir esses objetivos, bem como ser agente de difusão da cultura para a comunidade.

Nossa Biblioteca Central, inicialmente aberta apenas aos filiados à UNIRIO, rompeu, a partir de 1988, os limites que a separavam da comunidade, pondo suas instalações e acervo à disposição do público em geral. Em particular beneficiada foi a comunidade artística. No que diz respeito às letras e artes, o atual acervo de nossa Biblioteca é um dos mais ricos do país, sendo consultado por produtores artísticos, artistas, carnavalescos, emissoras de TV e alunos de Artes Cênicas de diversos cursos de Teatro do Rio de Janeiro. Essa característica de biblioteca comunitária fica particularmente ilustrada por nossa Biblioteca Infante-Juvenil (BIJU), em funcionamento desde 1988 e idealizada para prestar atendimento à comunidade da Urca, que não contava com os serviços de uma biblioteca pública. A BIJU prevê um atendimento bem amplo, contemplando usuários de 4 a 18 anos (faixa etária do pré-escolar ao vestibular).

5.2.2 - Quadro Comparativo da Prestação do Serviços

Ano	Leitores Inscritos	Título (Livro)	Volume (Livro)	Título (por Periódicos)	Média Mês Consulta	Média Mês Empréstimo	COMUT	Média Mês Frequência
1996	0	61.645	88.458	377	9.718	2.866	280	3.624
1997	6.005	64.207	104.170	426	9.710	2.742	440	3.932
1998	5.759	67.170	109.185	1.020	8.183	2.404	268	1.230
1999	4.251	68.896	113.053	1.713	13.673	3.254	25	1.038
2000	2.849	69684	114.056	1.707	6.287	2.824	34	3.346
2001/1	2.335	71.120	115.578	1.830	9.749	3.878	11	4.749
2001/2	2.521	71.199	115.660	1.969	7.044	2.424	14	3.164
2002/1	2.815	71,639	116.208	2.000	10.319	4,874	5	5.567

2002/2	8.021	71.672	116.315	2005	24.008	9.590	20	11.593
--------	-------	--------	---------	------	--------	-------	----	--------

Os dados comparativos da prestação de serviços mostram que, durante o ano de 2002, esses serviços tiveram um aumento considerável. Aumentaram a média mensal de consultas, de empréstimos, bem como o total de leitores inscritos nas Bibliotecas. O que vem demonstrar que apesar do nosso reduzido quadro de pessoal, estamos conseguindo ampliar o nosso público usuário e, certamente, as nossas bibliotecas não teriam maior procura, se não estivéssemos, também, melhorando a qualidade de nossos serviços. A diminuição da procura por artigos de periódicos existentes em outras instituições, através do COMUT, é explicado pelo serviço de acesso às bases de dados de periódicos on-line, disponibilizado ao público usuário a partir de 2000.

Durante os anos de 2001 e 2002, conseguimos, mais uma vez, manter a assinatura, com recursos do Programa de Apoio a Aquisição de Periódicos Internacionais (PAAP), da CAPES, das bases de dados de periódicos internacionais, (Biblioteca Virtual) referentes às diversas áreas de conhecimento dos cursos ministrados na Universidade. Conseguimos, também manter o acesso à toda comunidade universitária ao Portal de Periódicos Eletrônicos da CAPES. Programas que vieram contribuir significativamente para o desenvolvimento da pesquisa na nossa Universidade.

Dentro de nossa política de adoção de uma postura ativa em relação à captação de recursos que acresça aos recursos diretamente provenientes da Instituição, àqueles provenientes de órgãos de fomento, destacamos a nossa participação nos seguintes projetos:

1 - Projeto CT-INFRA/FINEP/UNIRIO - Objetivo: Modernização da infra-estrutura de pesquisa e acondicionamento do acervo da Fonoteca (Banco de Peças e Partituras). (Projeto em fase de implementação).

2 - Projeto PESQUISA EM CIÊNCIAS BIOLÓGICAS E DA SAÚDE - PQ-BIOS-CT-INFRA/Institucional: FINEP 03/2001. Objetivo: Reestruturar e equipar as bibliotecas das áreas do Ciências Biológicas e da Saúde de modo a garantir a infra-estrutura para o desenvolvimento da pesquisa nessas áreas. (Projeto em fase de liberação de recursos).

3 - PROJETO RENASCER DA BIBLIOTECA PÚBLICA DA UNIRIO. Projeto encaminhado à Petrobrás visando a obtenção de recursos sob os auspícios da Lei Rouanet (8313/91) na modalidade mecenato, de incentivo a projetos culturais. Objetivo: Reestruturar, climatizar e modernizar as instalações do prédio da Biblioteca Pública da UNIRIO de modo a permitir a revitalização de seus espaços, proporcionando um ambiente aprazível a preservação de seu patrimônio cultural e melhor acesso à comunidade aos diversos acervos e aos recursos de informação que a Biblioteca oferece. (Projeto em fase de análise pela Instituição de fomento).

4 - PROJETO LIVRO ABERTO PARA A COMUNIDADE DA BIBLIOTECA PÚBLICA DA UNIRIO. Projeto encaminhado à Petrobrás visando a obtenção de recursos sob os auspícios da Lei Rouanet (8313/91) na modalidade mecenato, de incentivo a projetos culturais. Objetivo: Os objetivos deste projeto, de relevância social e pública, visam a formar coleção bibliográfica, com ênfase nas áreas de Artes, Humanas e as de interesse cultural para a Biblioteca Pública da UNIRIO, tendo em vista a necessidade de atender a crescente demanda de pesquisa de seus usuários, aqui representados pela comunidade interna e pelo público em geral. (Projeto em fase de análise pela Instituição de Fomento).

5.3 - Arquivo Central

O Arquivo Central é um órgão suplementar criado por força da Resolução nº 815, de 20 de dezembro de 1990, responsável pela coordenação do sistema de arquivo de toda a Universidade, com a competência de elaborar as políticas relacionadas à gestão documental e informacional.

Entretanto, apesar do tempo transcorrido desde a sua criação, o Arquivo Central ainda não havia formalizado e executado as ações necessárias ao seu desenvolvimento, no sentido de subsidiar a administração na tomada de decisões, além de preservar a memória científica, bem cultural imprescritível e inalienável da sociedade, refletida nos documentos que referenciam a cidadania, a cultura, a ciência e a política.

Em consonância com estas ideias o Arquivo Central planejou para o exercício de 2002 a implantação de um Sistema de Gestão de Documentos produzidos e recebidos no âmbito da Universidade, bem como a implantação de um Sistema de Gerenciamento de Prontuários de Pacientes no Hospital Universitário Gaffrée e Guinle. Estes sistemas estão detalhados em projetos de extensão aprovados e registrados na Universidade.

A implantação de um Sistema de Gestão de Documentos envolve uma série de ações, das quais destacamos como de fundamental importância a elaboração de uma Tabela de Temporalidade para atender as atividades meio e fim dos documentos produzidos e recebidos na Universidade. Com este objetivo nos unimos ao Comitê de Arquivos Universitários da Associação de Arquivistas Brasileiros que vem trabalhando no projeto de elaboração de uma tabela de temporalidade que atenda as atividades-fim das universidades públicas nos âmbitos Federal e Estadual.

Para a elaboração da tabela foi necessário empreender as seguintes ações: identificar e classificar os tipos documentais e adequá-los aos prazos prescricionais encontrados em normas jurídicas vigentes. A tabela, em fase adiantada do elaboração, deverá ser submetida para aprovação na Universidade e posteriormente enviada ao Conselho Nacional de Arquivos - CONARQ, órgão que tem a competência, em nível nacional, de validar esse documento através de resolução publicada em Diário Oficial da União.

As demais ações envolvem um trabalho de conscientização de toda a comunidade no sentido de amparar os Arquivos

Setoriais estabelecidos regimentalmente, responsáveis pela documentação produzida nos cenários acadêmicos e demais unidades da estrutura da universidade, treinar os segmentos técnico-administrativo e docente na aplicação da tabela, promover o descarte dos documentos destinados à eliminação, após publicação do Diário Oficial da União dos Termos de Eliminação e Descarte e, finalmente, recolher ao Arquivo Central os documentos considerados de valor permanente para disponibilizar o acesso e a disseminação da informação.

Outras ações, tais como elaborar o arranjo das séries documentais e ordenar os documentos nas séries, dependem de pessoal qualificado. Sob este aspecto, é importante ressaltar que a Universidade conta, em seus quadros, com apenas um arquivista concursado, embora existam vários funcionários bacharéis em Arquivologia que gostariam de exercer a função no Arquivo Central, o que demanda a abertura de concurso público para o provimento de vagas de arquivistas.

Complementando este trabalho, foi elaborado um sub-sistema para ser utilizado em rede, através do Projeto de Extensão "Indexação de Atas dos Conselhos Superiores e Processos" com a finalidade de permitir o acesso às informações e a localização dos documentos. Com esse projeto foi possível proporcionar estágio supervisionado e voluntário para os alunos das Escolas de Biblioteconomia, Arquivologia e Informática. O trabalho está em fase adiantada uma vez que o sistema já está desenvolvido em rede e alguns assuntos já foram indexados.

No que diz respeito ao Sistema de Gerenciamento do Prontuários dos Pacientes a questão referente à temporalidade e destinação deste tipo documental foi tecnicamente resolvida através do documento "Diretrizes para estabelecer a temporalidade e destinação dos prontuários de pacientes", elaborado pelo Grupo de Trabalho de Arquivos Médicos do Conselho Nacional de Arquivos-CONARQ, do qual fizemos parte, que subsidiou o Conselho Nacional de Medicina na elaboração do Parecer-Consulta/CFM/nº 30/2002 e das Resoluções CFM nº 1G38 que "Define prontuário médico o torna obrigatória a criação da Comissão de Revisão de Prontuários nas instituições de saúde", e nº 1639/2002 que "aprova as normas técnicas para uso de sistemas-informatizados para a guarda e manuseio do prontuário médico, dispõe sobre o tempo de guarda dos prontuários, estabelece critérios para certificação dos sistemas de informação e dá outras providências".

A partir deste trabalho, o Arquivo Nacional, através da Portaria nº 70, de 15 de novembro de 2002, criou a Câmara Setorial sobre Arquivos Médicos, em substituição ao Grupo de Trabalho, com a finalidade de resolver as questões técnicas arquivísticas referentes a prontuários médicos. Uma vez resolvida a questão da temporalidade dos prontuários de pacientes foi possível identificar, quantificar e classificar os prontuários de acordo com a vigência e temporalidade e estabelecer o arranjo documental para reorganizar o acervo. O trabalho do arranjo físico dos prontuários de pacientes do Serviço de Arquivo Médico e Estatística-SAME do Hospital Universitário Gaffrée e Guinle está detalhado nos três Relatórios Técnico-Científicos apresentados ao Departamento de Extensão da Pró-Reitoria de Pós-Graduação, Pesquisa e Extensão da UNIRIO como produtos do Projeto de Extensão "Reorganização da documentação médica do HUGG tendo em vista o prontuário eletrônico do paciente", e aguarda a alocação de recursos para a sua execução.

Além deste aspecto, o Arquivo Central através deste projeto participou como membro da "Comissão para a reorganização dos prontuários médicos do HUGG" que agiu em consonância com o governo Federal - Ministério da Saúde, buscando adequar-se para a implantação do Cartão Nacional de Saúde ao adotar o Sistema Integrado de Informatização Hospitalar - HOSPUB, destinado a criação e manutenção, de forma automatizada, do cadastro único de usuários/pacientes e consiste dos seguintes módulos:

- **arquivo médico (SAME);**
- **gerenciamento de unidades de emergência (SIGUE);**
- **gerenciamento hospitalar (SIGHO);**
- **gerenciamento de unidades ambulatoriais especializadas (SIGAE);**
- **apoio à diagnose e terapia (SIADT) e**
- **gerenciamento de centro cirúrgico (SICEC).**

O sistema gera as saídas adequadas para o SIH-SUS e SAI-SUS, permitindo o faturamento com mais facilidade, sem necessidade de transcrição. Desta forma, a Comissão pretendeu dar início a informatização do SAME o, a partir do cadastro dos pacientes criar, também, um arquivo nosológico que atendesse às necessidades de pesquisa acadêmica.

O cadastramento de pacientes no sistema HOSPUB foi iniciado e interrompido por falta de manutenção nos equipamentos. Este projeto atendeu a discentes das Escolas de Arquivologia, Biblioteconomia e Medicina para a realização de estágio supervisionado e voluntário e recebeu um bolsista de extensão, além de apresentar painéis nas Feiras de Extensão da UNIRIO.

6. ANEXOS

6.1- Relação Candidato x Vaga - Vestibular 2002

Cursos	Vagas	Inscritos	Relação Candidato/Vagas
Ciências Biológicas	70	1041	14,87
Ciências Biológicas - Modalidade Médica	70	1039	14,84
Enfermagem	120	1041	8,68
Medicina	140	6240	44,57

Nutrição	114	1382	12,12
Sistemas de Informação	60	1283	21,38
Arquitivologia	100	241	2,41
Biblioteconomia (manhã/tarde)	70	145	2,07
Biblioteconomia (noite)	70	115	1,64
Museologia	100	221	2,21
Pedagogia	100	600	6,08
Direito	112	4298	38,38
História	55	1046	19,02
Cenografia	20	103	5,15
Interpretação	50	563	11,26
Teoria do Teatro	20	65	3,25
Educação Artística - Licenciatura, em Música	44	204	4,64
Educação Artística - Licenciatura em Artes Cênicas	20	53	2,65
Canto	8	20	2,50
Composição	6	9	1,50
Musica Popular Brasileira	20	102	5,10
Regência	2	5	2,50
Clarineta	0	1	0,17
Contrabaixo	2	1	0,50
Fagote	2	0	0,00
Flauta Transversa	4	4	1,00
Oboé	2	0	0,00
Piano	6	8	1,33
Saxofone	6	5	0,83
Trompa	4	4	1,00
Trompete	4	8	2,00
Viola	4	0	0,00
Violão	4	13	3,25
Violino	1	7	7,00
Violoncelo	4	3	0,75
Total	1.420	19.878	14,00

6.2 - Alunos Matriculados

Alunos Matriculados na UNIRIO 2002 - (inclusive os alunos trancados)

Centro	Curso	Habilitação	T	Alunos matriculados - 2002					
				1º sem.			2º sem.		
				F	M	Total	F	M	Total
CCBS	Ciências Biológicas	Bacharelado	I	153	85	238	188	100	288
		Mod. Médica	I	161	84	245	194	95	289
		Licenciatura	N	15	14	29	21	8	29
	Enfermagem	Bacharelado	I	435	70	505	398	59	457
	Medicina	Bacharelado	I	415	387	802	453	419	872
	Nutrição	Bacharelado	D	459	43	502	487	46	533
	Total do CCBS			1.638	683	2.321	1.741	727	2.468
CCET	Sist. de Informação	Bacharelado	N	16	75	91	17	102	119
	Total do CCET			16	75	91	17	102	119
CCH	Arquivologia	Bacharelado	N	226	161	387	201	147	348
	Biblioteconomia	Bacharelado	D	144	25	169	135	26	161

		Bacharelado	N	146	57	203	130	44	174
	Direito (*)	Bacharelado	N	248	201	449	203	283	486*
	História	Bach/Licenc.	D	51	59	110	47	51	98
	Museologia	Bacharelado	D	218	70	288	221	68	289
	Pedagogia	Licenciatura	N	246	21	267	291	30	321
	Total do CCH			1.279	594	1.873	1.228	649	1.877
CLA	Artes Cênicas	Bacharelado:		262	115	377	269	109	378
		Cenografia	N	56	23	79	62	19	81
		Direção Teatral	N	3	6	9	2	5	7
		Interpretação Teatral	N	157	65	222	159	62	221
		Teoria Teatro	N	46	21	67	46	23	69
	Música	Bacharelado:		53	146	199	52	145	197
		Composição	N	1	20	21	1	20	21
		Regência	N	1	4	5	1	4	5
		Canto	N	10	7	17	10	8	18
		Música Pop.Bras.	N	23	70	93	23	72	95
		Instrumento	N	18	45	63	17	41	58
	Educação Artística	Licenciatura		132	156	288	130	138	268
		Hab.Artes Cênicas	N	60	31	91	58	28	86
Hab. Música		N	72	125	197	72	110	182	
	Total do CLA			447	417	864	451	392	843
Total Geral				3.380	1.769	5.149	3.254	1.870	5.307

Fonte: Escolas

Obs: O curso de Informática passou a ser denominado Sistemas de Informação a partir de 30.04.2002 (•)Dados a confirmar com o resultado 2º Semestre de 2002

6.3 - Corpo docente distribuído por nível de capacitação 1990-2002

Data base: 31/12/1919

CENTRO	Titulação					IQCD
	Aperf/Esp.	Graduação	Mestrado	Doutorado	Total	
CCBS	83	54	122	76	335	2,88
CCET	0	3	4	4	11	3,18
CCH	19	8	60	26	113	3,15
CLA	9	21	47	22	99	2,93
Total Geral	111	86	233	128	558	2,95

obs.: não foram considerados os docentes substitutos

Fonte: Rel. Atividades/99

Data base: 31/12/2000

CENTRO	Titulação					IQCD
	Aperf/Esp.	Graduação	Mestrado	Doutorado	Total	
CCBS	81	50	116	80	327	2,94
CCET	0	3	3	5	11	3,36
CCH	12	11	56	29	108	3,22
CLA	8	21	45	24	98	2,98
Total Geral	101	85	220	138	544	3,01

obs.: não foram considerados os docentes substitutos

Fonte: Rel. Atividades/00

Data base: 31/12/2001

CENTRO	Titulação					IQCD
	Aperf/Esp.	Graduação	Mestrado	Doutorado	Total	
CCBS	72	49	117	81	319	2,97
CCET	0	3	4	6	13	3,46
CCH	9	13	55	30	107	3,23
CLA	8	18	43	27	96	3,10

Total Geral	89	83	219	144	535	3,06
-------------	----	----	-----	-----	-----	------

obs.: não foram considerados os docentes substitutos

Fonte: Rel. Atividades/01

Data base: 30/06/2002

CENTRO	Titulação					IQCD
	Aperf/Esp.	Graduação	Mestrado	Doutorado	Total	
CCBS	65	40	118	98	321	3,16
CCET	0	3	5	8	16	3,63
CCH	9	12	46	46	113	3,52
CLA	9	11	39	33	92	3,38
Total Geral	83	66	208	185	542	3,29

obs.: não foram considerados os docentes substitutos

6.3.1 - Docentes por Regime de Trabalho

Carga Horária	2001	2002
20 horas	68	76
40 horas	209	189
Dedicação Exclusiva	293	296
Total	570	561

6.4 - Evolução da Força de Trabalho

INDICADORES .	1997	1998	1999	2000	2001	2002
Técnico-Administrativos	426	409	389	376	375	375
Técnico-AdminisIralivos - HUGG	626	624	589	576	571	584
Total de Técnico-Administrativos	1.052	1.033	978	952	946	957
Número de docentes (permanente)	555	537	538	544	535	542
Número de docentes (substituto)	38	22	23	53	35	13
Número de docentes (visitante)	2	0	0	0	0	0
Total do Docentes	595	559	581	597	570	561
TOTAL GERAL	1.647	1.592	1.589	1.549	1.516	1.516

6.5 - Indicadores do Gestão 6.5.1 - índice de Qualificação do Corpo Docente - IQCD

Centro	Qualificação					Total	IQCD
	Aper/Esp	Graduada	Mes/Adv	Doutorado	Total		
CCBS	65	40	118	98	321	3,16	
CCET	0	3	5	8	16	3,63	
CCH	9	12	46	46	113	3,52	
CLA	9	11	39	33	92	3,38	
Total Geral	83	66	208	185	542	3,29	

Data base 31/12/2002

6.5.2 - Conceito CAPES

Programa/Conceito	2001	2002
Mestrado em Enfermagem	3	3
Mestrado em Memória Social e Documento	3	3
Mestrado em Teatro	5	5
Mestrado em Música	5	5
Doutorado em Música	5	5
Doutorado em Teatro	5	5
Média dos conceitos dos programas	4,33	4,33

6.5.3 - Funcionário /Professor- 2002

Funcionários			Docentes	Func/Prof
Tec.Adm	Prest Serv.	Total		
957	236	1193	492	2,42

6.5.4 - Grau de Envolvimento da Pós -Graduação - GEPP

ANO	Alunos matriculados						GEPG
	Mestrado	Doutorado	Total	Graduação	Pós-Graduação	Total	
2001	130	34	164	5.188	644	5.832	11,04
2002	163	33	196	5.307	747	6.054	12,33

Pós - Graduação, inclui os alunos de cursos de Especialização

6.5.4- Indicadores c/c desempenho HUGG

Indicadores Hospitalares	Exercício		
	2001	2002	02/01 %
Densidade leito ativo/médico residente	4,39	4,23	-3,64
Consultas Ambulatoriais	188.024	216.791	15,30
Exames Complementares	271.837	315.113	15,93
Internações	3.395	3.780	11,34
Procedimentos Cirúrgicos	1.724	2.328	35,03
Partos	574	683	18,99
Média de Permanência (dia)	10,3	9,98	-3,11
Altas	2.713	3.645	34,35
Taxa de Parto Normal	50,69%	49,34%	-2,66
Taxa de Cesarianas	49,30%	45,24%	-8,24
Taxa de Ocupação	49,10%	56,69%	15,46
Taxa de Mortalidade	6,00%	7,95%	32,50
Taxa de Intervenções Cirúrgicas	50,78%	61,59%	21,29
Quantitativo médico (**)	53	28	-47,17
Quant. de docentes envolvidos	212	126	-40,57
Médico-residente mantido	41	44	7,32
Quantitativo de enfermagem	42	34	-19,05
Salas de Consultas (*)	102	104	1,96
Salas de Cirurgias (*)	14	15	7,14
Leitos Hospitalares (*)	180	178	-1,11
Leitos UTI (Adulto) (*)	4	4	0,00
Leitos UTI (Pediátrico) (*)	2	1	-50,00
Leitos UTI (Neonatal) (*)	2	3	50,00

(*) em atividade Fonte: HUGG

**OBS.: I) Consultas Ambulatoriais ** Clinica Medica + Clinica Cirúrgica +
+ Esp. Clinica + Esp. Médica + Nível Sup. não Medico**

a) Em Clinica Cirúrgica há as cirurgias ambulatoriais

2) Procedimentos Cirúrgicos = Cirurgias realizadas no Centro Cirúrgico Geral + Proc.Obstétricos

3) Parto = Normal + Cesáreas + Fórceps

6.5.5 -Desempenho do HUGG 2002



DESEMPEÑO AMBULATORIAL - 2002

CLÍNICA CIRÚRGICA

3ª Enf	3.362
4ª Enf	6.004
5ª Enf	5.089
6ª Enf	6.346
Obstetricia	3.174
Ortopedia	5.798
Oftalmo	21.296
Otorrino	10.648
Total	61.715

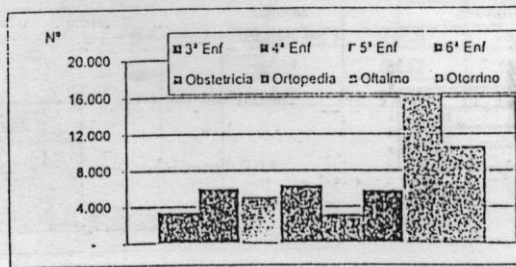

CLÍNICA MÉDICA

Total	6.860
-------	-------

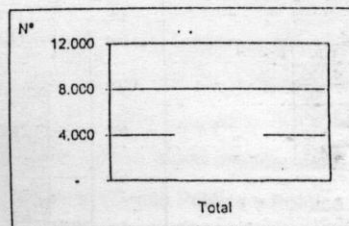

ESPECIALIDADES CLÍNICAS

Nefrología	1.257
Gastro	8.243
Fisiatría	2.684
Endócrino	3.364
Reumato	3.143
Imuno	6.060
Alergia	3.218
Oncología	1.109
Cardiología	12.137
Hematología	2.823
Hemoterapia	-
Med.Fam.	1.538
Total	45.576

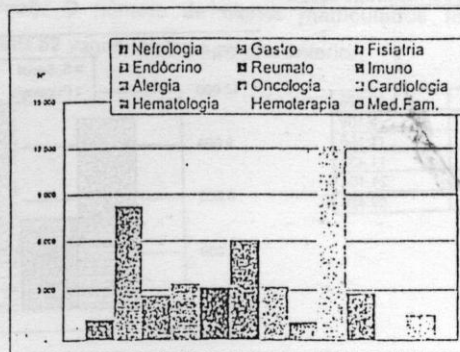

DESEMPENHO AMBULATORIAL - 2002

ESPECIALIDADES

Pneumo	3.233
Dermato	16.443
Pediatria	16.455
Total	36.131

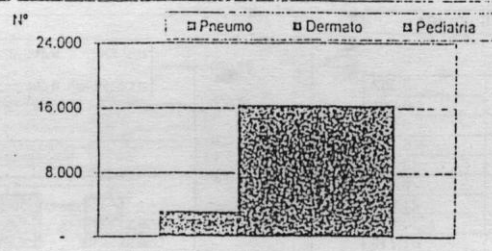

Neurologia	1.207
Psiquiatria	1.135
DIP	402
Homeopatia	1.984
S. Méd Pes	949
Total	5.659

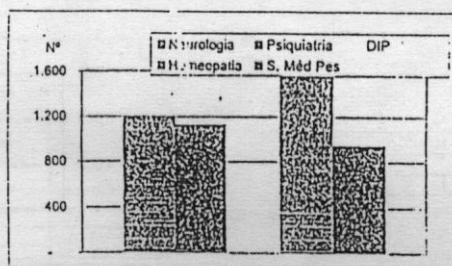

NÍVEL SUPERIOR NÃO MÉDICO

S. Social	10.625
Nutrição	5.109
Enfermagem	11.156
Psicologia	11.432
Fisioterapia	21.104
Total	59.426

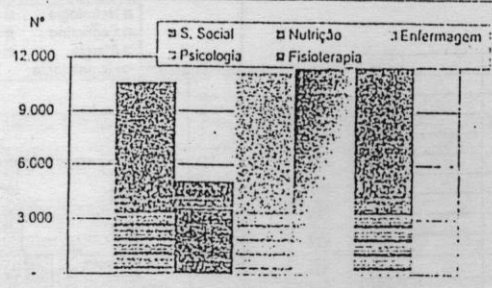

DESEMPENHO AMBULATORIAL - 2002

EXAMES COMPLEMENTARES

Anat Patol	6.615
Citopatologia	338
Genética	769
Lab. Imuno	5.115
Endoscopia	7.946
Ultrassom	1.911
Total	22.694

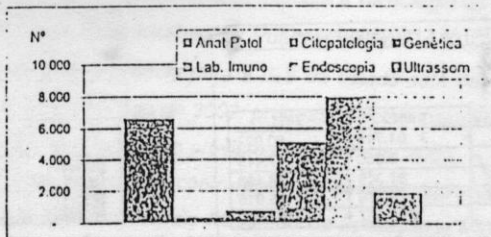

Patol Clínica	277.293
Radiologia	15.156
Total	292.449

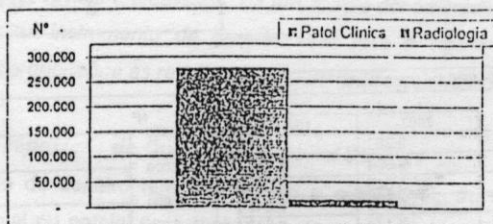

DESEMPENHO GERAL - 2002

CONSULTAS E PROCEDIMENTOS

Clín Cirúrgica	61.715
Clín Médica	6.860
Especialidades	87.366
Nível Sup. N Méd	59.426
Total	215.367

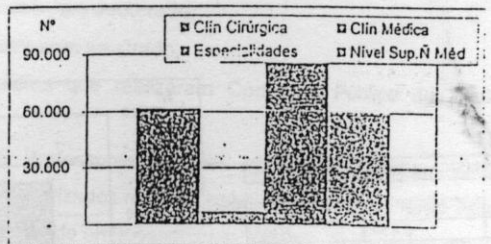

Exames Complementares

Total	315.143
-------	---------

DESEMPENHO AMBULATORIAL - 2002/2001

CONSULTAS E PROCEDIMENTOS

	2002	2001
Clin Cirúrgica	61.715	60.092
Clin Médica	6.860	7.445
Especialidades	87.366	78.403
Nível Sup n/ Méd	59.426	35.910
Total	215.367	181.850

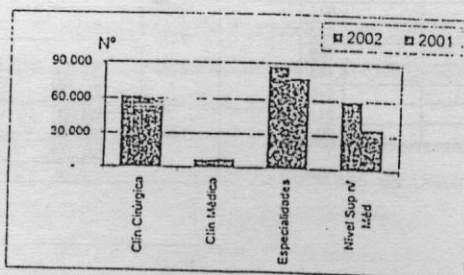

CLÍNICA CIRÚRGICA

	2002	2001
3ª Enf	3.362	3.172
4ª Enf	6.004	7.910
5ª Enf	5.089	4.645
6ª Enf	6.346	6.242
Obstetrícia	3.174	3.972
Ortopedia	5.796	6.286
Oftalmo	21.296	16.066
Otorrino	10.648	11.799
Total	61.715	60.092

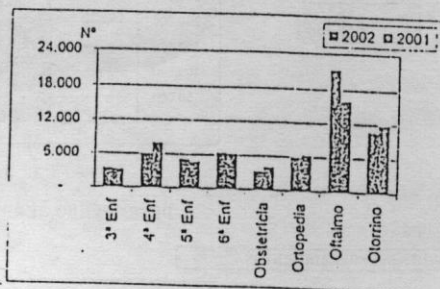

CLÍNICA MÉDICA

	2002	2001
Total	6.860	7.445

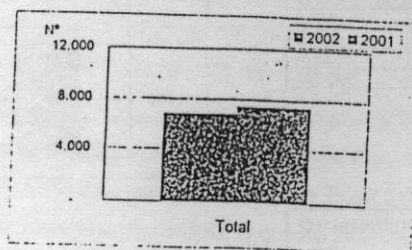

DESEMPENHO AMBULATORIAL - 2002/2001

ESPECIALIDADES

	2002	2001
Nefrologia	1.257	1.162
Gastro	8.243	7.470
Fisiatria	2.684	563
Endócrino	3.364	2.753
Reumato	3.143	3.606
Imuno	6.060	5.968
Alergia	3.218	3.443
Oncologia	1.109	1.260
Cardiologia	12.137	8.762
Hematologia	2.823	2.079
Total	44.038	37.066

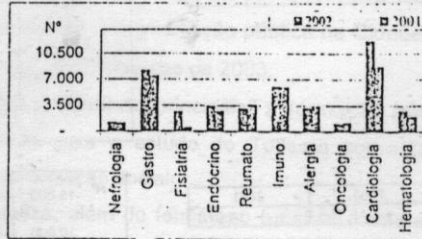

	2002	2001
Pneumo	3.233	3.689
Dermato	16.443	17.090
Pediatria	16.455	14.150
Total	36.131	34.929

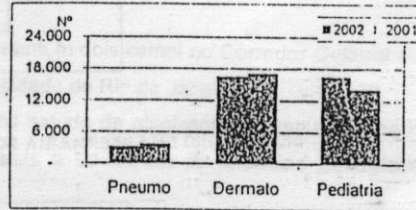

	2002	2001
S. Social	10.625	9.182
Nutrição	5.109	3.322
Enfermagem	11.156	8.770
Psicologia	11.432	9.892
Fisioterapia	21.104	4.744
Total	59.426	35.910

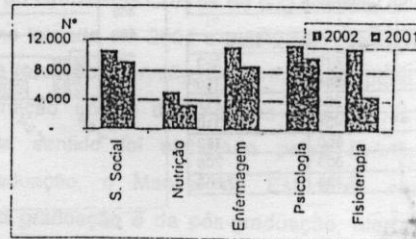

EXAMES COMPLEMENTARES

	2002	2001
Anat Patol	6.615	5.200
Citopatologia	338	344
Genética	769	770
Lab. Imunologia	5.115	3.318
Endoscopia	7.946	6.749
Total	20.783	16.381

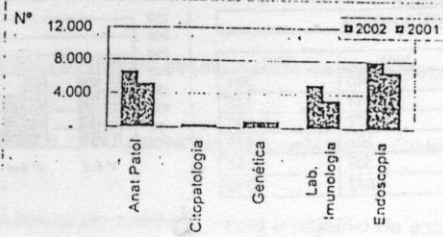

DESEMPENHO AMBULATORIAL - 2002/2001

	2002	2001
Patologia Clínica	277.293	248.114

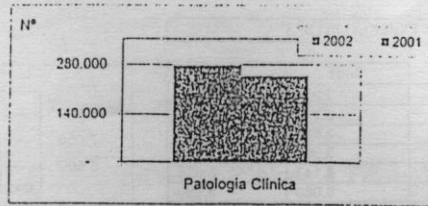

	2002	2001
Radiologia	15.156	11.278

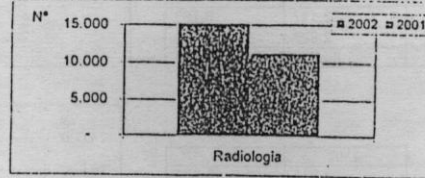

DESEMPENHO EM ENFERMARIA 2002/2001

CLÍNICA CIRÚRGICA		
	2002	2001
3ª Enf	448	393
4ª Enf	184	156
5ª Enf	201	217
6ª Enf	434	310
Obstetrícia	860	782
Ortopedia	303	208
Total	2.430	2.066

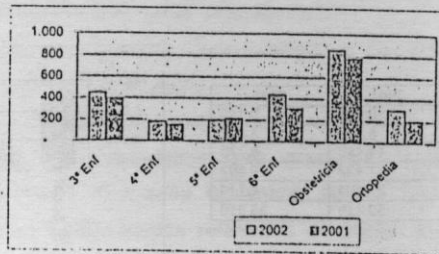

CLÍNICA MÉDICA		
	2002	2001
7ª Enf	240	201
8ª Enf	214	145
9ª Enf	122	130
10ª Enf	161	127
Pediatria	306	287
Total	1.043	890

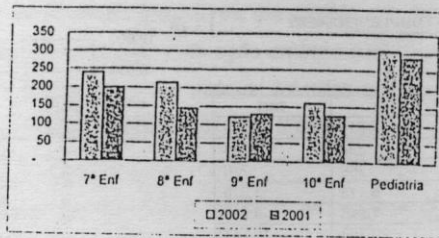

DESEMPENHO EM ENFERMARIA 2002/2001

CTI		
	2002	2001
Adulto	109	105
Pediátrico	22	12
Neonatal	50	37
UNIP	126	83
Total	307	237

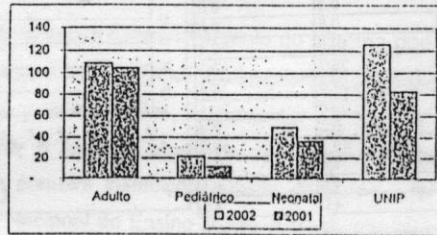

DESEMPENHO GERAL - 2002/2001

	2002	2001
Clín Cirúrgica	2.430	2.066
Clín Médica	1.043	890
CTI	307	237
Total	3.780	3.193

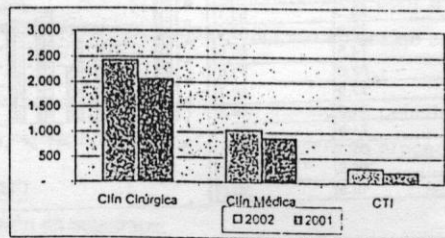

	2002	2001
Clín Cirúrgica	2.430	2.066
Clín Médica	1.043	890
Total	3.473	2.956

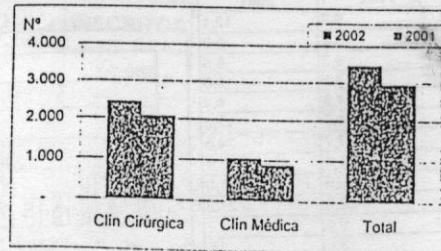

DESEMPENHO EM ENFERMARIA 2002/2001

TAXA DE MORTALIDADE (%)		
	2002	2001
3ª Enf	7,1	3,6
4ª Enf	1,5	1,6
5ª Enf	2,6	1,2
6ª Enf	2,3	1,8
Obst	0,0	0,0
Ortop	0,6	0,8
7ª Enf	18,3	15,4
8ª Enf	25,7	13,3
9ª Enf	24,9	15,4
10ª Enf	30,9	20,1
Ped	0,3	2,4
CTI Adulto	49,2	39,6
CTI Pediátrico	1,4	12,1
CTI Neonatal	4,5	6,1
UNIP	4,0	2,5

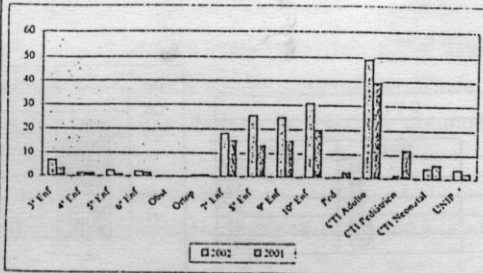

TAXA DE OCUPAÇÃO (%)		
	2002	2001
3ª Enf	67,5	62,4
4ª Enf	21,4	22,4
5ª Enf	39,9	33,7
6ª Enf	42,3	29,5
Obst	58,0	55,3
Ortop	53,5	53,1
7ª Enf	73,9	69,9
8ª Enf	74,5	52,9
9ª Enf	82,0	72,9
10ª Enf	77,9	59,7
Ped	44,5	44,8
CTI Adulto	71,8	59,1
CTI Pediátrico	61,3	59,6
CTI Neonatal	55,6	42,1
UNIP	46,5	30,0

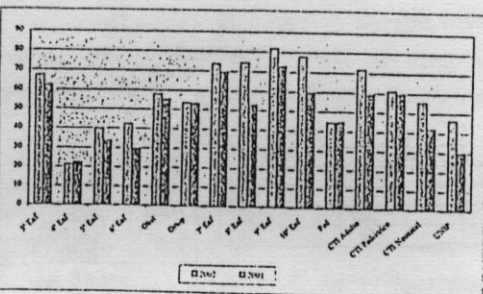

TEMPO DE PERMANÊNCIA (DIAS)		
	2002	2001
3ª Enf	9,8	12,1
4ª Enf	5,1	6,0
5ª Enf	8,2	8,5
6ª Enf	5,5	6,0
Obst	4,8	4,4
Ortop	14,7	12,6
7ª Enf	17,7	20,8
8ª Enf	16,4	12,7
9ª Enf	26,6	21,9
10ª Enf	23,9	21,3
Ped	9,5	11,7
CTI Adulto	8,0	8,5
CTI Pediátrico	21,5	11,5
CTI Neonatal	17,5	7,2
UNIP	14,9	10,8

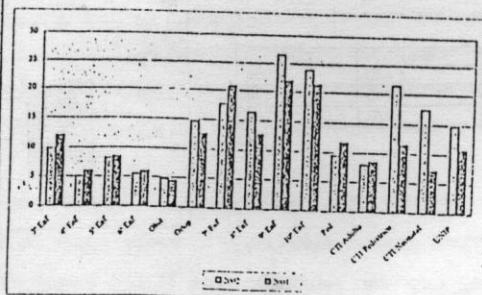

DESEMPENHO EM CENTRO CIRÚRGICO 2002

OBSTETRÍCIA		
Tipo	Nº	%
Normal	337	43,77%
Cesárea	309	40,13%
Outros	124	16,10%
Total	770	

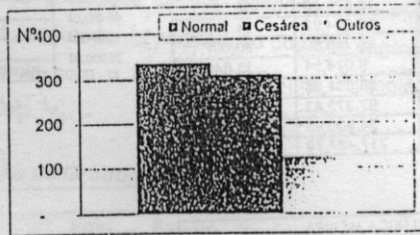

DESEMPENHO EM CENTRO CIRÚRGICO 2002/2001

OBSTETRÍCIA		
	2002	2001
Normal	337	291
Cesárea	309	283
Outros	124	79
Total	770	653

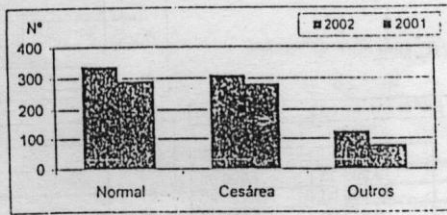

C. C. GERAL		
REALIZADAS		
	2002	2001
3ª Enf	358	316
4ª Enf	205	157
5ª Enf	201	126
6ª Enf	597	456
Ortopedia	358	202
Oftalmo	583	297
Otorrino	189	74
Total	2.491	1.628

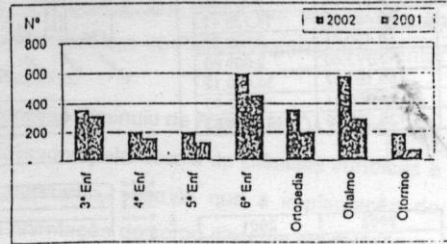

VALORES PRODUZIDOS EM AMBULATÓRIO 2002/2001

CLÍNICA CIRÚRGICA

	2002	2001
3ª Enf	9.261,59	8.480,03
4ª Enf	13.626,20	18.293,27
5ª Enf	16.814,22	14.375,47
6ª Enf	19.715,59	20.097,11
Obstetria	9.074,54	13.846,15
Ortopedia	16.691,88	21.254,41
Oftalmologia	97.372,83	67.629,46
Otorrinolaringologia	34.930,85	34.849,60
Total	217.487,70	198.825,50

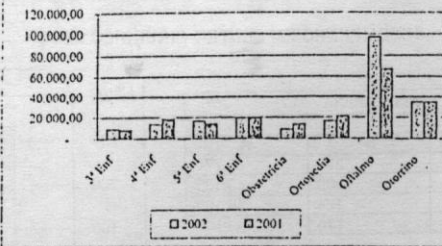

CLÍNICA MÉDICA

	2002	2001
Total	14.066,89	15.642,81

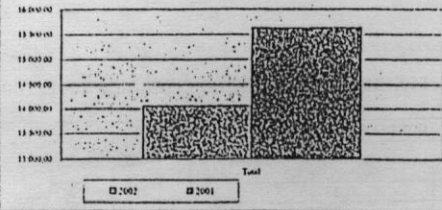

ESPECIALIDADES

	2002	2001
Nefrologia	3.205,35	2.990,98
Gastro	21.200,03	19.189,46
Fisiatria	6.475,03	1.386,82
Endócrino	8.576,28	7.018,23
Reumato	8.033,13	9.385,65
Imuno	15.459,48	14.739,41
Alergia	8.150,41	7.562,67
Oncologia	2.772,60	2.809,66
Cardiologia	50.102,47	36.839,12
Hematologia	11.386,41	6.062,63
Total	135.361,19	107.984,63

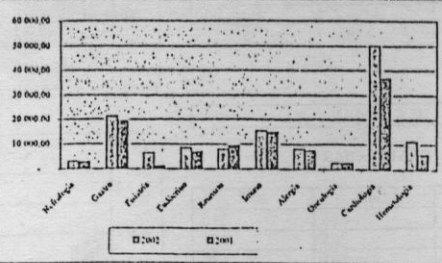

	2002	2001
Pneumo	9.431,00	10.082,13
Dermato	47.248,06	46.283,38
Pediatria	34.041,72	28.697,02
Total	90.720,78	85.062,53

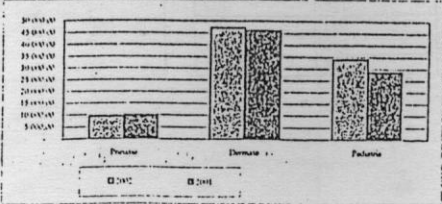

VALORES PRODUZIDOS EM AMBULATÓRIO 2002/2001

NÍVEL SUPERIOR NÃO MÉDICO

	2002	2001
SMP	1.935,96	2.003,28
S. Social	27.093,75	23.414,10
Nutrição	13.027,95	8.528,17
Enf.	16.783,36	13.942,42
Psico	33.067,58	27.101,80
Fisiot	51.092,58	11.619,98
Total	143.001,18	86.609,75

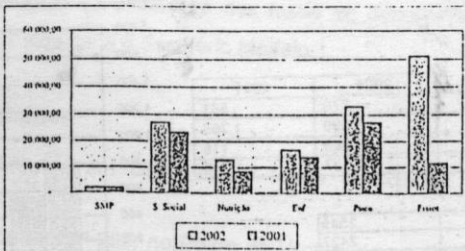

EXAMES COMPLEMENTARES

	2002	2001
Ar. Patol	66.627,42	50.675,84
Citopatologia	3.129,88	3.185,44
Genética	4.684,58	4.299,04
Lab. Imuno	90.300,00	56.303,17
Endoscopia	113.014,14	95.395,01
Total	277.756,02	209.857,50

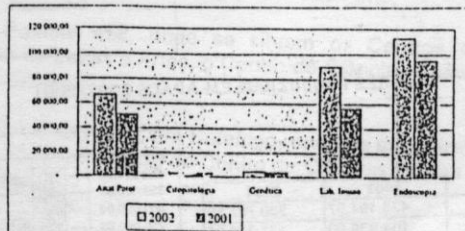

	2002	2001
Patol Clínica	1.117.416,02	984.162,44
Radiologia	135.982,78	97.893,30
Total	1.253.398,80	1.082.055,74

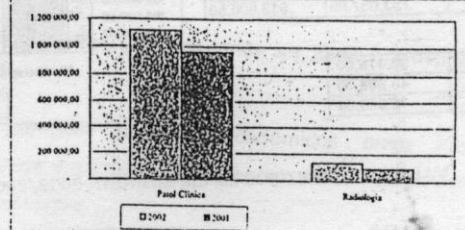

TOTAIS

	2002	2001
Clin Cirúrgica	217.487,70	198.825,50
Clin Médica	14.066,89	15.642,81
Especialidades	226.081,97	193.047,16
Nível Sup n/ Méd	143.001,18	86.609,75
Exames	1.531.154,82	1.271.913,24
Total Geral	2.131.792,56	1.766.038,46

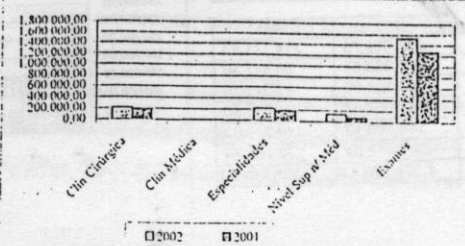

DESEMPENHO EM APACS 2002/2001

	2002	2001
Quimioterapia	770	561
Nefrologia	1.599	1.269
Oftalmo	368	118
Total	2.737	1.948

Obs.: Em 2002

CD4/CD8	2545
Carga Viral	2427
Siscolo	956

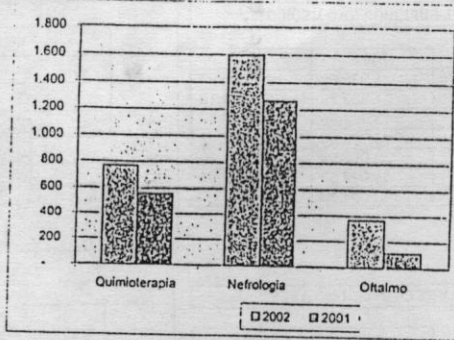

VALORES PRODUZIDOS EM APACS 2002/2001

	2002	2001
Quimioterapia	425.194,97	280.707,50
Nefrologia	164.838,99	171.312,06
Oftalmo	163.024,00	61.587,00
Total	753.057,96	513.606,56

Obs.: Em 2002

CD4/CD8	38.175,00
Carga Viral	43.686,00
Siscolo	5.236,89

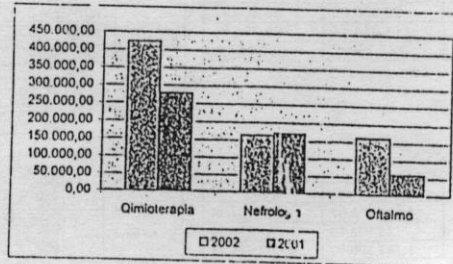

VALORES PRODUZIDOS EM ENFERMARIA 2002/2001

CLÍNICA CIRÚRGICA		
	2002	2001
3ª Enf	317.058,78	214.171,83
4ª Enf	107.363,52	58.447,10
5ª Enf	91.194,08	87.341,76
6ª Enf	247.067,98	124.058,80
Obstetria	144.180,13	146.739,07
Ortopedia	367.412,04	222.758,24
Total	1.274.276,53	853.516,80

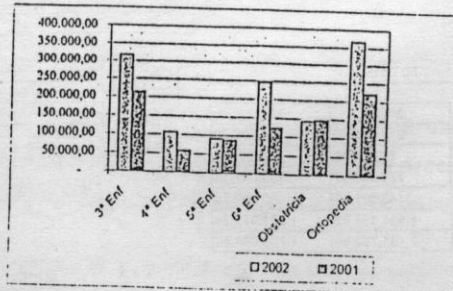

VALORES PRODUZIDOS EM ENFERMARIA 2002/2001

CLÍNICA MÉDICA		
	2002	2001
7ª Enf	205.755,46	191.193,37
8ª Enf	154.522,98	74.885,73
9ª Enf	95.309,38	92.460,69
10ª Enf	145.302,50	73.536,76
Pediatria	133.207,59	106.912,16
UNIP	96.509,84	94.191,47
Total	830.607,75	633.180,18

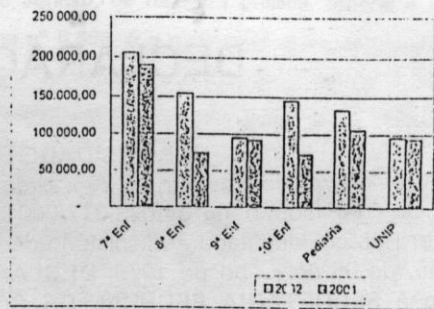

TOTAL DE 2002/2001		
	2002	2001
Clin Médica	830.607,75	721.565,04
Clin Cirúr.	1.274.276,53	1.514.658,61
Total	2.104.884,28	2.236.223,65

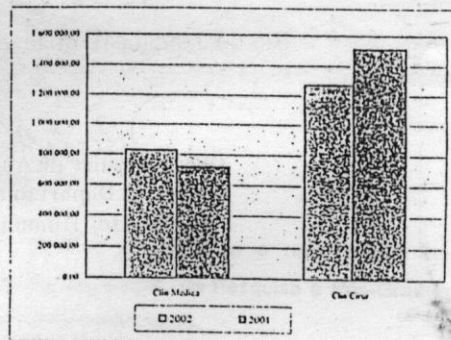

HUGG, 18 de fevereiro 2003.

Agostinho Manuel da Silva Ascensão
Diretor do HUGG

DECLARAÇÃO

UNIVERSIDADE DO RIO DE JANEIRO(UNI-RIO),
situada na Avenida Pasteur, nº 296, Urca, Rio de Janeiro, cadastrada no
C.G.C. - MF sob o nº 34.023.077/0001-07, Fundação instituída pelo
Poder Público, vinculada ao Ministério da Educação nos termos da Lei nº
6.655, de 05 de junho de 1979, DECLARA, para fins de comprovação
junto à SECRETARIA FEDERAL DE CONTROLE INTERNO, que os
responsáveis, a que se refere o inciso I da Instrução Normativa nº 04, de
24 de dezembro de 1996 estão em dia com a apresentação da declaração
de bens e rendas de que trata a Lei nº 8.730, de 10 de novembro de 1993

Rio de Janeiro, 19 de fevereiro de 2003.

Dilcar Reynier de Abreu
Diretor do Departamento
de Recursos Humanos