A graphic of a wooden-framed chalkboard hanging from a string. The chalkboard is green and contains the title 'Manual para estudantes' written in white, rounded, hand-drawn letters.

Manual para estudantes

Escola de Nutrição
UNIRIO

Setembro, 2022

Apresentação

Esse manual foi desenvolvido com o objetivo de reunir orientações sobre as principais dúvidas que chegam às coordenações e direção sobre a vida estudantil nos cursos de graduação em Nutrição da nossa Escola.

Esperamos que ajude você, discente, em qualquer período da sua trajetória conosco!

Apresentação

O manual está dividido em três partes. Na primeira, você encontrará informações gerais sobre a UNIRIO.

A segunda seção volta-se aos ingressantes dos nossos cursos. Em seguida, estão descritas orientações que se aplicam a qualquer período.

Nossa proposta é que esse material seja periodicamente atualizado. Caso tenha alguma crítica ou sugestão, envie um email para a coordenação do seu curso e/ou para o Diretório Acadêmico Firmina Santana (DAFIS).

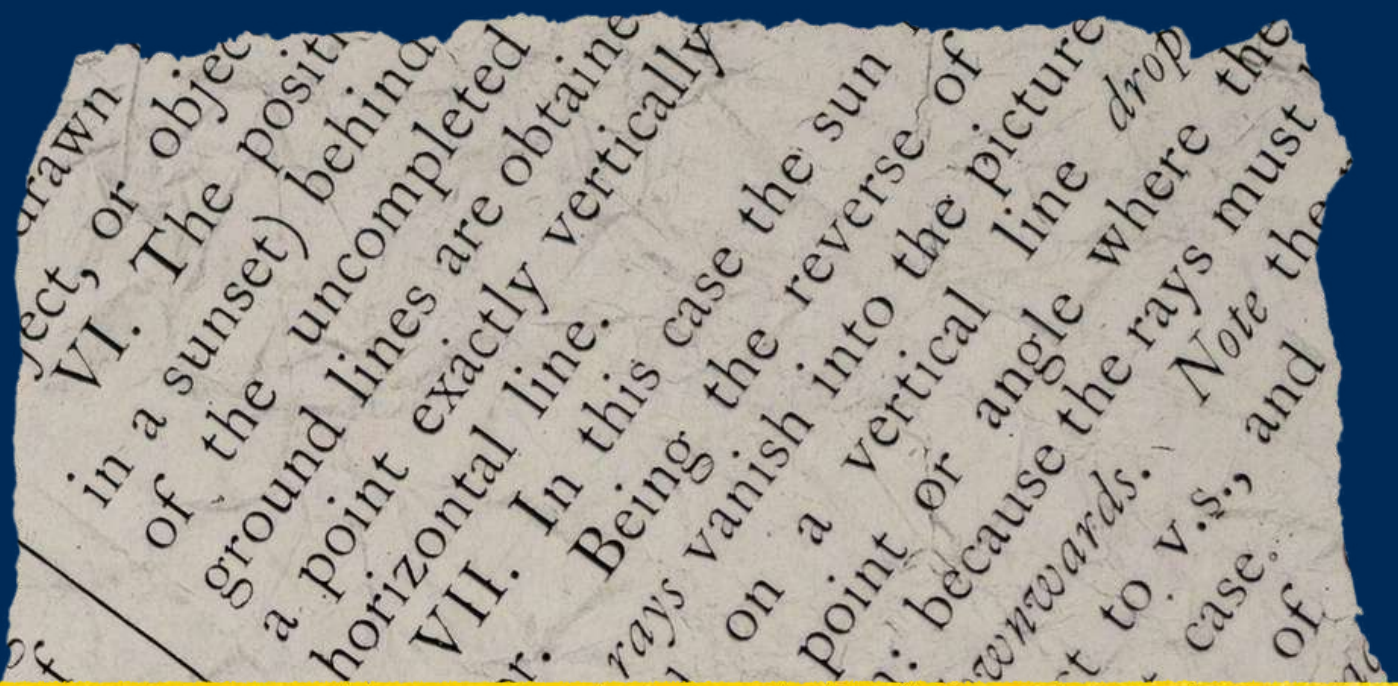

Equipe responsável
pela elaboração do
Manual para estudantes

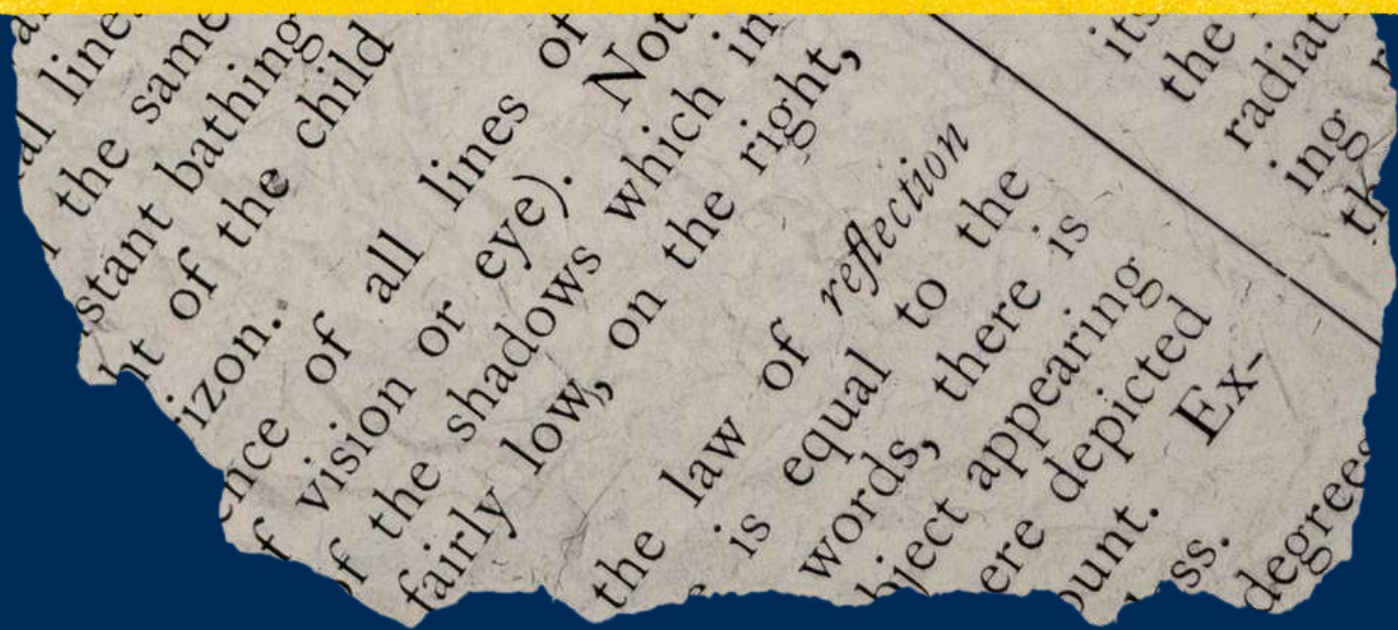

Direção

Diretora da Escola de
Nutrição:

Prof^a. Dr^a. Alessandra da
Silva Pereira



Vice-Diretor da Escola
de Nutrição:

Prof. Dr. Rafael Silva
Cadena



Técnicos Administrativos:

Adailton Mendes de Melo
Adriano de Carvalho
Andréa Del Negri Bouzón
Rafaela Reznik Rocha





Coordenação



Curso integral

Coordenadora Curso
Nutrição/Integral:

Prof^a Dr^a Elaine Cristina
de Souza Lima



Substituta Eventual:

Prof.^a Dr^a Fabrícia
Junqueira das Neves



Técnicos Administrativos:

Elizabeth Ferreira Silva
Viviane Monteiro Pereira



Coordenação

Curso noturno

Coordenador Curso
Nutrição/Noturno:

Prof^a. Dr. Michel Mocellin



Substituta Eventual:

Prof. Dra. Thais Ferreira



Coordenadora Curso
Nutrição/Noturno (em
licença maternidade):

Prof^a. Dra. Cláudia Bocca



Técnicos Administrativos:

Matheus Rasia Spadini
Milton Ernani Pessanha





Núcleo de estágios (NUCLEN)



Coordenadora do
NUCLEN

Prof^a. Dr^a. Karina Santos



Técnico Administrativo:

Leandro Mesquita



Núcleo de Integração e Divulgação Acadêmica (NIDEN)



Equipe do NIDEN

Prof. Dr. Alexandre Gonçalves Soares
Prof.^a Dr^a Ana Paula Fernandes Gomes
Prof.^a Dr^a Fabrícia Junqueira das Neves
Prof.^a Dr^a Juliana Côrtes Nunes da Fonseca
Prof.^a Dr^a Lúcia Gomes Rodrigues
Mariana Resende (bolsista)
Prof.^a Dr^a Michelle Teixeira Teixeira
Prof. Dr. Rafael Silva Cadena
Raquel Santiago Vitorino
Prof.^a Dr^a Taissa Lima Torres

Estudantes

Diretório Acadêmico
Firmina Santana



Bolsista PRADIG

Vinicius Figueira Ramos



PARTE I

Orientações gerais sobre a UNIRIO



Estrutura da UNIRIO

PROGRAD, PROEXC,
PROPLAN... Caramba!

Quantas siglas!!!
O que significam?

Às vezes, é bem difícil
entender essa sopa de
letrinhas, né?

Mas prometemos que
com o tempo, elas se
tornarão mais
familiares...



Estrutura da UNIRIO

A UNIRIO é
composta pela
Reitoria, Pró-
reitorias, Centros
Acadêmicos,
Conselhos
Universitários, entre
outros setores.



Estrutura da UNIRIO

Os Centros Acadêmicos reúnem as unidades acadêmicas, como a Escola de Nutrição, que faz parte do Centro de Ciências Biológicas e da Saúde (CCBS). Confira o organograma da UNIRIO clicando [aqui](#).



Estrutura da UNIRIO

Mas o que cada um desses setores faz dentro da UNIRIO? Acreditamos que para você poder vivenciar a vida acadêmica é importante conhecer a função de cada um!

Para facilitar, fizemos um vídeo no nosso instagram, te contando um pouco mais sobre isso. Já conferiu? Ainda não? Então, corra para a próxima página :)

Estrutura da UNIRIO



Para assistir, clique aqui.

Quer saber mais sobre a UNIRIO?

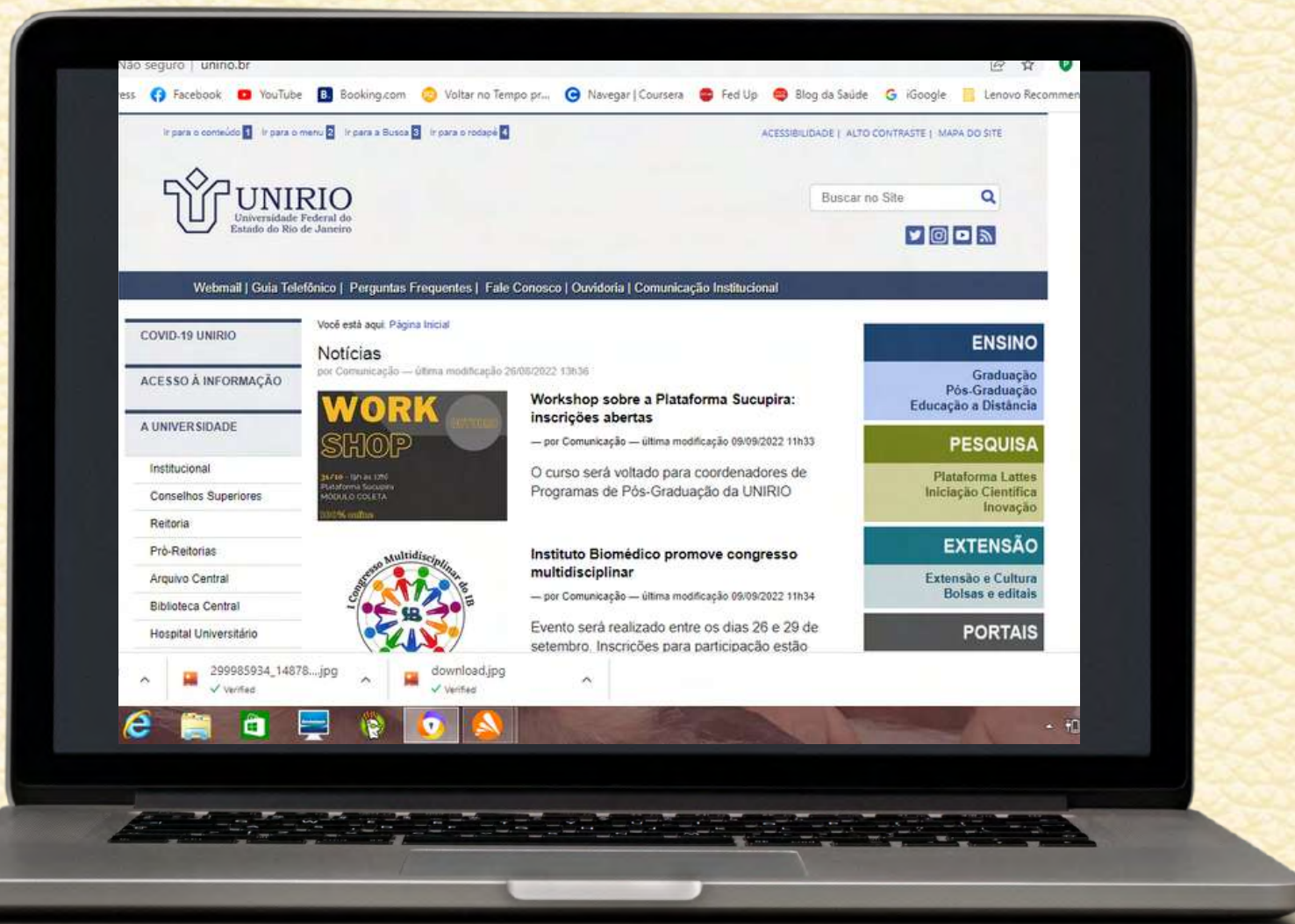

Acesse regularmente:

www.unirio.br

drawn
ject, or objec
VI. The posit
in a sunset) behind
of the uncompleted
ground lines are obtaine
a point exactly vertically
horizontal line. In this case the sun
r. Being the reverse of
on a vertical line drop
point or angle where the
downwards. Note the
t to v.s., and
case. of

PARTE II

Olá, interessante!

al line
the same
stant bathing
ht of the child
izon.
ence of all lines of
f vision or eye). Not
f the shadows which in
fairly low, on the right,
the law of reflection
is equal to the
words, there is
bject appearing
ere depicted
punt. EX-
ss. degrees
the radiat
ing
th

ALÔ, INGRESSANTE!

Seja bem-vindo! Parabéns pela aprovação em uma universidade pública! Você deve estar com a cabecinha cheia de perguntas...

Como crio meu e-mail institucional?

Como pedir declaração de matrícula?

Onde encontro informações sobre o curso?



Como faço para participar de projetos?

Como descubro informações sobre bolsas e auxílios estudantis?

Como faço inscrição em disciplinas no primeiro período?

Ao longo do curso, você poderá solicitar inscrição em disciplinas, consultar seu histórico escolar, entre outros, pelo Portal do Aluno.

Acesse o *site* da UNIRIO e na lateral direita, você encontrará o link para o Portal do Aluno.

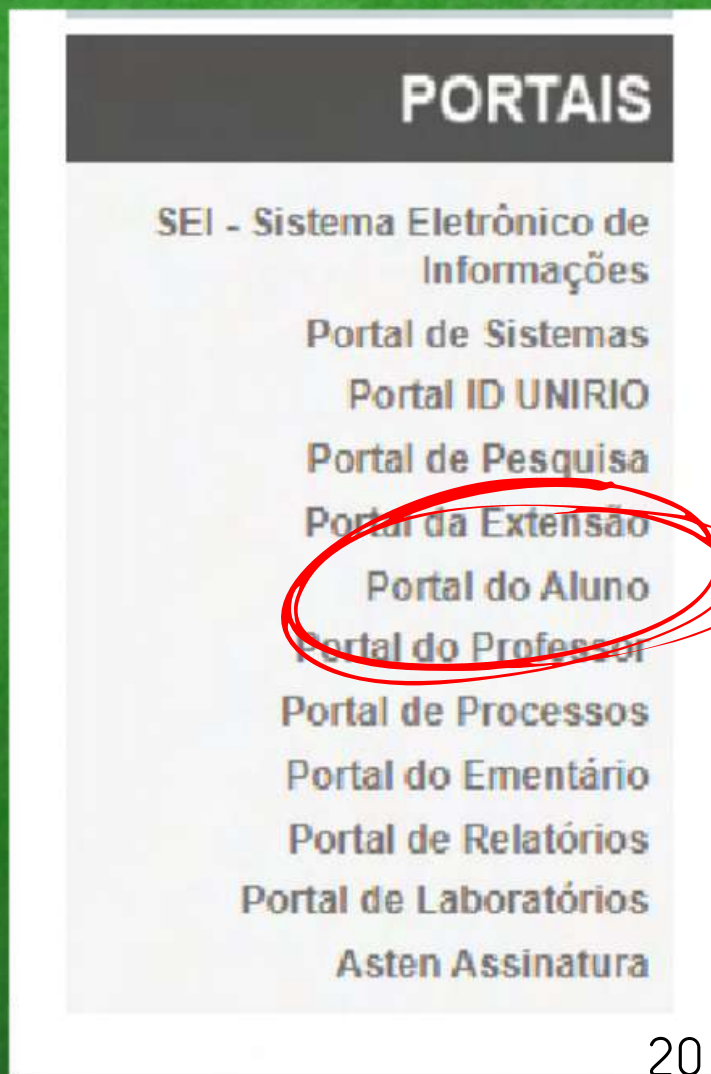
A screenshot of a web page titled 'PORTAIS' (Portals). The page lists various university services. The 'Portal do Aluno' (Student Portal) is circled in red. A yellow arrow from the text on the left points to this circled item.

PORTAIS
SEI - Sistema Eletrônico de Informações
Portal de Sistemas
Portal ID UNIRIO
Portal de Pesquisa
Portal da Extensão
Portal do Aluno
Portal do Professor
Portal de Processos
Portal do Ementário
Portal de Relatórios
Portal de Laboratórios
Asten Assinatura

Como faço inscrição em disciplinas no primeiro período?

No primeiro período, a solicitação de inscrição em disciplinas não é feita pelo Portal do Aluno. Após o envio da relação de ingressantes pela Coordenadoria de Acompanhamento e Avaliação do Ensino de Graduação (CAEG) às coordenações, os coordenadores de cada curso e a secretaria escolar matriculam os ingressantes em todas as disciplinas de primeiro período.

Caso o ingressante não deseje cursar todas as disciplinas do primeiro período, bastará enviar email à secretaria escolar do seu curso solicitando a exclusão da(s) disciplina(s) em questão.

ATENÇÃO



IMPORTANTE: não é permitido ao ingressante o trancamento geral de matrícula, sendo obrigatório cursar no mínimo três disciplinas.

Como pedir declaração de matrícula?

Assim que as informações acerca dos ingressantes estiverem disponíveis no Sistema de Informações para o Ensino (SIE), o estudante já poderá solicitar à secretaria escolar sua declaração de matrícula. Lembrando que o prazo para emissão é de 48h. :)

Como crio meu e-mail institucional?

É muito importante criar o e-mail institucional! O aluno precisa, primeiramente, logar-se no Portal de Identidade e, em seguida, criar a conta. Confira mais informações na cartilha elaborada pelo Núcleo de Integração e Divulgação Acadêmica (NIDEN), clicando [aqui!](#)

Onde encontro informações sobre o curso?

Nossa Escola de Nutrição possui vários canais de comunicação! Confira, ao final deste manual, como acessar cada um deles. Fique sempre atento às atualizações do nosso site e redes sociais! Boa parte das dúvidas que chegam até nós podem ser esclarecidas nos canais de comunicação da nossa Escola e da UNIRIO.



Como faço para participar de projetos?

O estudante da UNIRIO pode participar de projetos de ensino, pesquisa e extensão, com bolsa ou voluntariamente. Para participar de um projeto da Escola de Nutrição, acesse nosso site e consulte a relação de projetos desenvolvidos. Entre em contato com o docente a fim de saber quais os pré-requisitos para fazer parte do projeto desejado.

AINDA SOBRE PARTICIPAÇÃO EM PROJETOS, VALE LEMBRAR...

Programas de
graduação

<http://www.unirio.br/prograd>



Projetos e
programas de
extensão

<http://www.unirio.br/proreitoriadeextensaoecultura>

Projetos de
pesquisa

<http://www.unirio.br/propg>

Como fazer minha carteirinha de estudante?

Segue o passo a passo:

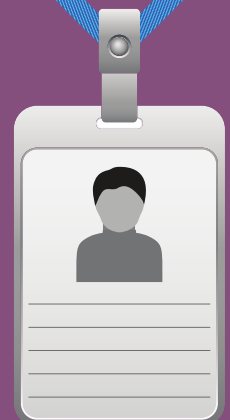

1. Acessar o Portal Id Unirio
2. Inserir os dados
3. Clicar em Menu
4. Clicar em Identificação UNIRIO
5. E, depois, em Carteira de Estudante
6. Baixar

Lembre-se!!! A carteirinha de estudante é obrigatória para que você possa acessar o Restaurante Escola!



Fique atento aos avisos da coordenação do seu curso por e-mail e acompanhe também nossas redes sociais. Informações sobre a **AULA INAUGURAL** para seu curso serão divulgadas por esses canais de comunicação.

Na Aula Inaugural vocês conhecerão seus colegas de turma, a equipe de direção e coordenações, as representações estudantis e os chefes de departamento de ensino, tendo ainda a oportunidade de saber um pouco mais da nossa Escola e do curso que escolheu.

Outra dúvida comum do ingressante costuma ser o local de realização das aulas.



As atividades ocorrem nos campi Reitoria (na Escola de Nutrição), Instituto Biomédico (IB) e Hospital Universitário Gaffrée e Guinle (HUGG). No início do curso, as aulas são realizadas, em sua maioria, no IB. A cada semestre, as coordenações disponibilizam no site da Escola de Nutrição o mapa de salas atualizado. Utilize o transporte intercampi para se deslocar.

COMO DESCUBRO INFORMAÇÕES SOBRE BOLSAS E AUXÍLIOS ESTUDANTIS?

AUXÍLIO ALIMENTAÇÃO
AUXÍLIO MORADIA
BOLSA DE INCENTIVO
ACADÊMICO (BIA)
BOLSA PERMANÊNCIA

ACESSE O SITE DA PRÓ-
REITORIA DE ASSUNTOS
ESTUDANTIS (PRAE)
E CONHEÇA
OS CRITÉRIOS DE
CADA UM!

WWW.UNIRIO.BR/PRAE

ALÉM DAS BOLSAS E AUXÍLIOS,
SAIBA MAIS NO SITE DA PRAE
SOBRE OUTRAS POLÍTICAS DE
ASSISTÊNCIA ESTUDANTIL: O
RESTAURANTE ESCOLA E O
TRANSPORTE INTERCAMPI

A PRAE POSSUI, AINDA,
OS SETORES DE APOIO
PSICOLÓGICO (SEPSI)
E DE APOIO
PEDAGÓGICO (SEPED)

MAIS INFORMAÇÕES SOBRE BOLSAS E
AUXÍLIOS ESTUDANTIS, CLIQUE [AQUI](#)



RIOCARD UNIVERSITÁRIO

Tem direito ao RioCard
Universitário o aluno cotista/SiSU
ou hipossuficiente financeiro.



Você pode saber
mais aqui

OUTRA DICA IMPORTANTE:

CONHEÇA OS SERVIÇOS OFERTADOS PELO SISTEMA DE BIBLIOTECAS DA UNIRIO. ALÉM DE EMPRÉSTIMO DE LIVROS, HÁ OFERTA DE CURSOS, TREINAMENTOS, BUSCA DE PATENTES, ENTRE OUTROS.

<http://www.unirio.br/bibliotecacentral>



PARTE III

Orientações gerais sobre o curso

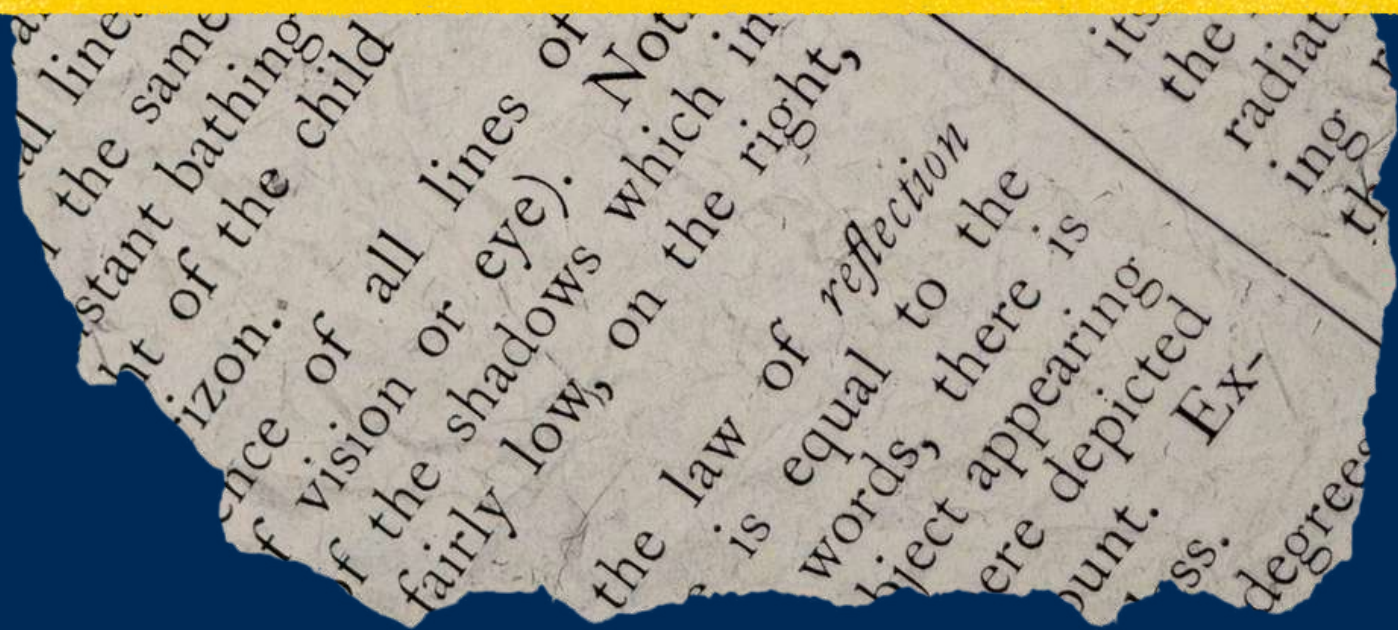

Conheça a...

ESCOLA DE NUTRIÇÃO DA UNIRIO



Nossa Escola possui 4 departamentos de ensino, nos quais estão distribuídos os docentes, os componentes curriculares (disciplinas) e os projetos de ensino, pesquisa e extensão.

Além dos departamentos, a Escola também possui núcleos e laboratórios diversos!

A Escola atualmente conta com dois cursos de graduação em Nutrição (integral e noturno), dois programas de pós graduação e uma residência multiprofissional em saúde.

Para conhecer mais sobre a estrutura da Escola de Nutrição da UNIRIO, acesse nosso site!

<http://www.unirio.br/ccbs/nutricao>

Representação estudantil

A vida universitária não pode prescindir do envolvimento dos estudantes. Conheça um pouco mais sobre o Diretório Acadêmico, a Atlética, as Ligas Acadêmicas e os Coletivos! Participe!!!

DIRETÓRIO ACADÊMICO FIRMINA SANTANA (DAFIS)



Entidade estudantil que representa os estudantes, tendo como função levar as demandas dos estudantes aos espaços deliberativos, fazer a recepção dos novos alunos, entre outros.

@dafis.nutri

ASSOCIAÇÃO ATLÉTICA ACADÊMICA PEDRO ESCUDEIRO (AAPE)



Visa contribuir para a prática de atividade física dos estudantes.

@atleticamonstruosa



Representação estudantil

LIGAS ACADÊMICAS

Grupos liderados por estudantes, com supervisão de docentes, que visam desenvolver atividades diversas em temáticas específicas a fim de aprofundar o conhecimento sobre o tema. Na Escola de Nutrição, temos as seguintes ligas: Liga Acadêmica de Nutrição e Alimentação Materno Infantil (LAMIN - @lamin.unirio), Liga Acadêmica de Soberania e Segurança Alimentar e Nutricional (LASSAN - @lassan.unirio) e Liga de Nutrição Esportiva da UNIRIO (LANES - @lanesunirio).



COLETIVOS

Alguns coletivos se organizaram com o intuito de atuar em prol de uma agenda específica na UNIRIO, como é o caso do Coletivo de Mães da UNIRIO (COLODANDA - @coletivodemaesunirio).



COMISSÕES ACADÊMICAS

Além da direção, coordenações de curso, secretaria escolar, departamentos de ensino, núcleos, laboratórios e representação estudantil, a Escola de Nutrição possui as seguintes comissões acadêmicas:

COMISSÃO DE MATRICULA

Analisa pedidos de creditação de atividades complementares, aproveitamento de disciplinas, quebra de pré-requisitos, situações de jubramento, entre outros.

Ordem de serviço PROGRAD nº 1, de 07/06/2019

NÚCLEO DOCENTE ESTRUTURANTE (NDE)

Acompanha a criação e implementação do Projeto Pedagógico do Curso, conduz o processo de reforma curricular, analisa o planejamento de disciplinas, entre outros.

Resolução nº 3.531, de 09/11/2010

COMISSÃO INTERNA DE AUTOAVALIAÇÃO DE CURSO (CIAC)

Organiza processo de autoavaliação do curso, colabora com o NDE na avaliação das condições de implementação e consolidação dos Projetos Pedagógicos dos Cursos, entre outros.

Resolução nº 3.690, de 17/08/2011

A composição e o calendário de reuniões de cada uma das comissões também podem ser consultados no nosso site!

Você pode conferir o resultado da avaliação dos cursos pelos estudantes aqui!

Confira o post da série "Fala, coordenação" no nosso Instagram, desenvolvido para explicar um pouco sobre o papel de cada uma das comissões acadêmicas. Basta clicar aqui!

Informações acadêmicas

Frequência?

Jubilamento?

Trancamento?

Segunda chamada?

Estágios?

Informações acadêmicas

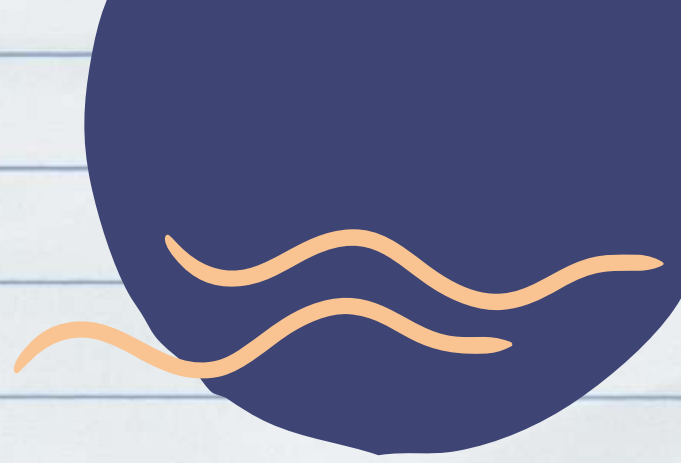

Você já conferiu as orientações aos discentes da PROGRAD sobre o funcionamento dos cursos de graduação da UNIRIO?

Lá, você consegue mais informações sobre o que são disciplinas obrigatórias e optativas, pré requisitos, prazo para integralização do seu curso, e muito mais!

Acesse [aqui!](#)

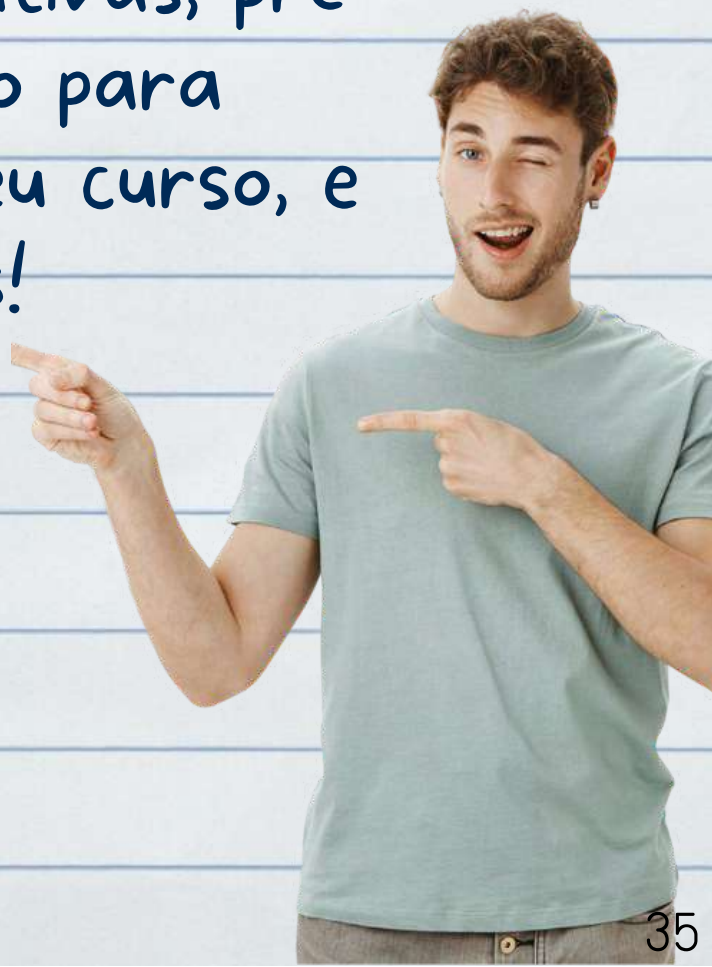

Informações acadêmicas

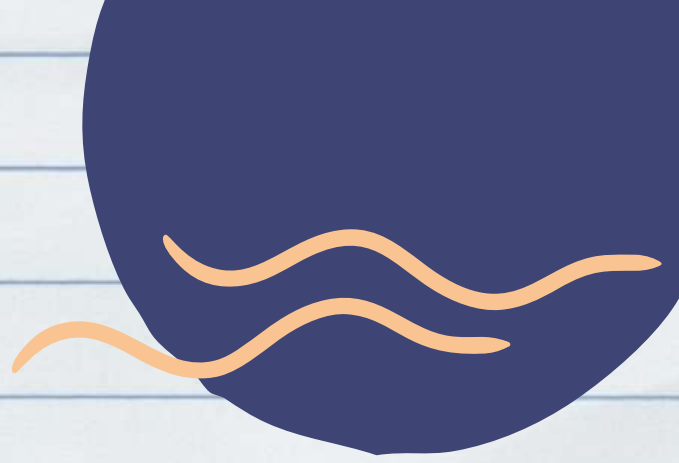

Outro link importante para você conhecer é o site onde a **PROGRAD** disponibiliza todas as normas acadêmicas para graduação.

Confira nas próximas páginas nosso "resumo amigo" sobre as principais questões da vida acadêmica, baseado nas normativas da UNIRIO.

Dica

Acesse aqui!



NOME SOCIAL

Resolução nº 4.781 de 13/03/2017 – Dispõe sobre o uso do nome social por parte dos discentes e servidores da UNIRIO, cujo nome de registro não reflita sua identidade de gênero.

A pessoa interessada deverá requerer, por escrito, a inclusão ou retirada do nome social a qualquer momento.



IMPORTANTE

Além das **disciplinas obrigatórias e optativas** que você precisa cursar para concluir sua graduação, é também necessário cumprir carga horária em **atividades complementares** e, a partir de 2023, também em **atividades extensionistas**. A carga horária de cada uma delas é definida no Projeto Pedagógico do seu curso (disponível no nosso site).

DISCIPLINAS OBRIGATÓRIAS, OPTATIVAS E ELETIVAS

A disciplina é considerada **obrigatória** quando o estudante obrigatoriamente precisa cursá-la para seguir na sua graduação, sem poder fazer outra disciplina em seu lugar. Por exemplo, os estágios obrigatórios. Nossos cursos de graduação em Nutrição, além das disciplinas obrigatórias, possuem uma carga horária mínima de disciplinas optativas que o estudante precisa cursar. A disciplina é considerada **optativa** quando é possível ao estudante cursar o componente curricular que desejar, dentre os listados como optativos ao curso. As disciplinas **eletivas** também são de livre escolha dentre os componentes curriculares da UNIRIO, mas não compõem nosso Projeto Pedagógico. No entanto, podem ser cursadas de forma a ampliar o conhecimento e o diálogo com outras áreas de formação (e valem como atividades complementares!).

Resolução nº 4.297, de 13/02/2014

PRÉ-REQUISITOS

Os pré-requisitos são disciplinas cujo conteúdo programático é indispensável à compreensão de outra(s) disciplina(s). Logo, a palavra pré-requisito já diz que há uma ou mais disciplinas que precisam ser cursadas antes de outras que lhe são subsequentes.

IMPORTANTE: Muitas vezes as Comissões de Matrícula dos cursos integral e noturno recebem solicitações de quebra de pré-requisitos. No entanto, a quebra só pode ser concedida em casos específicos, como alguns casos de jubramento ou não oferta do componente curricular no semestre anterior.

Instrução Normativa

PROGRAD nº 19/2021, de 24/06/2021



Dispõe sobre a duração da hora-aula, sobre os limites de carga horária por semestre e sobre o quadro de horários dos cursos de graduação ministrados pela UNIRIO

Os turnos de funcionamento dos cursos de graduação ocorrerão nos seguintes horários:

TURNO	HORA-AULA	HORÁRIO
MANHÃ	1º tempo	7 às 8h
	2º tempo	8 às 9h
	3º tempo	9 às 10h
	4º tempo	10 às 11h
	5º tempo	11 às 12h
INTERVALO		12 às 13h
TARDE	1º tempo	13 às 14h
	2º tempo	14 às 15h
	3º tempo	15 às 16h
	4º tempo	16 às 17h
	5º tempo	17 às 18h
NOITE	1º tempo	18 às 19h
	2º tempo	19 às 20h
	3º tempo	20 às 21h
	4º tempo	21 às 22h

A carga horária máxima diária permitida é de 8 horas-aula.

A carga horária máxima semanal permitida é de 40 horas para os cursos integrais (de dois turnos) e de 24 horas para os cursos parciais (de turno único).

NA SALA DO ALUNO...

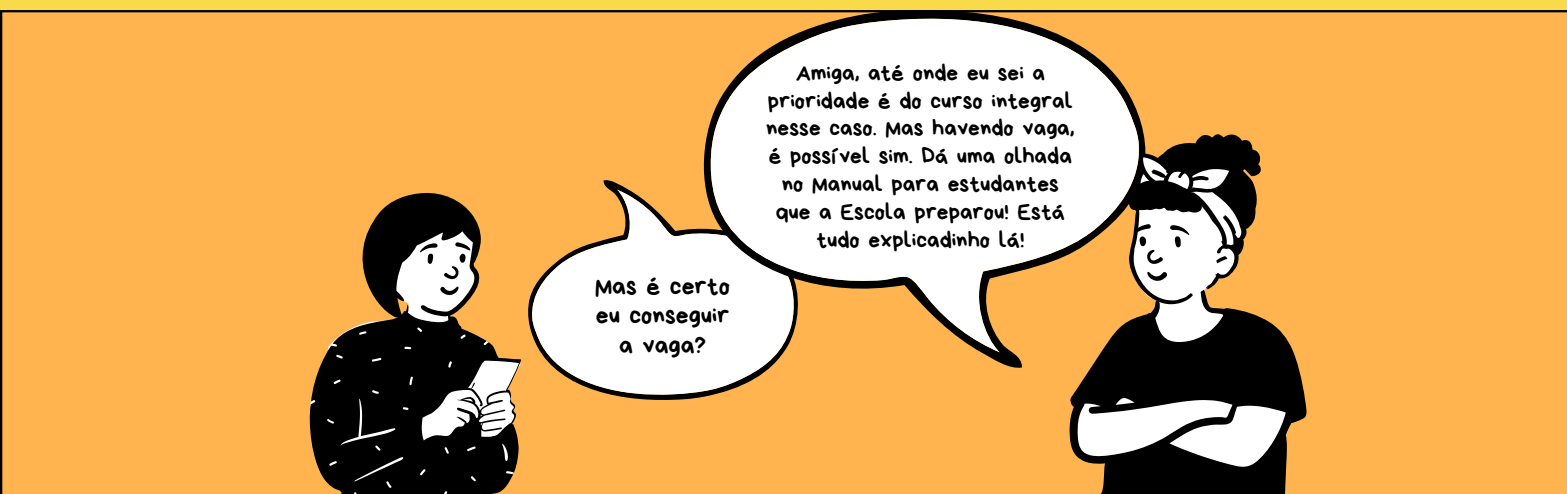

É fundamental que você conheça mais sobre o calendário acadêmico! Confira abaixo nossas dicas para "traduzi-lo", tomando como exemplo o calendário acadêmico de 2022.1!

Traduzindo o Calendário acadêmico 2022/1

Aqui, havendo vaga, integral abre para noturno e vice-versa!

Aqui, as disciplinas do integral só abrem para o integral e as do noturno para o noturno

Inscrição em disciplinas via Portal do Aluno*	28/03 a 11/04
Processamento das Solicitações de Disciplina	13/04 a 15/04
Início das atividades acadêmicas	18/04
Inclusão e/ou exclusão de disciplinas via Portal do Aluno	18/04 a 30/04
Início das atividades letivas	25/04
Processamento das inclusões e exclusões	02/05 a 04/05

Início das aulas!

***exceto ingressantes**

Traduzindo o Calendário acadêmico 2022/1

Última oportunidade para tentar se inscrever em disciplinas, havendo vaga!

Ajuste de matrícula em disciplinas pela coordenação	06/05 a 16/05
Data limite para exclusão de componentes curriculares	18/06
Data limite para trancamento de curso	25/06
Provas finais	15 a 20/08
Término das atividades acadêmicas e letivas	20/08
Lançamento de notas	22/08 a 03/09

Última chance para "trancar" disciplina!

Recesso: 22/08 a 24/09

Não abandone sua coordenação durante o recesso! Confira seus emails e postagens nas nossas redes regularmente!

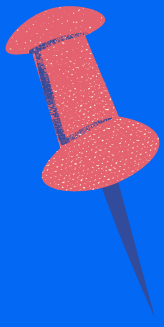

INSCRIÇÃO EM DISCIPLINAS

A inscrição em disciplina é realizada pelo Portal do Aluno a partir do segundo período do curso. Procure conhecer o Calendário Acadêmico, com antecedência, certificando-se dos prazos de cada etapa para a realização da sua inscrição em disciplina em cada período letivo.



Quando o (a) aluno (a) não faz a renovação de matrícula, entra em situação de abandono de curso e é jubilado. Ou seja, perde a vaga na UNIRIO.

Na inscrição em disciplina, você deve observar: a seqüência de pré-requisitos; os dias e horários em que estão sendo oferecidas as disciplinas escolhidas e que não podem ser coincidentes; a inscrição em, pelo menos, 3 disciplinas em cada período letivo.



Prioridade de vagas em componentes curriculares (matricula)

Ordem de Serviço (OS) Prograd nº 04,
de 01/09/2014

A solicitação de inscrição em disciplinas é feita pelo Portal do Aluno, considerando os prazos previstos no calendário acadêmico. Os critérios definidos para prioridade de vagas são:

- 1) inscrição dos ingressantes;
- 2) inscrição dos formandos;
- 3) inscrição dos estudantes acima do oitavo período cursado, inclusive;
- 4) inscrição dos estudantes que se encontram mais próximos do período recomendado, em ordem decrescente de período;

Prioridade de vagas em componentes curriculares (matricula)

OS Prograd nº 04, de 01/09/2014

- 5) inscrição dos estudantes com idade mais elevada;
- 6) inscrição dos estudantes de outros cursos da Universidade;
- 7) inscrição dos estudantes de outras instituições em disciplina isolada;
- 8) inscrição dos estudantes em Mobilidade Acadêmica Nacional;
- 9) inscrição dos estudantes em Mobilidade Acadêmica Internacional.

Mobilidade Acadêmica



Você sabia que é possível cursar disciplinas em outras instituições de ensino, dentro e fora do Brasil?

A Resolução nº 4.061, de 15/03/2013, regulamenta a mobilidade acadêmica nacional e a Resolução nº 3.538, de 08/12/2010, normatiza a mobilidade acadêmica internacional.

SAIBA MAIS sobre o
Programa de Mobilidade
Acadêmica Nacional e
Internacional!

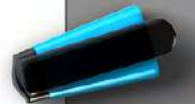

Inscrição em Disciplinas Isoladas

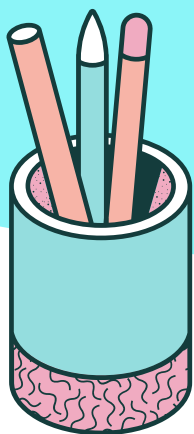

Além da mobilidade acadêmica, também é possível cursar **disciplinas isoladas** em outra instituição pública de ensino. A Resolução n° 2.793, de 08/08/2006, define que alunos regularmente matriculados na UNIRIO poderão solicitar ao seu curso realizar até 02 (duas) disciplinas isoladas, por semestre, em outras Instituições de Ensino Superior Públicas.

Consulte a resolução para saber mais e, caso tenha interesse, entre em contato com a coordenação do seu curso.

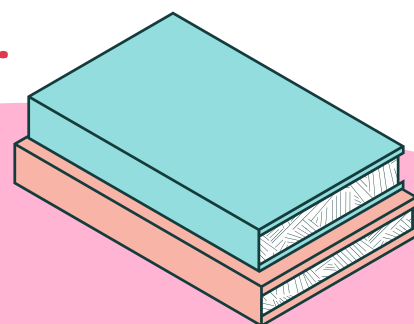



Não quero mais cursar uma disciplina. O que devo fazer?



Exclusão de componente curricular (ou trancamento parcial de matrícula)

Presencialmente:

- 1 - Ir até a Secretaria Escolar;
- 2 - Informar qual disciplina você deseja trancar;
- 3 - Preencher o documento necessário, informando corretamente seus dados;
- 4 - Confirmar a exclusão da disciplina do histórico, pelo Portal do Aluno.

Exclusão de componente curricular (ou trancamento parcial de matrícula)

Virtualmente:

- 1 - Acessar o Portal do Aluno;
- 2 - Ir na opção "Matrícula";
- 3 - Encontrar a disciplina desejada;
- 4 - Pressionar o ícone da lixeira presente ao lado da disciplina;
- 5- Confirmar a exclusão da disciplina do histórico, pelo Portal do Aluno.

Exclusão de componente curricular (ou trancamento parcial de matrícula)

Atenção ao prazo máximo previsto no calendário acadêmico para exclusão do componente curricular!

Caso você não exclua a disciplina no prazo e não curse a mesma, será reprovado.

LEMBRETE:

você precisa estar matriculado em, pelo menos, 3 disciplinas, em cada período letivo.

Trancamento geral de matrícula



O trancamento geral do curso consiste na possibilidade que o aluno tem de suspender temporariamente seus estudos, mas ainda mantendo o vínculo com a instituição.

Significa que você não vai cursar nenhuma disciplina durante o período em que estiver trancado. Todo o tempo em que o aluno ficar com a matrícula trancada não é computado no prazo máximo de conclusão do curso.

Será permitido o trancamento geral apenas por 4 períodos letivos, consecutivos ou não.

Caso não possa retornar aos estudos, não esqueça de solicitar o trancamento novamente a cada semestre letivo presencialmente ou por e-mail, considerando o limite máximo de trancamentos supracitado. Caso contrário, a Universidade vai considerar que você abandonou o Curso, perdendo a vaga.

LEMBRETE: Não é permitido que estudantes do primeiro período tranquem o curso.



Caso precise do trancamento geral de matrícula, a solicitação deverá ser dirigida à Coordenação do Curso.

Aproveitamento de estudos/Dispensa de componentes curriculares

Resolução nº 3.871, de 01/03/2012

Terão direito ao aproveitamento de estudos os estudantes que cursarem disciplina isolada e aqueles que realizarem mobilidade acadêmica nacional. O aproveitamento será aceito para disciplinas cursadas em até 4 anos antes da data da solicitação, mediante análise da Comissão de Matrícula. Após 4 anos, o deferimento fica condicionado à aprovação em exame de suficiência.

Consulte a resolução na íntegra e, havendo a necessidade de solicitar o aproveitamento de estudos, envie a documentação por *e-mail* à coordenação do seu curso, que encaminhará para análise pela Comissão de Matrícula.

Regime excepcional de aprendizagem para estudantes de graduação da UNIRIO (estudo domiciliar).

Resolução nº 4.646, de 10/05/2016



Consiste na atribuição de exercícios domiciliares a estudantes, como compensação de ausências às aulas teóricas. Será concedido a gestantes, nutrizes ou estudantes com agravos de saúde em condições agudas ou agudizadas, comprovadas por atestado médico.

Você se enquadra nestas situações? Se sim, após a leitura atenta da resolução, entre em contato com a coordenação do seu curso.



COMO CREDITAR ATIVIDADES COMPLEMENTARES?



1 - Preencher o requerimento com base nos códigos de creditação de atividades complementares, ambos disponíveis no site da Escola de Nutrição;

2 - Enviar por e-mail à coordenação do curso, junto com os documentos comprobatórios de cada atividade;

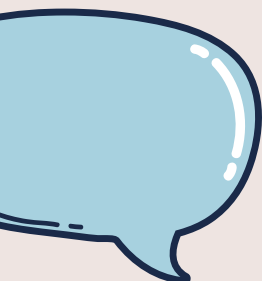

Resolução nº 2.628, de 08/09/2005
OS Prograd nº 4, de 15/06/2018

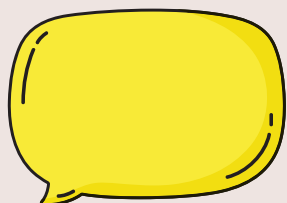



COMO CREDITAR ATIVIDADES COMPLEMENTARES?



- 3 - Aguardar avaliação pela Comissão de Matrícula, de acordo com calendário de reuniões disponível no site da Escola;
- 4 - Após confirmação pela coordenação e secretaria, verificar o lançamento no histórico escolar.

O envio das atividades complementares deve ser feito semestralmente.

A CREDITAÇÃO NÃO É AUTOMÁTICA!

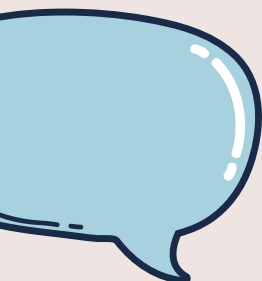

Resolução nº 2.628, de 08/09/2005
OS Prograd nº 4, de 15/06/2018

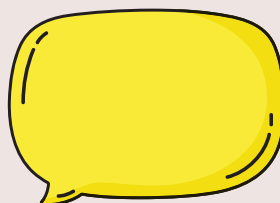



COMO CREDITAR ATIVIDADES COMPLEMENTARES?



Confira no documento que apresenta os códigos de creditação de atividades complementares, disponível no nosso site, todas as atividades que podem ser creditadas. Como exemplo, podemos citar estágios não obrigatórios, participação em projetos, representação estudantil, entre outros! Ah, vale lembrar que a normativa define uma carga horária máxima por atividade e por semestre!

Caso opte por fazer o requerimento na secretaria escolar (ao invés de virtualmente) é necessário entregar a documentação comprobatória impressa.

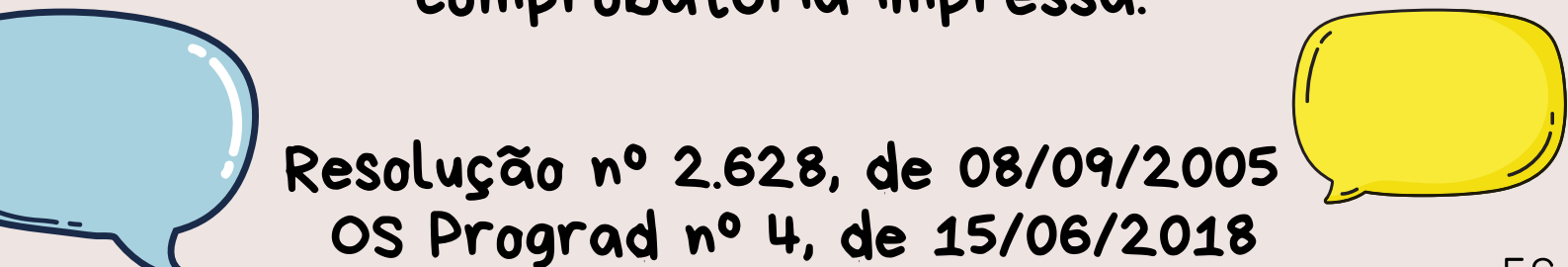

Resolução nº 2.628, de 08/09/2005
OS Prograd nº 4, de 15/06/2018

Curricularização da Extensão

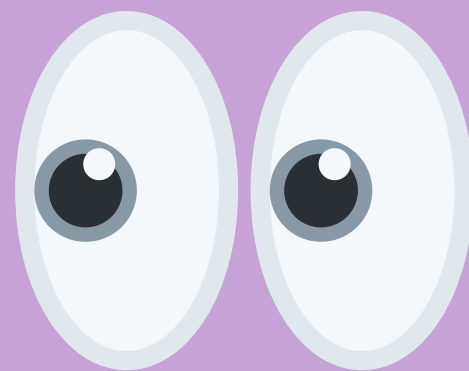

Resolução nº 5.484, de 27/01/2022

Considerando o disposto no Plano Nacional de Educação 2014–2024, a Resolução normatiza e estabelece os procedimentos para os cursos de graduação da UNIRIO procederem a inclusão das ações de extensão nos currículos dos cursos de graduação de, no mínimo, 10% (dez por cento) da carga horária total do curso.

Desta forma, a partir de 2023, **os estudantes dos cursos ofertados na Escola de Nutrição passarão a cumprir uma carga horária mínima de extensão para conclusão do seu curso.**



Uma baita oportunidade de formação!
Consulte o Projeto Pedagógico do seu curso
no nosso site.

Resolução nº 4.983, de 26 de abril de 2018



MUDANÇA DE CURSO

Uma dúvida recorrente é: como posso migrar do curso integral para o noturno ou vice-versa?

Isso pode ser feito por meio de processo seletivo divulgado por meio de edital publicado no site da CAEG.

A resolução supracitada define critérios para que a mudança de curso seja realizada, havendo vaga.

Registro de frequência discente

OS Prograd nº 03, de 11/04/2014

A presença do estudante é registrada por sua frequência em cada hora-aula.

Não existe abono de faltas, salvo em condições previstas em Lei.

Atestado médico não abona faltas, apenas pode justificar junto ao professor, os motivos do seu afastamento.

O amparo legal sobre tratamento excepcional para alunos portadores de afecções é tratado no Decreto-Lei nº 1.044, de 21 de outubro de 1969.

O percentual mínimo de frequência para aprovação é 75%.

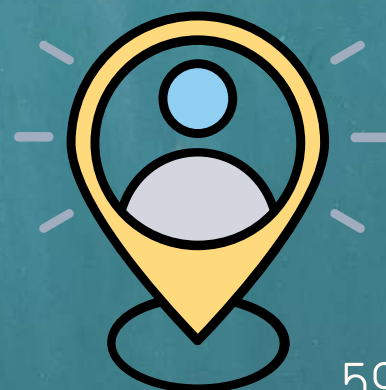

Critérios de aprovação em componentes curriculares

Além da frequência discente, outro critério para aprovação nas disciplinas nas quais se matriculou é a nota. Fique atento aos critérios descritos abaixo:

Média final $\geq 7,0$ = aprovado.

Média final $\leq 3,9$ = reprovado.

Média final $\geq 4,0$ e $\leq 6,9$ = prova final.

Após a prova final, se o aluno obtiver média final $\geq 5,0$ = aprovado.

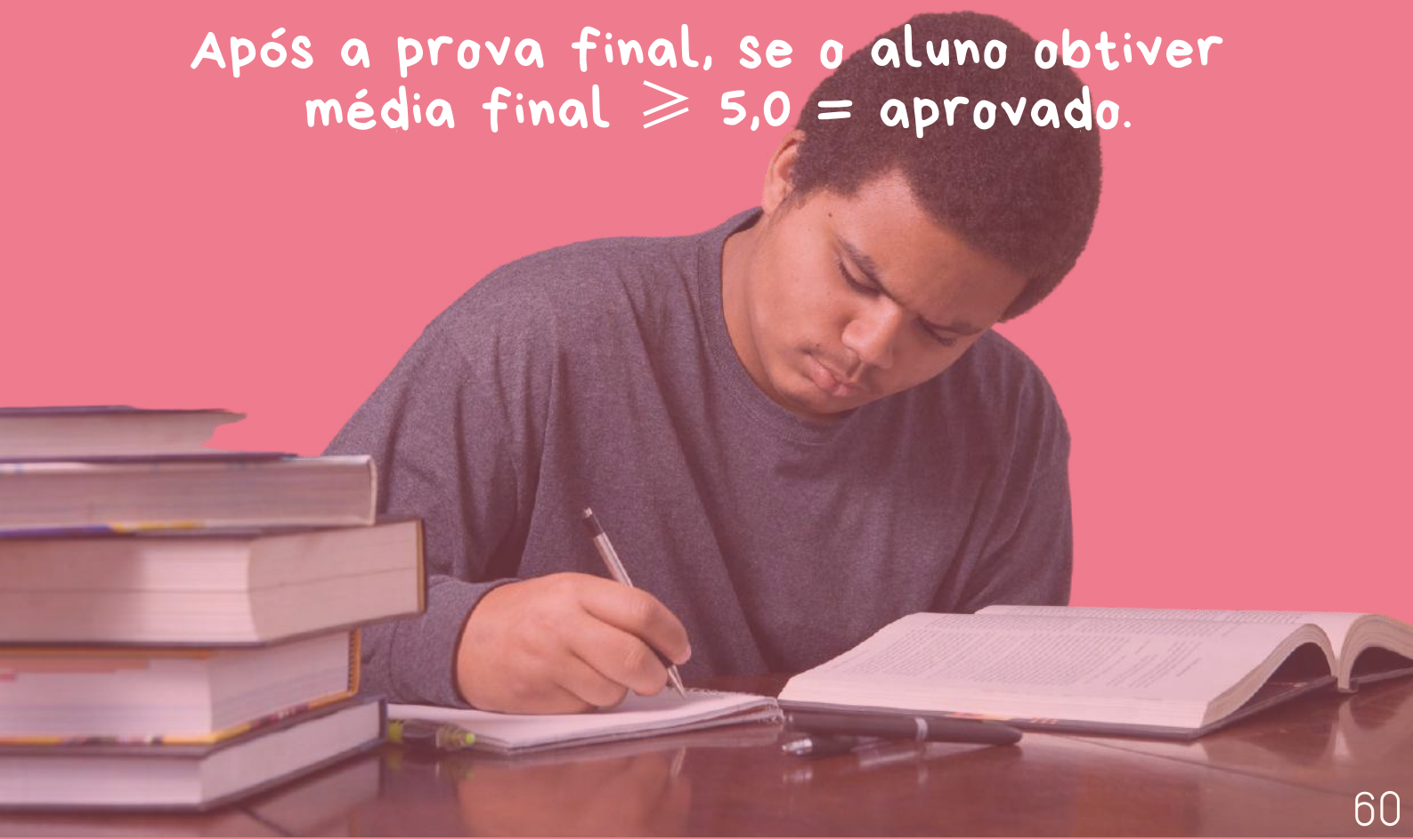

SEGUNDA CHAMADA

Pelo Regimento Geral da UNIRIO (vigente), no Art. 95, parágrafo 5º, a “segunda chamada será realizada até 8 (oito) dias após a realização da prova, desde que requerida dentro de 48 (quarenta e oito) horas que se seguirem à falta”. Para realizar a segunda chamada da prova, você deve entrar com o pedido, justificando sua falta presencialmente ou por *e-mail*, à secretaria escolar.

Vista e revisão de prova/avaliação escrita no ensino de graduação presencial

Resolução nº 4.647, de 10/05/2016

Vista de prova: quando o estudante tem acesso a sua prova/avaliação escrita corrigida.

Revisão de prova: quando o docente faz uma reanálise da correção da prova/avaliação escrita solicitada pelo estudante.

A vista de prova deve ser solicitada ao docente, até cinco dias após a divulgação pública das notas.

A revisão de prova deve ser solicitada ao docente, até cinco dias após a vista de prova, por meio de formulário padrão anexo à Resolução. Acesse o formulário [aqui](#).

A normativa define ainda os prazos de resposta dos docentes e departamento de ensino, quando necessário.

PRAZO DE INTEGRALIZAÇÃO DO CURSO

A Resolução nº 4.978, de 26/04/2018 define os prazos mínimo, médio e máximo, inclusive sobre a prorrogação deste último, para a integralização curricular dos cursos de graduação da UNIRIO. Para saber mais, consulte a resolução.

Em síntese, o prazo mínimo é um período a menos do número de períodos previstos no Projeto Pedagógico do seu curso.

O prazo máximo é 50% a mais do número de períodos previstos no Projeto Pedagógico do seu curso.

O estudante pode solicitar uma vez prorrogação do prazo máximo, em condições específicas, a ser analisado pela Comissão de Matrícula.

A solicitação deve ser encaminhada à coordenação do seu curso.

JUBILAMENTO

Resolução nº 2.650, de 08/09/2005

Resolução nº 3.117, de 10/06/2009

Resolução nº 4.834, de 22/08/2017



O QUE É?

Afastamento permanente do estudante, resultando em cancelamento da sua matrícula.

ABANDONO DE CURSO

Quando o discente tem seu vínculo com a UNIRIO extinto por não se inscrever em disciplinas em um período letivo ou mais, pré-estabelecido pelo calendário acadêmico.

Caso isso ocorra o aluno será notificado e desligado do curso com registro, no histórico escolar, de abandono de curso.

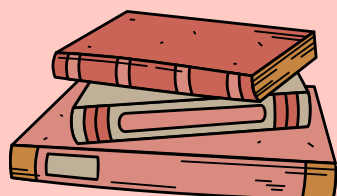

QUANDO OCORRE?

Estará sujeito ao jubramento, o estudante que:

- a) cursar, sem aproveitamento, a mesma disciplina, por 4 (quatro) vezes, e obtiver coeficiente de rendimento geral igual ou menor que 4,0 (quatro);
- b) não realizar matrícula em um período letivo, salvo quando a matrícula estiver trancada;
- c) ultrapassar o prazo máximo permitido para trancamento geral de matrícula, de 4 (quatro) períodos letivos;
- d) não renovar a solicitação de trancamento geral de matrícula, quando requerido em prazo inferior a 4 (quatro) períodos letivos;
- e) ultrapassar o prazo máximo de integralização curricular;
- f) não concluir o curso, em caso de já ter obtido a concessão de prorrogação do prazo máximo de integralização.

ESTÁGIOS

Você sabia que existe uma lei sobre estágios? E que há diferenças entre os estágios obrigatórios e os não obrigatórios? Confira a lei, que está disponível no site da Escola de Nutrição.

Os estágios obrigatórios recebem esse nome porque precisam ser feitos obrigatoriamente para conclusão do curso, sendo necessário cumprir os pré requisitos para cursá-los.

Os não obrigatórios são estágios que podem ser feitos a qualquer momento da grade curricular, a depender das exigências estabelecidas pela parte concedente do estágio. Por lei, eles precisam ser remunerados! Ah, embora não sejam disciplinas obrigatórias, esses estágios podem ser aproveitados como atividades complementares!

ESTÁGIOS

nutricao.estagios@unirio.br

Ainda sobre estágios, é importante saber:

1) antes de iniciar um estágio, é preciso que a parte concedente tenha convênio com a UNIRIO e que seja assinado o termo de compromisso de estágio. O setor que tramita esses convênios na Escola é o Núcleo de Estágios (NUCLEN), encaminhando à Pró-Reitoria de Graduação (PROGRAD) para publicação.

2) **NUNCA** comece um estágio sem entrar em contato com o NUCLEN! O convênio e o termo de compromisso de estágio não podem ser assinados retroativamente! Esses documentos são assinados antes do estágio começar.

3) qualquer estágio (obrigatório ou não) precisa ter a cobertura de apólice de seguros para o estudante. A lei também define uma jornada diária e semanal da carga horária de estágio, entre outros direitos e deveres do estudante.

Resolução nº 3.872, de 01/03/2012

Lei nº 11.788, de 25/09/2008

ESTÁGIOS

Ainda sobre estágios, é importante saber:

4) em função de características próprias dos campos de atuação do Nutricionista, os estágios obrigatórios ocorrem, na maior parte das vezes, durante a semana e em horário diurno.

5) Antes do início de cada semestre letivo, o NUCLEN divulga, com o apoio das coordenações, um questionário a ser preenchido pelos estudantes que pretendem cursar estágios obrigatórios. Esse procedimento tem o objetivo de conhecer mais sobre a demanda daquele semestre, permitindo um planejamento prévio dos docentes de estágio. Ou seja, o preenchimento do questionário não consiste na matrícula na disciplina. A solicitação de inscrição nos estágios deve ser feita no Portal do Aluno, como nos demais componentes curriculares.

ESTÁGIOS

Para saber mais acesse nosso [site](#)! Lá você pode encontrar os formulários utilizados nas disciplinas de estágio, a apólice de seguros da UNIRIO, a lei sobre estágios e muito mais!

IMPORTANTE!

Os estágios obrigatórios são realizados, em sua maioria, em parceria com campos de prática externos à UNIRIO.

Nesse sentido, as condições para realização do estágio são previamente pactuadas com a preceptoria, como horários, dias da semana, entre outros.

É fundamental que o estudante compreenda que nem sempre será possível atender às necessidades individuais, como estágio em local próximo a sua residência, horário compatível com outras atividades que o estudante deseja/precisa realizar, entre outros.

Ah, vale lembrar que o critério de alocação nas vagas de estágio, para os alunos regularmente matriculados via Portal do Aluno, é o coeficiente de rendimento (CR), conforme regulamento do NUCLEN.

Trabalho de Conclusão de Curso (TCC)

RESOLUÇÃO N.º 1561, DE 9 DE JANEIRO DE 1996

Está chegando próximo ao final do curso? Então, você certamente já está pensando no seu TCC.

No nosso site você pode consultar a relação de orientadores disponíveis, manuais e tudo que é necessário para seu TCC. É essencial consultar previamente o **REGULAMENTO DO TRABALHO DE CONCLUSÃO DE CURSO DE GRADUAÇÃO EM NUTRIÇÃO**.

Ah, e não esqueça de respeitar os prazos previstos no cronograma de TCC, que é divulgado pelas coordenações a cada semestre letivo nos canais de comunicação da nossa Escola.

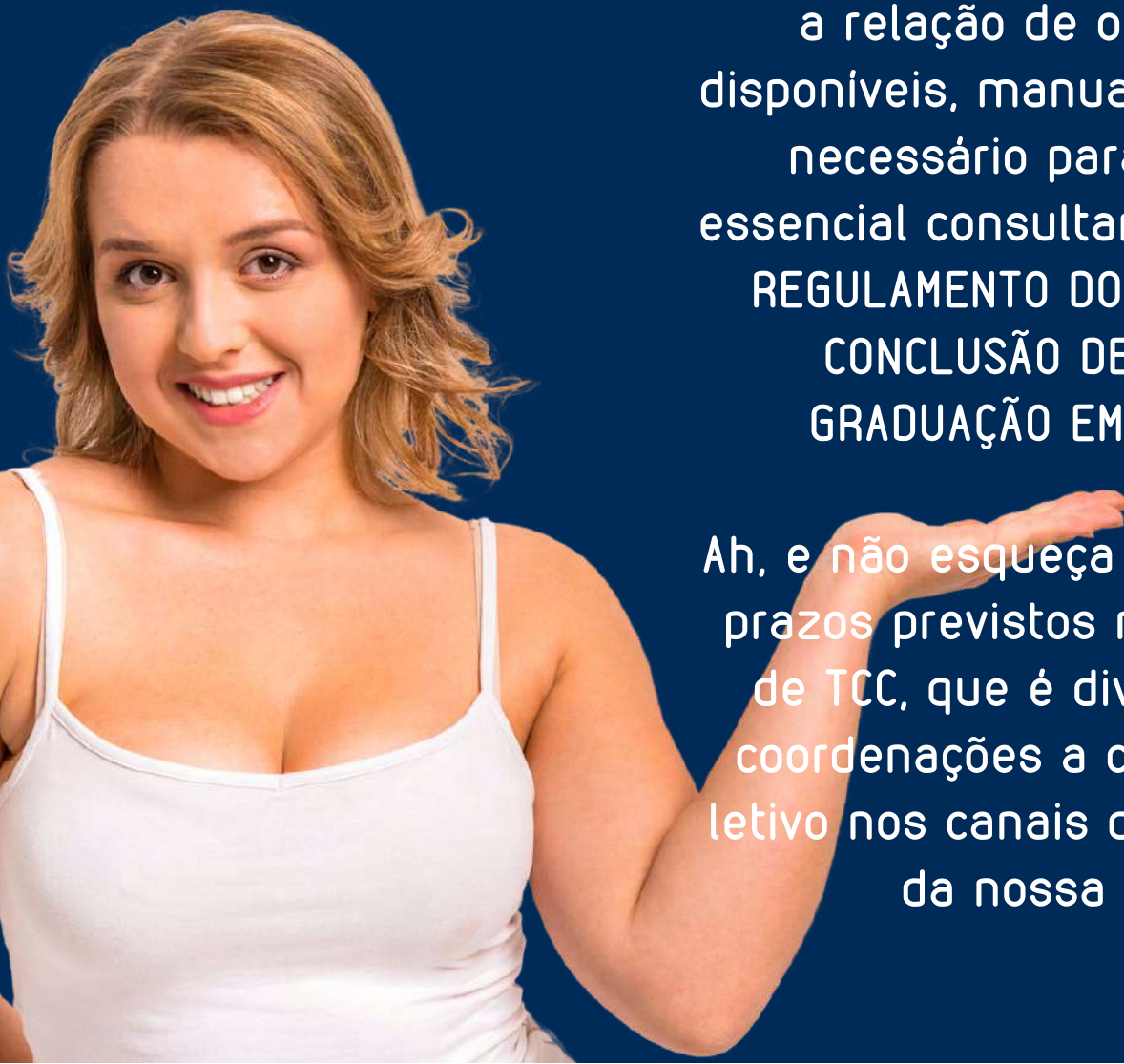

Colação de grau

Resolução nº 4.817, de 01/06/2017

É uma solenidade oficial, na qual o formando é investido do grau correspondente à sua área de formação, após integralização do currículo.

Em nenhuma hipótese será concedida dispensa de outorga de grau.

Caso o formando não possa comparecer, será permitida outorga do grau a terceiro, investido de mandato específico para tal fim. O instrumento de procuração deverá conter o inteiro teor do juramento do curso e reconhecimento de firma em cartório.

A Resolução define ainda os procedimentos relativos à solenidade.

A colação de grau em gabinete ocorrerá em caráter excepcional, mediante solicitação justificada do formando e aprovação da Direção da Escola.

COLEI GRAU, E AGORA?



Após a cerimônia de colação de grau, as coordenações darão as orientações necessários quanto a emissão do diploma. É importante que o formando consulte as seguintes normativas:

Ordem de Serviço GR nº 08, de 17/07/2017 – Regulamenta o processo de requerimento, registro e emissão de diplomas de graduação e pós-graduação stricto sensu na UNIRIO.

Resolução nº 4.844, de 01/09/2017 – Segunda via de Diploma

Estudar em uma universidade é um momento ímpar na vida! É uma oportunidade de ampliar conhecimentos pessoais e profissionais, de realizar diálogos plurais, de construção de vínculos. Aproveite todas as oportunidades que a universidade pública tem a oferecer! Crie laços de amizade e companheirismo com seus colegas de turma!



Achou que tinha acabado?

Confira esse material elaborado pelo Núcleo de Integração e Divulgação Acadêmica da Escola de Nutrição (NIDEN) e saiba como manter seus dados cadastrais atualizados. A coordenação utiliza os dados cadastrados para entrar em contato com você. Portanto, atualize-os periodicamente.



niden
UNIRIO

Atualize seus dados cadastrais!

Você já atualizou seus dados cadastrais no Portal do Aluno? Certifique-se de que o e-mail institucional, endereço, telefone estejam corretos! Segue o passo a passo.

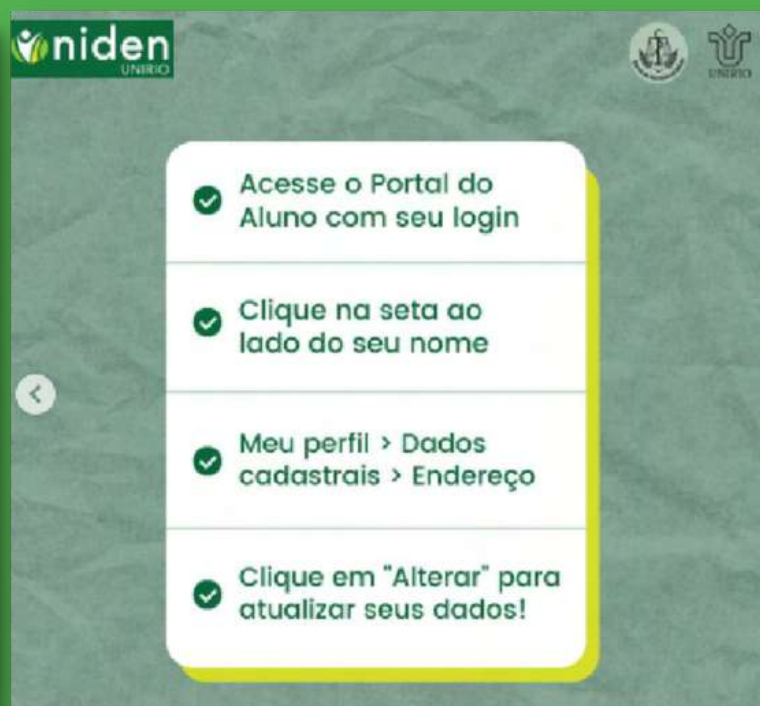

niden
UNIRIO

- ✓ Acesse o Portal do Aluno com seu login
- ✓ Clique na seta ao lado do seu nome
- ✓ Meu perfil > Dados cadastrais > Endereço
- ✓ Clique em "Alterar" para atualizar seus dados!



niden@unirio.br



@nidenunirio



E, falando em NIDEN...

Já te contamos que a Escola de Nutrição possui diversos núcleos e laboratórios. Neste manual, destacamos o NUCLEN e o NIDEN, mas você pode consultar a relação completa no nosso site.

O NIDEN tem como objetivo ampliar conhecimentos e contribuir para o desenvolvimento das atividades de ensino, pesquisa e extensão em Nutrição, além de proporcionar maior interação entre os docentes da Escola de Nutrição da UNIRIO e divulgar suas produções acadêmicas.

Conheça a página do NIDEN, tem muita coisa bacana por lá! Saiba mais sobre o que nossos docentes tem produzido, prestigie o café científico e submeta seu trabalho à nossa revista SEMEAR: Revista de Alimentação, Nutrição e Saúde.

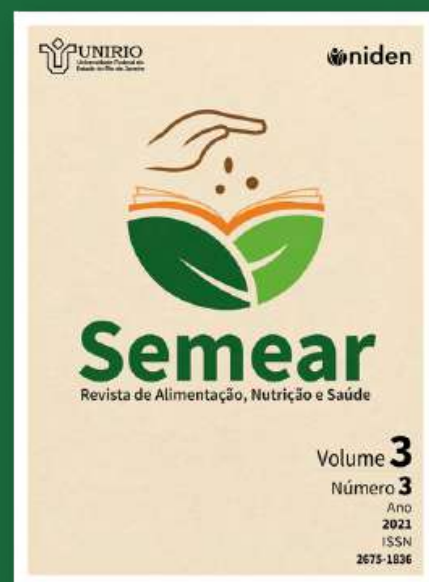

JÁ CONHECE O PLANTÃO DE NOTÍCIAS DA ESCOLA DE NUTRIÇÃO?

Fique por dentro das notícias da nossa Escola! Acesse nosso [site](#) e faça o download!

Plantão de notícias da Escola de Nutrição da UNIRIO

NÚMERO 1 - JUNHO DE 2022

ESCOLA DE NUTRIÇÃO

Estamos muito felizes com o **retorno do ensino presencial!** Rever rostinhos, conhecer outros novos... **Que bom ter essa oportunidade novamente!** E, para comemorar, a Escola de Nutrição criou mais uma ferramenta para chegar até você, estudante! Por meio do nosso **Plantão de Notícias**, você vai poder conhecer um pouco mais sobre as atividades da nossa Escola! Nossa ideia é que o Plantão de Notícias tenha periodicidade trimestral. Aproveite!

Arte produzida pela estudante de graduação da Escola de Nutrição da UNIRIO **Daniela Dufloth**, responsável pelo perfil no instagram **@nomeiodaarte**. Mais algum talento escondido pela Escola aí?

ALESSANDRA PEREIRA E RAFAEL CADENA

UNIRIO

Escola de Nutrição da Unirio



Contatos da Escola de Nutrição

Direção da Escola de Nutrição
ccbs_nutricao@unirio.br

Coordenação do Curso Integral:
coordenacao.nutintegral@unirio.br

Coordenação do Curso Noturno:
coordenacao.nutnoturno@unirio.br

Secretaria Escolar do Curso Integral:
secretaria.nutintegral@unirio.br

Secretaria Escolar do Curso Noturno:
secretaria.nutnoturno@unirio.br



Conheça a Escola de Nutrição da UNIRIO



@escola_nutricao_unirio



[https://www.facebook.com/
en.unirio.18](https://www.facebook.com/en.unirio.18)



[http://www.unirio.br/ccbs/
nutricao/](http://www.unirio.br/ccbs/nutricao/)



encurtador.com.br/puEQT



Lista de transmissão:
2198688-5678

