



**Ministério da Educação**  
**Universidade Federal do Estado do Rio de Janeiro - UNIRIO**

# Relatório de Gestão

# 2006

**Reitora da Universidade Federal do Estado do Rio de Janeiro – UNIRIO**

*Professora Malvina Tania Tuttman*

**Vice-Reitor**

*Professor Luiz Pedro San Gil Jutuca*

**Pró-Reitora de Graduação**

*Professora Nilci da Silva Guimarães*

**Pró-Reitora de Pós-Graduação e Pesquisa**

*Professora Florence Romijn Tocantins*

**Pró-Reitora de Extensão e Assuntos Comunitários**

*Professora Regina Guedes Moreira Guimarães*

**Pró-Reitor de Planejamento**

*Professor Luiz Cleber Gak*

**Pró-Reitor de Administração**

*Professor Luiz Azar Miguez*

**Decano do Centro de Ciências Biológicas e da Saúde**

*Professora Lucia Marques Alves Vianna*

**Decano do Centro de Ciências Exatas e Tecnologia**

*Professor Astério Kiyoshi Tanaka*

**Decano do Centro de Ciências Humanas e Sociais**

*Professora Julia Belesse da Silva Lins*

**Decana do Centro Ciências Jurídicas e Políticas**

*Professora Rosalina Correa de Araújo*

**Decano do Centro de Letras e Artes**

*Professor Luiz Paulo de Oliveira Sampaio*

**Diretora do Arquivo Central**

*Professora Sonia Helena da Costa Kaminitz*

**Diretora da Biblioteca Central**

*Márcia Valeria da Silva de Brito Costa*

**Diretor Geral do Hospital Universitário Gaffrée e Guinle**

*Professor Marco Antonio Esteves Areal*



**Ministério da Educação**  
**Universidade Federal do Estado do Rio de Janeiro - UNIRIO**

# Relatório de Gestão

# 2006

Rio de Janeiro - RJ  
2007

# **ELABORAÇÃO**

## **Pró-Reitor de Planejamento**

*Professor Luiz Cleber Gak*

## **Coordenadora de Planejamento**

*Cristina Conceição Nogueira Figueiredo*

## **Equipe Técnica**

*Astride Rangel*

*Maria do Rozário de Souza Guerra*

*Wanise Lins Guanabara*



## Conteúdo

Missão

Eixos do Plano de Desenvolvimento Institucional - PDI

Dados Gerais

Organograma Geral

Atividades Realizadas x Resultados Alcançados

Reitoria

Pró-Reitoria de Graduação

Pró-Reitoria de Extensão e Assuntos Comunitários

Pró-Reitoria de Pós-Graduação e Pesquisa

Pró-Reitoria de Planejamento

Pró-Reitoria de Administração

Centro de Ciências Biológicas e da Saúde

Escola de Ciências Biológicas

Escola de Enfermagem Alfredo Pinto

Escola de Nutrição

Centro de Ciências Exatas e Tecnologia

Escola de Informática Aplicada

Centro de Ciências Humanas e Sociais

Escola de Arquivologia

Escola de Educação

Escola de História

Centro de Ciências Jurídicas e Políticas

Escola de Ciências Jurídicas

Centro de Letras e Artes

Escola de Teatro

Instituto Villa-Lobos

Arquivo Central

Biblioteca Central

Hospital Universitário Gaffrée e Guinle



## Tabelas

- 1 - Orçamento
- 2 - Metas Físicas e Financeiras
- 3 - Graduação
- 4 - Pós-Graduação
- 5 - Pesquisa
- 6 - Extensão
- 7 - Recursos Humanos
- 8 - Acervo Bibliográfico
- 9 - Indicadores Hospitalares

## Indicadores de Gestão

- I - Custo Corrente / Aluno Equivalente
  - I.A - Com Hospital Universitário
  - I.B - Sem Hospital Universitário
- II - Aluno Tempo Integral / Professor Equivalente
- III - Aluno Tempo Integral / Funcionário Equivalente
  - III.A - Aluno Tempo Integral / Funcionário Equivalente com HU
  - III.B - Aluno Tempo Integral / Funcionário Equivalente sem HU
- IV - Funcionário Equivalente / Professor Equivalente
  - IV.A - Funcionário Equivalente com HU / Professor Equivalente
  - IV.B - Funcionário Equivalente sem HU / Professor Equivalente
- V - Grau de Participação Estudantil - GPE
- VI - Grau de Envolvimento Discente com Pós-Graduação - GEPG
- VII - Conceito CAPES / MEC para a Pós-Graduação
- VIII - Índice de Qualificação do Corpo Docente - IQCD
- IX - Taxa de Sucesso na Graduação - TSG
- X - Indicadores de Gestão - Série Histórica

## Componentes dos Indicadores de Gestão

- A<sub>G</sub> - Total de Alunos Efetivamente Matriculados na Graduação
- A<sub>G</sub>TI - Alunos da Graduação em Tempo Integral
- A<sub>G</sub>E - Alunos Equivalentes da Graduação em Tempo Integral
- A<sub>PG</sub> - Total de Alunos Efetivamente Matriculados na Pós-Graduação *Stricto Sensu*
- A<sub>PG</sub>TI - Alunos da Pós-Graduação em Tempo Integral
- A<sub>R</sub> - Total de Alunos de Residência Médica
- A<sub>R</sub>TI - Alunos da Residência Médica em Tempo Integral



## **MISSÃO**

Produzir e disseminar o conhecimento nos diversos campos do saber, contribuindo para o exercício pleno da cidadania, mediante formação humanista, crítica e reflexiva, preparando profissionais competentes e atualizados para o mundo do trabalho e

## **PLANO DE DESENVOLVIMENTO INSTITUCIONAL - PDI**

O Plano de Desenvolvimento Institucional aprovado pela Resolução nº 2.818, de 14 de dezembro de 2006, foi elaborado tendo como base uma metodologia participativa e considerando a missão, princípios e objetivos estabelecidos no Estatuto da Univer

- **Eixo 1: Expansão com democratização da oferta;**
- **Eixo 2: Interdisciplinaridade diante do conhecimento;**
- **Eixo 3: Inserção internacional e ampliação de parcerias;**
- **Eixo 4: Dinamização da gestão acadêmica e administrativa;**
- **Eixo 5: Democratização da gestão;**
- **Eixo 6: Qualidade de vida e melhoria das condições de trabalho;**
- **Eixo 7: Modernização institucional.**

## **DADOS GERAIS**

A Universidade Federal do Estado do Rio de Janeiro, CNPJ 34.023.077/0001-07, é uma fundação pública instituída pelo poder público federal nos termos da Lei nº 6.655, de 05 de junho de 1979, integrante da administração indireta vinculada ao Ministério da Educação, tendo seu Estatuto aprovado pela Portaria MEC nº 2.176/2001, publicada no DOU de 05.10.2001 e sua denominação alterada através da Lei nº 10.750, de 24.10.2003. Sua sede está localizada na Avenida Pasteur nº 296, Urca – Rio de Janeiro – RJ CEP 22290-240, telefone 2542-7350, fax 2542-5752, página institucional na internet [www.unirio.br](http://www.unirio.br), unidade gestora 26269 e gestões 154034 e 154035.



## ORGANOGRAMA GERAL

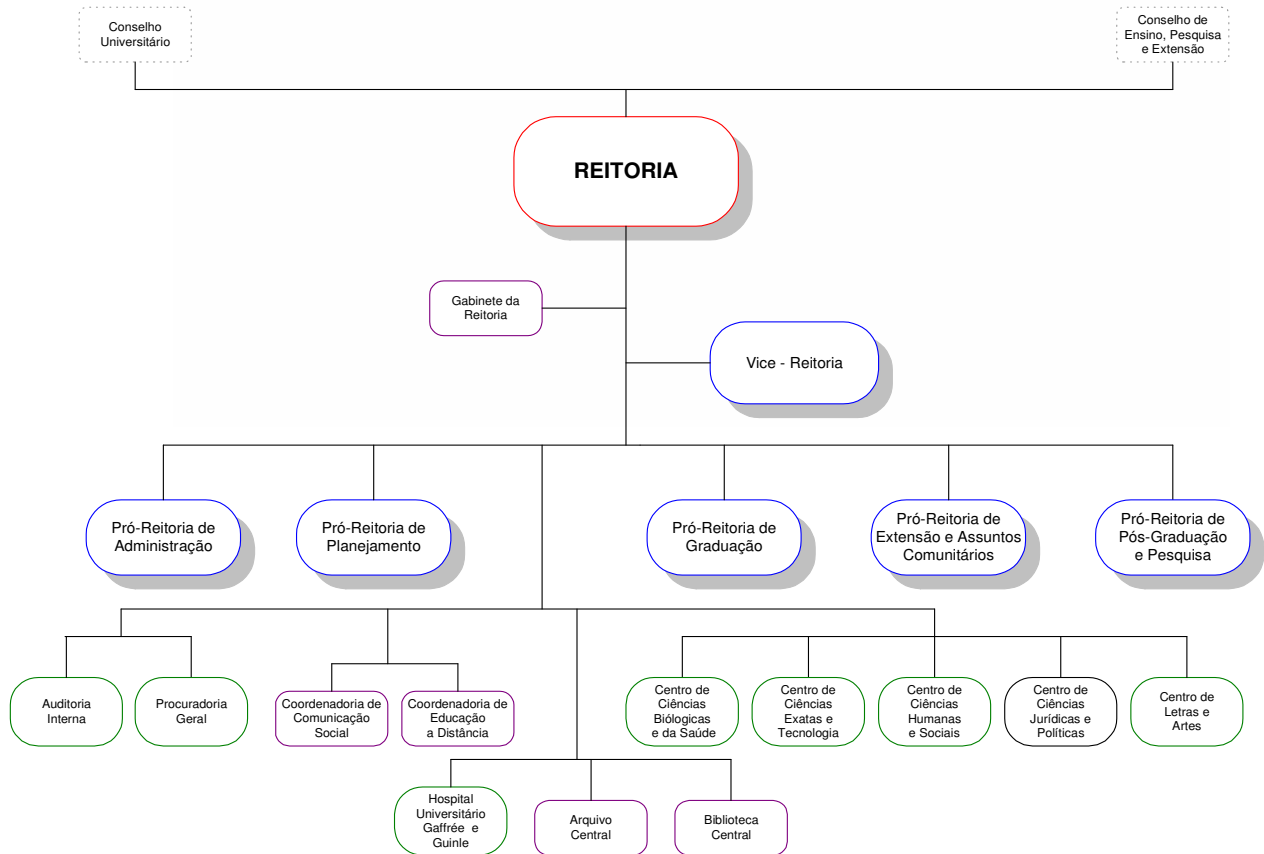





## REITORIA

ATIVIDADES REALIZADAS	RESULTADOS ALCANÇADOS
Representação Institucional junto às Organizações Nacionais e Internacionais ligadas às instâncias educacionais e culturais.	Presidência do Grupo Tordesilhas.
	Presidência do Conselho Estadual de Leitura.
	Vice-Presidência da Associação Nacional dos Dirigentes das Instituições Federais de Ensino Superior - ANDIFES - para a Região Sudeste.
	Representante da Associação Nacional dos Dirigentes das Instituições Federais de Ensino Superior - ANDIFES - na II Reunião da Subcomissão de Reconhecimento de Títulos e de Graus Acadêmicos - Tratado Amizade Brasil-Portugal no Instituto Camões, em Lisboa.
	Representante da Associação Nacional dos Dirigentes das Instituições Federais de Ensino Superior - ANDIFES no Instituto Nacional de Estudos e Pesquisas Educacionais - INEP.
	Coordenação do Grupo de Desenvolvimento Acadêmico da ANDIFES.
	Participação do III Encontro de Reitores da ANDIFES com o Presidente da República.
	Participação na Reunião do Grupo Tordesilhas em Valladolid (Espanha) para preparação do VII Encontro de Reitores.
	Participação no VII Encontro de Reitores do Grupo Tordesilhas na Universidade Pública de Navarra - Espanha.
	Prêmio Personalidade Educacional 2006 concedido pela Associação Brasileira de Educação - ABE, Associação Brasileira de Imprensa - ABI e Folha Dirigida.
	Representação do Brasil no III Fórum Internacional de Reitoras na Educação Superior de 2006, na China, com a apresentação do trabalho "A Participação da Mulher Brasileira na Vida Acadêmica".
	Participação no Conselho Diretor da Fundação CESGRANRIO.
	Participação no UNIVERSIA.
	Participação no Fórum de Reitores do Rio de Janeiro - FORERJ.
	Participação na Associação Brasileira de Educação - ABE.
	Participação na Solenidade de Entrega da Ordem do Mérito Cultural à Escola de Museologia no Ministério da Cultura.
	Participação na Solenidade do Dia do Médico na Sociedade de Medicina e Cirurgia do Rio de Janeiro.
Membro do Conselho de Reitores das Universidades Brasileiras - CRUB.	
Representação da Universidade Federal do Estado do Rio de Janeiro - UNIRIO - no Seminário Educação Brasileira: Responsabilidade e Qualidade da Informação.	
Representação da UNIRIO na Inauguração do Parque dos Brinquedos - Evento promovido pelo Ministério da Cultura e Ministério da Justiça.	



Ampliação das relações internacionais, de forma orgânica e estrutural, tendo em vista a construção de políticas que possibilitem a mobilização estudantil e de profissionais, a investigação científica e a cooperação técnica entre as Universidades conveniadas.	II Encontro de Escolas de Enfermagem que integram o Grupo Tordesilhas - UNIRIO - Escola de Enfermagem Alfredo Pinto / UNIRIO, Escola Universitária de Enfermagem de Valladolid e Escola Universitária de Estudos Sanitários da Universidade Pública de Navarra (Espanha), Escola de Enfermagem da Universidade de Oviedo (Espanha) e o Departamento de Enfermagem da Universidade Federal de São Carlos (SP).
	III Encontro do Grupo Tordesilhas de Enfermagem (Espanha) Participação da Escola de Enfermagem Alfredo Pinto, Universidade Federal de São Carlos, Escola de Enfermagem da Universidade de Valladolid, Escola de Estudos Sanitários da Universidade Pública de Navarra e Escola de Enfermaria e Fisioterapia de Oviedo.
	Participação da Escola de História da UNIRIO e o Departamento de Didática e Ciências Sociais e Experimentais da Universidade de Valladolid (Espanha) no Projeto de Investigação Educacional: O Patrimônio Histórico e Artístico do Rio de Janeiro, Objeto de Educação, Aprendizagem e Difusão.
	1ª Visita dos Professores Doutores Isidoro González Gallego e Maria José Sanchez, do Departamento de Didática e Ciências Sociais e Experimentais da Universidade de Valladolid à UNIRIO, para participarem de reunião de pesquisa com a equipe do projeto O Patrimônio Histórico e Artístico do Rio de Janeiro, Objeto de Educação, Aprendizagem e Difusão.
	2ª Visita dos Professores Doutores Isidoro González Gallego, Maria José Sanchez e Maria Mercedes de la Calle Carracedo, do Departamento de Didática e Ciências Sociais e Experimentais da Universidade de Valladolid à UNIRIO, para participarem da I Jornada de Ensino de História, Mesa-Redonda sobre Patrimônio Histórico e Artístico e Conferência sobre Jogos Eletrônicos no Ensino de História.
Implementação de <b>Programa Cultural</b> constituído de ações e projetos articulados com todas as áreas de conhecimento do Ensino, da Pesquisa e da Extensão na UNIRIO.	Articulação de aulas de teatro do curso de licenciatura como Prática de Ensino junto ao Grupo Renascer (3ª idade) - Projeto Arte e Vida no Hospital.
	Participação no Projeto Humanização do Hospital Universitário Gafrée e Guinle - HUGG - Reuniões mensais.
	Apresentação do espetáculo "O Pagador de Promessas" Grupo CRONOS de Teatro - Pátio de entrada do HUGG.
	Palestra com o diretor teatral Paulo José.
	Palestra com o diretor Antônio Guedes, Teatro do Pequeno Gesto.
	Palestra sobre Meyerhold com Beatrice Picon-Vallin.
	Fórum de Psicanálise e Cinema - Filme "Closer" - Palestra sobre o conteúdo do filme e debate com o público.
	Fórum de Psicanálise e Cinema - Filme "Lavoura Arcaica" - Palestra sobre o conteúdo do filme e debate com o público.
Fórum de Psicanálise e Cinema - Filme "Lugares Comuns" - Palestra sobre o conteúdo do filme e debate com o público.	



	Exibição de dois filmes que passaram no FIT - War: Tempos de Guerra (Itália) e Operários da Alegria (Irã/Suíça).
	Exibição do DVD do Grupo Galpão e conversa com o ator e diretor Paulo José.
	Fórum de Psicanálise e Cinema - Filme "A Conversação".
	Produção de vídeo sobre os dois anos de gestão.
	Publicação da Revista Cultural CHRONOS com distribuição gratuita que aborda vida e obra de personalidades ícones de área do conhecimento contempladas pela UNIRIO em seus diversos cursos de graduação e pós-graduação.
	Lançamento CHRONOS I - Helio Eichbauer.
	Lançamento CHRONOS II - Leandro Konder.
	Montagem da Exposição das fotografias de Helio Eichbauer para o lançamento da Revista Chronos I.
	Leitura Dramatizada de Peer Gynt - Teatro do Pequeno Gesto.
	Apresentação Musical - Circuito Universitário - Grupo de Choro Unicamp e Petrobras.
	Visita ao Instituto Light.
	Acordos bilaterais entre a UNIRIO e a Rádio MEC.
	Visita a Fundação Brasil / Espanha.
	Visita a Penitenciária Lemos de Brito - espetáculo dos detentos participantes do Projeto de Extensão Teatro na Prisão.
	Participação no programa de TV Tribuna Independente - Rede Vida de Televisão.
	Participação na Associação Brasileira de Pesquisa e Pós-Graduação em Artes Cênicas - ABRACE.
	Participação no Encontro de Bolsistas de Extensão da UNIRIO fazendo uma breve apresentação do que é o Projeto Cultural da Reitoria.
	Participação na IV Semana de Integração Acadêmica da UNIRIO.
	Produção de vídeo e apresentação no segundo aniversário da Reitoria.
	Participação no IV Encontro de Bolsistas de Extensão da Universidade Federal Fluminense - UFF/II Encontro Institucional de bolsistas UFF-UNIRIO.
	Participação no Projeto 4x4 Ziembinski (Zé Alex, Breno Sanches e mais duas peças de fora da UNIRIO).
	Articulação junto à Casa de Rui Barbosa e Fundação de Apoio à Universidade Federal do Estado do Rio de Janeiro (FURJ) para publicação de um livro com textos traduzidos da teórica Beatrice Picon-Vallin em parceria com o Teatro do Pequeno Gesto.
	Participação e apoio da UNIRIO à V Bienal de Artes Cênicas e Cultura da União Nacional dos Estudantes - UNE.
	Acompanhamento e tramitação dos dois projetos dos vencedores do prêmio Jovens Artistas: PALHASOS e DEPOIMENTOS DAS TERRAS DO BRASIL.
	Entrevista e seleção da produtora cultural para a Reitoria - Projeto Cultural.
	Apoio à exposição e palestra Homossexualismo: o amor que não ousa dizer seu nome - Escola de Museologia do Centro de Ciências Humanas e Sociais.



	Apoio à implementação do Núcleo Ariano Suassuna na UNIRIO.
Comunicação entre a comunidade universitária e demais instâncias da sociedade.	<p>Divulgação interna das atividades acadêmicas por meio da elaboração, redação, produção e distribuição de folhetos, cartazes, faixas, convites e murais.</p> <p>Redação e veiculação de notícias, eventos e avisos no site institucional e envio de e-mails para malas-diretas de setores internos e outras instituições.</p> <p>Envio de 72 releases para os diversos veículos de comunicação de massa com ênfase naqueles que circulam no Estado do Rio de Janeiro.</p> <p>Atendimento às demandas de jornalistas e produtores de emissora de rádio e TV, visando a indicação de fontes e o fornecimento de informações solicitadas.</p> <p>Atendimento às solicitações da mídia e atualização constante do site institucional, gerando 700 citações da UNIRIO na imprensa, além da veiculação de entrevistas com gestores, professores, técnicos-administrativos e alunos em programas de rádio e TV. Em 2006, houve um incremento de 110 citações da UNIRIO na mídia impressa em relação aos resultados obtidos no ano anterior, o que evidencia uma maior visibilidade externa.</p> <p>Colaboração em 20 eventos internos com realização de cerimonial, apresentação, divulgação e cobertura jornalística e fotográfica.</p> <p>Edição de 42 números do <b>UNIRIO Informa</b>, publicação impressa semanal com o noticiário de interesse da comunidade universitária, de circulação interna - tiragem de 500 exemplares.</p> <p>Publicação do <b>Jornal Plural</b>, veículo impresso voltado para a difusão das realizações acadêmicas, culturais, sociais e científicas da Universidade, bem como de artigos, crônicas, ensaios, contos ou qualquer outra forma de livre expressão de idéias. Este ano, houve a edição de quatro números com tiragem de 5.000 exemplares, de circulação interna e externa.</p> <p>Elaboração de produtos gráficos tais como cartazes, folders, cartões e convites, entre outros, em parceria com a Gráfica da Universidade Federal Fluminense - UFF.</p>
Participação da UNIRIO no <b>Canal Universitário do Rio de Janeiro - UTV</b> .	<p>Exibição de 8 programas, entre 30 produções realizadas em vídeo, já gravadas e em etapa de finalização.</p> <p>Exibição de 4 programas inéditos - Teatro no Campus - série mensal baseada nas práticas de montagem do curso de Direção Teatral: Histórias para contar; Eu, Vampiro; Antígona; Casa Verde.</p> <p>Gravação de quatro outras montagens para futura veiculação: Peleas e Melisande; História de Amor; Humanidade Anônima; Édipo Rei.</p> <p>Participação em reuniões quinzenais do Conselho de Programação da UTV.</p> <p>Participação eventual em reuniões do Conselho Diretor da Sociedade UTV.</p> <p>Exibição de dois programas inéditos da série Saúde é Vida - Série mensal sobre temas relacionados à busca de qualidade de vida, do ponto de vista da saúde: "Terceira Idade: uma turma de primeira"; "Rio é sol, é sal, é saúde".</p>



	<p>Exibições Especiais da Extensão Universitária: "Transformar é Possível"; "Helio Eichbauer - O Mago da Cena".</p> <p>Gravação de programas para futura veiculação, após finalização: "Leandro Konder"; "UFRJazz Ensemble".</p> <p>Roteirização da Oficina do Cenógrafo Jean-Guy Lecat.</p> <p>Elaboração da nova série mensal - <b>Perfil</b> - depoimentos de nomes das diversas áreas do conhecimento - Estréia em 2007.</p>
Implementação de ações de Educação a Distância.	<p>Elaboração de normas de criação e funcionamento de cursos de Pós-Graduação na modalidade de Educação a Distância, para serem incluídas no Regimento de Pós-Graduação da UNIRIO.</p> <p>Participação no 1º Edital do Sistema de Universidade Aberta do Brasil com aprovação do projeto do curso de Especialização em Educação Especial.</p> <p>Instalação de uma sala de tutoria no prédio da Reitoria, que atenderá primeiramente aos cursos de Matemática, às disciplinas do curso de Biologia no projeto da Portaria nº 4059 e ao curso de Especialização em Educação Especial.</p> <p>Realização de sete reuniões com os coordenadores dos cursos, decano e professores de graduação e pós-graduação para definirem os cursos a serem oferecidos.</p> <p>Redimensionamento da participação no âmbito do Consórcio CEDERJ - Centro de Educação Superior a Distância do Rio de Janeiro: participação em reuniões da Comissão de Estratégias Acadêmicas; Constituição da Equipe Multidisciplinar da Coordenação de Educação a Distância - CEAD.</p> <p>Participação como capacitador no curso de formação de docentes que atuarão na elaboração de material didático dos cursos da Universidade Aberta do Brasil - início em 2007.</p> <p>Avaliação <i>in loco</i> dos 10 pólos da Universidade Aberta do Brasil que receberão os cursos oferecidos pela UNIRIO.</p>
Organização das atividades acadêmico-administrativas e sistematização de rotinas pertinentes às instâncias superiores da Universidade.	<p>Composição de 24 Comissões de Sindicância (apuração de fatos relatados nos processos administrativos).</p> <p>Elaboração de Portarias.</p> <p>Composição de Grupos de Trabalho.</p> <p>Edição quinzenal do Boletim Interno da Universidade.</p> <p>Disponibilização das Sessões dos Conselhos Superiores e do Boletim Interno no site da UNIRIO.</p> <p>Normas Complementares para o Programa de Mobilidade Acadêmica na UNIRIO (Resolução nº 2.703, de 11/01/2006).</p> <p>Regulamento da Câmara de Graduação, órgão da Pró-Reitoria de Graduação - PROGRAD (Resolução nº 2.712, de 09/02/2006).</p> <p>Política de Bolsas Acadêmicas e de Assistência Estudantil - Rede Integrada de Bolsas UNIRIO (Resolução nº 2.713, de 23/02/2006).</p> <p>Fixação de quantitativo, carga horária semanal, número de parcelas/vigência e os valores mensais das Bolsas dos Programas de Bolsas de Desenvolvimento Acadêmico e de Assistência Estudantil (Res. nº 2.714, de 23/02/2006).</p> <p>Orçamento do exercício de 2006 da UNIRIO (Resolução nº 2.715, de 23/02/2006).</p> <p>Normas para a definição das Taxas e Emolumentos no âmbito da UNIRIO (Resolução nº 2.716, de 23/02/2006).</p>



	Normas para definição dos valores das Taxas de Inscrição em Concurso Público no âmbito da UNIRIO (Resolução nº 2.717, de 23/02/2006).
	Aprovação do Relatório de Enquadramento do Plano de Carreira dos Cargos Técnico-Administrativos em Educação - PCCTAE (Resolução nº 2.718, de 23/02/2006).
	Homologação do Regulamento do Comitê de Ética em Pesquisa - CEP - UNIRIO, (Resolução nº 2.720, de 11/04/2006).
	Alterações nas normas para Concurso Público de Títulos e Provas para a Carreira de Magistério Superior - Classe Adjunto, Assistente e Auxiliar (Resolução nº 2.731, de 11/05/2006).
	Concessão do Título Honorífico de Professor Emérito ao Professor Mário Barreto Corrêa Lima (Resolução nº 2.735, de 01/06/2006).
	Concessão do Título Honorífico de Professor Benemérito ao Professor Rômulo Pereira Macambira (Resolução nº 2.736, de 01/06/2006).
	Concessão do Título Honorífico de Professor Benemérito ao Professor Hélio Copelman (Resolução nº 2.737, de 01/06/2006).
	Prestação de Contas da UNIRIO, referente ao exercício de 2005 (Resolução nº 2.738, de 01/06/2006).
	Proposta Orçamentária da Fundação de Apoio à Pesquisa, Ensino e Assistência à Escola de Medicina e Cirurgia do Rio de Janeiro e ao Hospital Universitário Gaffrée e Guinle da Universidade Federal do Estado do Rio de Janeiro - FUNRIO - exercício 2006 (Res. 2.739, de 01/06/2006).
	Criação do Curso de Graduação em Ciências Biológicas - Modalidade Licenciatura (Resolução nº 2.783, de 06/07/2006).
	Ampliação do quantitativo das Bolsas Permanência, do Programa de Bolsas de Assistência Estudantil (Resolução nº 2.787, de 06/07/2006).
	Institui valor das taxas referentes aos processos Seletivos Discentes, para os Cursos de Graduação, da UNIRIO (Resolução nº 2.788, de 06/07/2006).
	Homologação de enquadramento por Nível de Capacitação e a concessão do Incentivo à Qualificação dos Servidores Técnico-Administrativos em Educação da UNIRIO (Resolução nº 2.791, de 08/08/2006).
	Regulamentação, no âmbito da UNIRIO, da aplicação da Portaria nº 07, de 29/06/2006, do Ministério da Educação (Resolução nº 2.794, de 08/08/2006).
	Criação da Secretaria de Apoio Acadêmico ao Estudante de Graduação - SAEG, no âmbito da Pró-Reitoria de Graduação - PROGRAD (Resolução nº 2.803, de 20/09/2006).
	Alteração na nomenclatura do Núcleo de Coordenação do Vestibular - NCV, para Coordenação de Seleção e Acesso - COSEA (Resolução nº 2.804, de 20/9/2006).
	Aprovação da concessão do Título de Doutor Honoris Causa ao Professor Aloysio de Alencar Pinto (Resolução nº 2.805, de 20/09/2006).
	Denominação da Função Gratificada - FG3 (Resolução nº 2.808, de 07/11/2006).



	<p>Fixação de quantitativo, carga horária semanal, número de parcelas/vigência e os valores mensais das bolsas dos Programas de Bolsas de Desenvolvimento Acadêmico e Assistência Estudantil (Res. nº 2.816, de 14/12/2006).</p>
	<p>Aprovação do Calendário Acadêmico 2007 (Resolução nº 2.817, de 14/12/2006).</p>
	<p>Aprovação do Plano de Desenvolvimento Institucional - PDI (Resolução nº 2.818, de 14/12/2006).</p>
	<p>Aprovação do Projeto Pedagógico Institucional - PPI (Resolução nº 2.819, de 14/12/2006).</p>
Acordos, Convênios e Contratos	<p>Convênio - Concurso de Monografias Prêmio D. João de Pesquisa - Comissão Luso-Brasileira para Salvaguarda e Divulgação do Patrimônio Documental - COLUSO, com apoio do Real Gabinete Português de Leitura, do Liceu Literário Português, da Real e Benemerita Sociedade Portuguesa Caixa de Socorros D. Pedro V, Arquivo Nacional do Brasil e do Instituto dos Arquivos Nacionais Torre do Pombal (IANTT), de Portugal.</p>
	<p>Acordo de Cooperação Técnica - Centro de Tecnologia da Informação e Comunicação do Estado do Rio de Janeiro - PRODERJ - nº 010/2006.</p>
	<p>Contrato com a Fundação de Apoio a Pesquisa, Ensino e Assistência à Escola de Medicina e Cirurgia da Universidade Federal do Estado do Rio de Janeiro - FUNRIO - Curso de Pós-Graduação Lato Sensu Especialização (MBA) em Gestão de Negócios para Pequenas e Médias Empresas - nº 042/2006.</p>
	<p>Contrato com a Fundação de Apoio a Pesquisa, Ensino e Assistência à Escola de Medicina e Cirurgia do Rio de Janeiro e ao Hospital Universitário Gaffrée e Guinle, da Universidade Federal do Estado do Rio de Janeiro - FUNRIO - Curso de Pós-Graduação Lato Sensu - Especialização em Qualidade de Software - formação de profissionais qualificados nas modernas técnicas e teorias de Qualidade de Software - nº 043/2006.</p>
	<p>Convênio de Cooperação Tecnológica - TECNOHALL - Celta Entretenimento e Comércio Ltda. - Cursos e eventos na área de Tecnologia da Informação - nº 068/2006.</p>
	<p>Acordo de Cooperação Técnica - Seminários de Música Pró-Arte - realização de intercâmbio e cooperação entre a UNIRIO e a Pró-Arte visando permitir um maior desenvolvimento, nos campos cultural e artístico-pedagógicos, do Instituto Villa-Lobos do Centro de Letras e Artes da UNIRIO - nº 001/2006.</p>
	<p>Acordo de Cooperação Técnica - Secretaria de Estado de Saúde (Programa de Pós-Graduação em Nível de Especialização em Enfermagem nos Moldes de Residência) - nº 50/2006.</p>
	<p>Acordo de Cooperação Técnica - Conselho Nacional de Desenvolvimento Científico e Tecnológico - CNPq - (intercâmbio nos campos científico, cultural e tecnológico).</p>
	<p>Acordo de Cooperação Científica / Tecnológica com a PETROBRAS - Cooperação Científica / Tecnológica mútua, objetivando a capacitação da área de tecnologia de informações - nº 0040.0022503.064.</p>



	Convênio com a - Secretaria Municipal de Saúde (Cooperação Técnica visando à implantação de Programa de Pós-Graduação em Nível de Especialização em Enfermagem nos Moldes de Residência) - nº 048/2006.
	Convênio de Cooperação em Educação Musical - Instituto Casa do Choro (Promoção de atividades da Escola Portátil de Música - Oficinas de Choro - Casa do Choro) - nº 017/2006.
	Acordo de Cooperação Técnica - Universidade Federal do Rio de Janeiro (UFRJ) - viabilização de intercâmbio nos campos científico, cultural, técnico-administrativo e discente.
	Acordo de Cooperação Técnica e Apoio Recíproco - Rede Nacional de Ensino e Pesquisa - RNP (Parceria visando à ampliação e modernização da rede de comunicação digital da UNIRIO).
	Acordo de Cooperação Técnica - Secretaria de Estado de Cultura (Programa de Cooperação técnico-científica) - nº 001/2006.
	Convênio com a Universidade de Valladolid visando colaboração na áreas de Direito e Educação de Valores Patrimoniais.
	Acordo de Cooperação Técnica com Serviço Social da Indústria - SESI/RJ e o Serviço Nacional de Aprendizagem Industrial - SENAI/RJ para estabelecimento de parcerias nas áreas de esporte, lazer, Educação, Cultura, Tecnologia e Saúde.
	Acordo de Cooperação Técnica com a Companhia de Turismo do Estado do Rio de Janeiro - TURISRIO.
	Acordo de Cooperação Técnica com a Secretaria de Estado e Cultura do Rio de Janeiro;
	Acordo de Cooperação Técnica com a Universidade Federal do Estado do Rio de Janeiro - UFRJ.
	Acordo de Cooperação Técnica com a Associação Projeto Lagoa de Marapendi - ECOMARAPENDI.
	Acordo de Cooperação Técnica com a Prefeitura Municipal de Barra Mansa.
	Acordo de Cooperação Técnica com o Colégio Pedro II;
	Acordo de Cooperação Técnica com a Associação Brasileira de Software Livre - ABRASOL.
	Acordo de Cooperação Técnica com o Centro de Tecnologia da Informação e Comunicação do Estado do Rio de Janeiro - PRODERTJ.
	Acordo de Cooperação com a Accioly Empreendimentos Ltda.
	Apoio ao IV Congresso da Associação Brasileira de Pesquisa e Pós-Graduação em Artes Cênicas - ABRACE.
	Apoio a XXV Jornada Fluminense de Botânica da Escola de Ciências Biológicas - Dept <sup>o</sup> . de Botânica.
	Doação de 42 aparelhos de ar condicionado pela Fundação de Apoio a Universidade Federal do Estado do Rio de Janeiro - FURJ.
	Obra do estacionamento do Centro de Ciências Humanas - Accioly Empreendimentos e Entretenimento Ltda. - Evento "Noites Cariocas".
	Doação de um aparelho de ar condicionado pela Empresa Serviços e Assessoria Empresarial Ltda. - EMSEGE.
	Doação de um aparelho de ar condicionado pela SUNSET Eventos e Serviços Ltda.





	Doação de 06 aparelhos de ar condicionado pela TOTAL 7 Organização de Festas e Serviço de Buffet Ltda.
	Doação de 02 aparelhos de ar condicionado pela ADMA Comunicação Ltda. e OSC Marketing Esportivo e Cultural.
Reformas e Manutenção dos Campi da UNIRIO, buscando as melhorias das condições físicas e ambientais.	Elaboração/acompanhamento do projeto de reforma do bloco do Núcleo de Práticas Jurídicas.
	Elaboração/acompanhamento do projeto de reforma do Laboratório de Fisiologia e Ecologia Animal da Escola de Ciências Biológicas - ECB.
	Elaboração/acompanhamento do projeto de iluminação dos Espaços externos do Centro de Letras e Artes - CLA.
	Elaboração do projeto de aproveitamento do espaço do Centro de Letras e Artes.
	Elaboração/acompanhamento do projeto para avaliação técnica do pátio do estacionamento da Rua Xavier Sigaud.
	Elaboração/acompanhamento do projeto de acesso à Biblioteca Central.
	Elaboração/acompanhamento do projeto Conexões de Saberes em Articulação com a Escola Aberta - Pró-Reitoria de Extensão e Assuntos Comunitários - PROEX.
	Elaboração/acompanhamento do projeto de conserto do banheiro do 4º andar - Prédio da Nutrição / Divisão de Patrimônio - DIVPAT.
	Elaboração/acompanhamento do projeto para avaliação das rachaduras na fachada do Prédio - Escola de Enfermagem.
	Elaboração/acompanhamento do projeto de instalações elétricas do Centro de Processamento de Dados - CPD.
	Elaboração/acompanhamento do projeto de conserto no prédio da Nutrição.
	Elaboração/acompanhamento do projeto para instalação de porta blindada na Biblioteca Central.
	Elaboração/acompanhamento do projeto de climatização - Salão da Biblioteca Central.
	Elaboração/acompanhamento do projeto de reforma do Arquivo Central.
	Elaboração/acompanhamento do projeto de acesso a Coordenação de Seleção e Acesso.
	Elaboração/acompanhamento do projeto de conserto do vão superior entre as salas do 2º andar do prédio da Nutrição.
	Elaboração/acompanhamento do projeto para avaliação de vazamento de água no almoxarifado Central.
	Elaboração/acompanhamento do projeto para avaliação na subestação do Instituto Biomédico.
	Elaboração/acompanhamento do projeto de avaliação das instalações elétricas - Pró-Reitoria de Administração - PROAD.
	Elaboração/acompanhamento do projeto de reforma do Instituto Villa-Lobos.
	Elaboração/acompanhamento do projeto de reposicionamento da bomba sápo - prédio do Centro de Ciências Humanas - CCH.
	Elaboração/acompanhamento do projeto de ampliação e instalação de novos pontos de rede da Escola de Ciências Biológicas - ECB.
	Elaboração/acompanhamento do projeto de lixo infectante e estocagem interna de resíduos.



	<p>Acompanhamento das reformas das instalações físicas situadas a Rua Voluntários da Pátria, 107, para abrigar o Centro de Ciências Jurídicas e Políticas com a Escola de Ciências Jurídicas.</p>
	<p>Elaboração e acompanhamento do projeto de aumento de carga do Laboratório do Departamento de Tecnologia dos Alimentos - DTA - Escola de Nutrição.</p>
	<p>Acompanhamento da adequação das instalações elétricas da Coordenação de Seleção e Acesso.</p>
	<p>Elaboração e execução de escopo de serviço de manutenção preventiva e corretiva da subestação do Centro de Letras e Artes.</p>
	<p>Elaboração de projeto para reforma dos quadros elétricos: da entrada, do subsolo e dos pavimentos (luz e força).</p>
	<p>Elaboração de escopo de serviço de manutenção preventiva da subestação do Instituto Biomédico.</p>
	<p>Aumento de carga da Escola de Biologia (3º e 4º pavimentos).</p>
	<p>Elaboração / acompanhamento do projeto de climatização e melhoria acústica das salas de aulas do Centro de Ciências Humanas.</p>
	<p>Elaboração / acompanhamento do projeto de Urbanização e Estacionamento do Estacionamento - Avenida Pasteur, 458 (parte).</p>
	<p>Acompanhamento da execução do projeto de reformas, melhorias e tratamento acústico da Sala Villa-Lobos do Centro de Letras e Artes.</p>
	<p>Acompanhamento de execução do projeto de reformas do Palcão do Centro de Letras e Artes.</p>
	<p>Elaboração de projeto para solucionar diversas infiltrações no Diretório Acadêmico, Farmácia e Ambulatório de Otorrinolaringologia do Hospital Universitário Gaffrée e Guinle.</p>
	<p>Acompanhamento do projeto de reforma das enfermarias do Hospital Universitário Gaffrée e Guinle.</p>
	<p>Elaboração de escopo de serviço de manutenção preventiva e corretiva da subestação do Hospital Universitário Gaffrée e Guinle.</p>
	<p>Elaboração de estimativa de consumo de luz, gás e águas das cantinas do Centro de Letras e Artes, Reitoria e Hospital Universitário Gaffrée e Guinle.</p>
	<p>Elaboração / acompanhamento do projeto do Centro de Esterilização do Hospital Universitário Gaffrée e Guinle.</p>
	<p>Elaboração / acompanhamento do projeto de acréscimo das instalações da Farmácia do Hospital Universitário Gaffrée e Guinle.</p>
	<p>Elaboração/acompanhamento do projeto de infiltrações, vazamentos dos reservatórios superiores do Prédio da Direção do Hospital Universitário Gaffrée e Guinle.</p>
	<p>Elaboração/acompanhamento do projeto para revisão da parte elétrica do Lab. de Anatomia Patológica do Hospital Universitário Gaffrée e Guinle.</p>
	<p>Elaboração/acompanhamento do projeto de reforma do Arquivo Médico do Hospital Universitário Gaffrée e Guinle.</p>
Atividades da Auditoria Interna - AUDIN	<p>Divulgação do Plano Anual de Atividades de Auditoria Interna via sítio da AUDIN.</p>
	<p>Divulgação do Relatório Anual de Atividades de Auditoria Interna via sítio da AUDIN.</p>



	<p>Interligação entre os setores auditados e a AUDIN via trabalho de campo.</p> <p>Assessoramento à Reitoria e demais setores da UNIRIO efetivada e disponível no sitio da UNIRIO</p> <p>Acompanhamento, por meio de Relatórios, da implementação das orientações feitas pela Auditoria Interna para resolver as pendências apontadas pelos órgãos de controle externo.</p>
Atividades da Procuradoria Geral	<p>Processamento de aproximadamente 365 processos, entre administrativos e judiciais.</p> <p>Transferência, conforme determinado pela Portaria AGU/ PRF nº 61, de 09 de março de 2006, dos Processos judiciais em curso para administração pelo contencioso da Procuradoria Regional Federal da 2ª Região.</p> <p>Emissão de aproximadamente 460 pareceres jurídicos.</p> <p>Consultorias jurídicas internas aos diversos setores da Universidade visando a prevenção de questões de caráter legal interno e externo, bem como a orientação na defesa em processos nos quais a Universidade Federal do Estado do Rio de Janeiro - UNIRIO - tenha interesse.</p> <p>Reorganização do espaço físico da Procuradoria, com descarte de materiais inservíveis diversos.</p> <p>Reorganização do quadro funcional da procuradoria, com a transferência a pedido das Procuradoras Letice de Sá Benevides e Rita Zampa e vinda do Procurador Jorge Issa.</p>



## PRÓ-REITORIA DE GRADUAÇÃO

ATIVIDADES REALIZADAS	RESULTADOS ALCANÇADOS
Implantação, no Sistema de Informações para o Ensino (SIE) do componente curricular “atividades complementares”  Realização de reuniões com as Direções das Escolas e preparação de instrumento para o lançamento das cargas horárias das atividades complementares.	Parametrização das atividades complementares no SIE, com os seus códigos e cargas horárias para que os Diretores de Escolas creditem as atividades dos alunos.
Criação de instrumentos e coordenação de atividades do Fórum de Licenciatura da UNIRIO.	Realização de 11 reuniões da comissão executiva do Fórum, para orientação, análise e encaminhamento das Reformas Curriculares das Licenciaturas de História, Música, Teatro e Ciências Biológicas. Aprovação, pelo Conselho de Ensino, Pesquisa e Extensão (CONSEPE), de 04 (quatro) Projetos Pedagógicos reformulados (Licenciaturas em História, Música, Teatro e Ciências Biológicas), com a promulgação das respectivas Resoluções.
Organização do material “Disciplina/Departamento de Ensino”, tendo em vista a Reforma Curricular dos Cursos de Graduação do CCH, com o objetivo de sanear os problemas encontrados no SIE (duplicidade de disciplinas e códigos).	Produção de quadros demonstrativos com todas as disciplinas dos 08 (oito) Departamentos de Ensino do CCH.
Reavaliação dos instrumentos e desenvolvimento de atividades para subsidiar as reuniões da Comissão de Estudos Curriculares para a Reforma dos Cursos de Graduação do CCH (Arquivologia, Biblioteconomia, Museologia e Turismo). Coordenação do processo de Reformulação Curricular dos Bacharelados em Arquivologia, Biblioteconomia, Museologia e Turismo.	Realização de 10 reuniões da Comissão de Estudos Curriculares dos Cursos de Graduação do CCH. Aprovação, pelo CONSEPE, de 02 (dois) Projetos Pedagógicos reformulados (Bacharelados em Arquivologia e Turismo), com a promulgação das respectivas Resoluções.  Em andamento, as Reformas Curriculares dos Bacharelados em Museologia e Biblioteconomia.
Apoio ao CPD/PROPLAN na implantação das Reformas Curriculares no SIE.	Implantadas no SIE as Reformas Curriculares de: História, Música, Teatro e Ciências Biológicas.
Criação da Câmara de Graduação.	Aprovação da Câmara de Graduação pelo CONSEPE, com promulgação da respectiva Resolução.
Criação da Secretaria de Apoio Acadêmico ao Estudante de Graduação.	Aprovação da Secretaria de Apoio Acadêmico ao Estudante de Graduação pelo CONSEPE, com promulgação da respectiva Resolução.
Orientação visando à criação de Departamentos de Ensino.	Criação de 04 (quatro) Departamentos de Ensino, pelo CONSEPE: Botânica, Zoologia, Ecologia e Recursos Marinhos e de Turismo e Patrimônio.
Transferência de disciplinas para os Departamentos de Ensino criados.	Recodificação das disciplinas (códigos dos novos Departamentos) e implantação no cadastro de disciplinas do SIE.
Organização do cadastro de disciplinas do PAIEF nos Departamentos de Ensino do CCH.	Recodificação das disciplinas e implantação no cadastro de disciplinas do SIE.
Apoio à coordenação do Curso de Pedagogia para os Anos Iniciais do Ensino Fundamental (PAIEF) visando ao reconhecimento do curso junto ao MEC.	Parecer favorável emitido pela comissão de reconhecimento, em visita à Universidade. Aguardando publicação da portaria do MEC, em Diário Oficial.
Apoio à coordenação do Bacharelado em Turismo, visando ao reconhecimento do curso junto ao MEC.	Parecer favorável emitido pela comissão de reconhecimento, em visita à Universidade. Aguardando publicação da portaria do MEC, em Diário Oficial.
Elaboração de normas para Disciplina Isolada.	Aprovação pelo CONSEPE e emissão de Resolução.
Orientação técnica visando à extinção e/ou criação de disciplinas, com posterior recodificação das disciplinas para registro no SIE.	Criação de disciplinas pelo CONSEPE e emissão de Resolução: Tecnologia de Reprodução e Armazenamento de Documentos.  Extinção de disciplinas pelo CONSEPE e emissão de Resolução: Reprografia I e II.  Criação de disciplina pelo CONSEPE e emissão de Resolução: Bioinformática.



Orientação técnica visando à transferência de disciplinas de Departamento de Ensino.	Transferência de disciplina de Departamento de Ensino pelo CONSEPE e emissão de Resolução: História da Ópera Barroca e História da Ópera Romântica e Moderna.
Estímulo aos Cursos de Graduação para apresentação de Projetos para concorrerem ao Programa Especial de Treinamento (PET).	Os Projetos encaminhados não foram selecionados.
Análise de 2 Projetos enviados pelos Cursos de Enfermagem e de Medicina e encaminhamento ao MEC.	
Análise de propostas de Cursos de Férias encaminhados pelas Escolas.	Aprovação, pelo CONSEPE, de 03 propostas analisadas e encaminhadas com a minuta de Resolução.
Organização do Programa de Mobilidade Estudantil – Convênio ANDIFES -, no âmbito da UNIRIO.	Aprovação, pelo CONSEPE, de Resolução que normaliza o Programa no âmbito da UNIRIO. Orientação a discentes da UNIRIO e a discentes de outras Universidades interessados no Programa de Mobilidade Acadêmica.
Análise da proposta de criação, na UNIRIO, de Curso de Licenciatura em Matemática na modalidade a distância, em convênio com o Centro de Educação a Distância do Estado do Rio de Janeiro (CEDERJ), com responsabilidade dos pólos Três Rios e Petrópolis.	Indicação de todos os procedimentos necessários à criação do curso.
Participação na redação do Projeto Pedagógico Institucional.	Aprovação do Projeto Pedagógico Institucional pelo CONSEPE.
Construção e análise dos instrumentos de coleta a serem utilizados pela Comissão Permanente de Avaliação, visando à Avaliação Institucional.	Produção de Relatório para encaminhamento ao MEC e para divulgação institucional. CPA.
Supervisão ao grupo de elaboração do texto do Relatório de Avaliação .	
Redação do texto do Relatório de Avaliação .	
Coordenação do Processo Seletivo Discente - Concurso Vestibular 2006.	Total de 20.385 candidatos inscritos, 1.499 vagas oferecidas, 1.456 candidatos classificados.
Coordenação do Processo Seletivo Discente - Concurso de Transferência 2006.	Total de 1.070 candidatos inscritos, 103 vagas oferecidas, 65 candidatos classificados.
Coordenação da Ação de Extensão - Projeto VISES - A UNIRIO vai à Escola.	Total de 68 instituições visitadas, 4.206 alunos presentes nas palestras.
Coordenação da Ação de Extensão - Projeto IOA - Identidade, Oportunidade e Acesso : O processo de isenção da taxa de inscrição do Concurso Vestibular 2007.	Total de 12.570 formulários distribuídos, 4.301 candidatos inscritos, 1.229 isenções concedidas.
Coordenação do Projeto POV - Orientação Vocacional (Projeto Piloto).	Total de 26 candidatos atendidos em três módulos.
Atuação como Sede do Seminário de Sistematização dos processos de avaliação - A correção da Redação do ENEM 2006.	Participação de 270 profissionais das redes pública e privada do Rio de Janeiro.
Promoção de Workshop acadêmico e pedagógico - O Concurso Vestibular 2007.	Participação de profissionais das redes pública e privada na elaboração dos conteúdos programáticos a serem verificados no Processo Seletivo Discente.
Promoção de Workshop operacional e logístico- O Concurso Vestibular 2007.	Participação de colaboradores no treinamento para a aplicação das provas do Processo Seletivo 2007.
Desenvolvimento do Projeto de integração da tecnologia "NET" .	Alcance de 70% da meta nas ações e procedimentos de integridade e informação do banco de dados.
Desenvolvimento do Projeto de remodelagem do sistema de informações e relacionamento interno/externo.	Alcance de 80% da meta nas ações de automação da COSEA.
Construção de Proposta de alteração da nomenclatura, visão e objetivos da Coordenação do Vestibular.	Alcance de 100% da meta com aprovação da Proposta pelo CONSEPE e CONSUNI. Mudança de denominação para Coordenação de Seleção e Acesso - COSEA.



Desenvolvimento do Projeto de melhoria do servidor de banco de dados da COSEA.	Alcance de 70% da meta nas ações e procedimentos de melhoria: consolidação e reestruturação do banco de dados.
Confecção de Editais de Concursos Públicos para Docentes e Processos Seletivos Docentes.	Editais publicados em número de 21.
Solicitação de contratação docente ao órgão competente.	Contratação de 15 docentes efetivos, 30 substitutos e 03 redistribuídos.
Confecção e Registro de Diplomas.	Diplomas confeccionados e registrados em nível de graduação em número de 1054 e de pós-graduação em número de 70.
Entrega de Diplomas.	Diplomas entregues em nível de graduação em número de 869 e de pós-graduação em número de 72.
Acompanhamento do emprego das Bolsas de Monitoria e Organização de Folha de Freqüência e Pagamento das Bolsas.	Bolsas de Monitoria acompanhadas em número de 180.
Acompanhamento do emprego das Bolsas do Projeto UNIVOLKS e Organização de Folha de Freqüência e Pagamento das Bolsas.	Bolsas do Projeto UNIVOLKS acompanhadas em número de 05.
Acompanhamento do Estudante do Convênio de Graduação (PEC-G).	Estudante do Convênio de Graduação (PEC-G) acompanhadas em número de 27.
Atuação como sede no Encontro da Região Sudeste do PEC-G.	Participação de docentes e discentes das Universidades Públicas dos Estados do Rio de Janeiro e do Espírito Santo.
Avaliação e Acompanhamento dos Convênios para fins de Estágio Curricular.	Convênios estabelecidos em número de 81.
Análise de 25 solicitações de Transferências ex-offício.	Transferências ex-offício efetivadas em número de 15.
Participação no Grupo de Trabalho sobre Flexibilização Curricular, ligado ao Fórum de Extensão das Universidades Públicas Brasileiras (FORPROEX).	Publicação do documento final com as conclusões do trabalho, pelo FORPROEX.
Promoção de Reunião de Avaliação da Ação desenvolvida pela PROGRAD.	Mostra dos objetivos, missão, projetos de melhoria, resultados alcançados e esperados e não alcançados pelos diferentes setores da PROGRAD, em 2006.



## PRÓ-REITORIA DE EXTENSÃO E ASSUNTOS COMUNITÁRIOS

ATIVIDADES REALIZADAS	RESULTADOS ALCANÇADOS
Apoio ao desenvolvimento de cursos de extensão, visando implementar novas modalidades de Educação Continuada.	Sistematização dos dados e informações dos cursos de extensão: inscrição e cadastro. Incentivo, orientação, acompanhamento e divulgação na realização dos cursos de Extensão.
Implementação de Sistema de Dados e Informações de Extensão da UNIRIO.	Construção do sistema de dados e informações de Extensão da UNIRIO. Projeto Delphos.
Definição de políticas de Flexibilização Curricular para as ações de Extensão.	Coordenação e participação no Grupo Técnico de Indissociabilidade entre ensino, pesquisa e extensão e Flexibilização Curricular, do Fórum de Pró-Reitores de Extensão das Universidades Públicas Brasileiras – FORPROEX – Reuniões e Construção do documento Indissociabilidade ensino, pesquisa e extensão e a Flexibilização Curricular: uma visão da Extensão e do Projeto para Implementação da Flexibilização Curricular. Participação nas reuniões da Coordenação Nacional do FORPROEX.
Desenvolvimento de mecanismos institucionais de flexibilização curricular, incentivando a integração das ações de extensão nos currículos, com base no princípio da indissociabilidade entre ensino, pesquisa e extensão.	Encontro na Semana de Integração Acadêmica, para a promoção de ações com as demais Pró-Reitorias, Decanias, Escolas/Institutos e Coordenações das atividades de extensão XI Encontro e VIII Feira de Extensão. Difusão do tema em universidades através de palestras, mesas- redondas, cursos e grupos de discussão.
Fortalecimento das Ações do Projeto Metodologias Participativas para Programas e Projetos de Extensão.	Fortalecimento e incentivo das metodologias participativas como princípio do fazer em extensão. Apoio às ações (programas, projetos, cursos e eventos) de extensão. Realização do 1º Encontro de Avaliação da Extensão Universitária entre os Coordenadores de Projeto de Extensão da UNIRIO. Palestra: “Conceitos de Extensão” – Seminários Internos da Pró-Reitoria de Extensão da UFRJ. Acompanhamento dos projetos agraciados com o PROEXT-2005 (exercício 2005/2006) e 2006 (exercício 2006/2007). Entrada da UNIRIO no Projeto Conexões de Saberes.
Incentivo à integração acadêmica e ao intercâmbio interinstitucional.	Trabalho conjunto entre as Pró-Reitorias acadêmicas: PROEX, PROPG e PROGRAD – inserido na V Semana de Integração Acadêmica, X Encontro e VII Feira de Extensão e em outras atividades, por meio de reuniões, tendo em vista a busca da identidade institucional. Com a participação dos bolsistas Permanência. Organização e participação na Semana Nacional de Ciência e Tecnologia – III Comunidade na UNIRIO. II Fórum de Assuntos Comunitários e Estudantis.



<p>Participação no desenvolvimento da política nacional e regional de extensão universitária, dinamizando as relações entre UNIRIO e sociedade.</p>	<p>Atuação no Encontro da Regional Sudeste do Fórum de Pró-Reitores de Extensão das Universidades Públicas Brasileiras – Santos -SP – abril/2006. Atuação no Encontro Nacional do Fórum de Pró-Reitores de Extensão das Universidades. Públicas Brasileiras – Porto Seguro -BA – maio-2006 Participação no Congresso Brasileiro de Extensão Universitária – Florianópolis- SC – novembro/2006. Participação na apresentação do Projeto Universidade Nova – Prof Naomar de Almeida Filho UFRJ – dezembro 2006.</p>
<p>Organização do espaço físico e infra-estrutura da PROEX, fortalecendo o desenvolvimento das políticas e das atividades de Extensão e de Assuntos Comunitários e Estudantis.</p>	<p>Otimização do espaço físico destinado à PROEX e aquisição de material permanente. Ampliação do espaço físico da PROEX com a disponibilização do refeitório, após reforma, para as atividades do Projeto de Metodologias Participativas e Projeto Conexões de Saberes e demais ações de extensão. Reorganização dos ambientes com os móveis disponibilizados para a PROEX. Aquisição de material permanente através do projeto Conexões de Saberes (reforma, computadores, mesas, cadeiras e estantes) Organização e sistematização dos arquivos da PROEX.</p>
<p>Fortalecimento da atuação da Câmara de Extensão, como espaço de discussão, reflexão e decisão, visando a construção participativa da política institucional.</p>	<p>Reuniões com a Câmara de Extensão. Reuniões para Análise anual dos Relatórios e Planos de Ação das atividades de Extensão, relativos ao 1º Edital de Bolsas de Extensão -2006. Reunião junto à Câmara para análise e distribuição das Bolsas de Extensão. Realização da 1º Encontro para Avaliação de Gestão em Extensão junto aos Coordenadores de Programas e Projetos de Extensão - dezembro de 2006. Consolidação do cumprimento do calendário de reuniões da Câmara de Extensão.</p>
<p>Efetivação das políticas do programa de Bolsas de Extensão.</p>	<p>Manutenção do quantitativo, horas de trabalho /parcelas e valor das Bolsas de Extensão (80 bolsas, valor mensal R\$ 180,00 com carga horária de 12 horas semanais, em 10 parcelas). Construção e publicação do primeiro Edital de Bolsas de Extensão UNIRIO – Dezembro de 2005. Construção do Edital de Bolsas para compor o Projeto Conexões de Saberes (Disponibilização de 44 Bolsas para o Projeto Conexões de Saberes) MEC/SECAD – Contemplando alunos de Graduação e Pós-graduação Disponibilização de 10 bolsas relativas ao Projeto Menino, Menina Kunumy e Erê – PROEXT 2005 ( gerencia em 2005 e 2006) MEC/SESU.</p>
<p>Fortalecimento da integração das ações de extensão nas diversas unidades da UNIRIO, favorecendo a consolidação de espaços e criando mecanismos que efetivem a participação da comunidade acadêmica dos diferentes campi.</p>	<p>Visitas às Unidades Administrativas. Atendimento à profissionais (docentes e técnicos) e alunos. Reunião com profissionais da UNIRIO, chefias de Departamento, Diretores de Escolas / Institutos e Decanias, e Diretórios Acadêmicos, junto às Comissões de Extensão.</p>
<p>Participação na definição de políticas de arrecadação de recursos que apoiem as ações de extensão.</p>	<p>Reuniões com Reitoria, Auditoria, Procuradoria e Pró-Reitorias. Estudos sobre a temática no que tange à Extensão.</p>





<p>Incentivo à comunidade acadêmica para participação nos editais públicos, relativos aos fomentos direcionados à extensão.</p>	<p>Divulgação dos Editais aos responsáveis pelos Programas e Projetos de Extensão: PROEXT-2006/SESu-MEC e Jovens Artistas 2006 SESu/MEC Reuniões para orientação na construção das propostas encaminhadas para os Editais.</p>
<p>Participação na definição de uma política de apoio aos extensionistas para o desenvolvimento das atividades letivas dos Projetos e Programas de Extensão. Exemplos: alimentação, transporte, viabilização da participação em eventos científicos etc.</p>	<p>Participação no processo de condução do orçamento participativo. Reuniões para orientação, junto aos profissionais e alunos da UNIRIO.</p>
<p>Divulgação da Extensão da UNIRIO.</p>	<p>Atualização e disponibilização de informações sobre a Extensão da UNIRIO, no site, por e-mails e documentos informativos. Elaboração de material de divulgação: Faixas, baneres, filipetas e CD-ROM. Publicação da síntese de projetos de Extensão no XI Encontro de Extensão (UNIRIO, PROEX 2006). Participação na criação da logomarca – Comunidade na UNIRIO. Maior utilização dos meios eletrônicos na divulgação dos eventos, reuniões, e demais assuntos relacionados às ações de extensão. Maior estreitamento, integração e diálogo com o trabalho desenvolvido pela Comunicação Social – COMSO da UNIRIO.</p>
<p>Participação no desenvolvimento da Política Institucional, Estadual, Regional, Nacional e Internacional.</p>	<p>Representação da Reitoria e da PROEX em eventos internos e externos à UNIRIO. Participação em Comissões Organizadoras de Eventos internos e externos à UNIRIO. Atendimentos a profissionais e discentes da UNIRIO para encaminhamentos de ações relativas a Extensão. Incentivo, orientação e elaboração de Programas e Projetos de Extensão. Participação nas reuniões dos Conselhos Superiores da UNIRIO - CONSUNI e CONSEPE. Participação em Reuniões de Avaliação de Gestão/ 2º ano – Biênio 2004-2006. Apresentação dos trabalhos desenvolvidos pela PROEX em eventos, reuniões e congressos internos e externos à UNIRIO.</p>
<p>Incentivo à integração acadêmica e ao intercâmbio interinstitucional.</p>	<p>Trabalho conjunto entre as Pró-Reitorias acadêmicas: PROEX, PROPG e PROGRAD – inserido na V Semana de Integração Acadêmica, X Encontro e VII Feira de Extensão e em outras atividades, por meio de reuniões, tendo em vista a busca da identidade institucional. Com a participação dos bolsistas Permanência. Organização e participação na Semana Nacional de Ciência e Tecnologia – III Comunidade na UNIRIO. II Fórum de Assuntos Comunitários e Estudantis.</p>



<p>Participação no desenvolvimento da Política Institucional interna, Estadual, Regional, Nacional e Internacional.</p>	<p>Participação nos Fóruns de discussão sobre o Orçamento Participativo. Representação da Reitoria e da PROEX em eventos internos e externos à UNIRIO. Participação em Comissões Organizadoras de Eventos internos e externos à UNIRIO. Atendimentos a profissionais e discentes da UNIRIO para encaminhamentos de ações relativas a Assuntos Comunitários e Estudantis. Participação em reuniões junto à CEAD. Incentivo, orientação e elaboração de Programas e Projetos de Assuntos Comunitários e Estudantis. Participação nos Conselhos Superiores da UNIRIO. Participação em Reuniões de Avaliação de Gestão – Biênio 2004-2006. Participação no grupo para avaliação de estágios conduzidos por instituições externas. Participação na discussão e construção do Plano de Desenvolvimento Institucional (PDI). Discussão e encaminhamento do ante-projeto do Regimento Geral da UNIRIO. Participação na apresentação do projeto Universidade Nova – UFRJ.</p>
<p>Estímulo à participação dos novos discentes em toda vida acadêmica e ao conhecimento da estrutura, funcionamento, espaços físicos e atividades acadêmicas (Preparação e avaliação de evento).</p>	<p>Realização do evento II Recepção Unificada dos Calouros – UNIRIO/2006. Participação nos eventos de Recepção aos alunos na Universidade. (Nutrição, teatro, museologia) Reuniões para orientação e integração com DCE, Diretórios e Centros Acadêmicos.</p>
<p>Estruturação e implementação de políticas de Assistência Estudantil e Assuntos Comunitários.</p>	<p>Criação e implementação da Câmara de Assuntos Comunitários e Estudantis. Apoio e sistematização de projetos de Assuntos Comunitários e Estudantis. Realização de Reuniões Ordinárias da Câmara de Assuntos Comunitários e Estudantis. Reuniões com todas as instâncias de representação Estudantil. Atendimento diário a discentes da UNIRIO para diversos tipos de orientações e encaminhamentos junto a administração central.</p>
<p>Organização e/ou apoio de eventos referentes a Assuntos Comunitários e Estudantis.</p>	<p>II Fórum de Assuntos Comunitários e Estudantis na Semana de Integração Acadêmica da UNIRIO, Realização da Mesa Redonda “ Conversando Sobre Drogas”, com Deputado Estadual Carlos Minc e o Terapeuta Corporal Daniel Benchimol.</p>
<p>Incentivo à organização autônoma dos discentes e suas participações nas Políticas Estudantis com base nas metodologias participativas.</p>	<p>Realização de Reuniões com DCE, Diretórios e Centros Acadêmicos. Apoio à participação dos discentes em processos eleitorais, eventos e nos diversos Fóruns de representação estudantil. Confecção de cartazes, baneres, folderes etc.</p>



Participação no desenvolvimento da política nacional e regional de Assuntos Comunitários e Estudantis.	Atuação no Fórum de Pró-Reitores de Assuntos Comunitários e Estudantis – FONAPRACE (Encontros Nacionais – 1ª reunião em maio – Curitiba / 2ª reunião em Novembro – Acre). Assumpção da Secretaria da Regional Sudeste FONAPRACE. Intercâmbio com as instituições acadêmicas e não governamentais. Participação em eventos e programas interinstitucionais. (Seminário de Desenvolvimento Social APREMERJ, Universidades nos Jogos PAN Americanos).
Dar visibilidade ao potencial das ações de Assuntos Comunitários e Estudantis.	Atualização do link de Assuntos Comunitários e Estudantis e reprodução de folders dos Assuntos Comunitários e Estudantis.
Incentivo à produção acadêmica para projetos referentes aos Assuntos Comunitários e Estudantis.	Mesa Redonda sobre a participação dos estudantes da UNIRIO no Cenário Global da política Estudantil.
Desenvolvimento de estratégias para promoção de qualidade de vida na Comunidade da UNIRIO, criando mecanismos de fortalecimento das potencialidades Culturais e Artísticas internas.	Participação no Grupo de Trabalho do Projeto Cultural da UNIRIO: Evento Música no Hospital; Aula Magna; Projeto Festival de Música (apresentado a Light para financiamento) Apoio a projetos de caráter acadêmico e cultural relacionados aos Assuntos Comunitários e Estudantis. Registro das atividades culturais realizadas por profissionais e discentes da UNIRIO em parceria com a Assessoria de Cultura da Reitoria. Elaboração de projetos para realização de atividades físicas, lazer e terapêuticas para comunidade interna junto ao professor Carlos Alberto do Deptº de Saúde da Comunidade / IB. Participação no processo de sensibilização, com vias à implantação, do Projeto de Coleta Seletiva de Resíduos Sólidos da Universidade, sob Coordenação da Profª Liliane A. Vargas. Participação no Conselho Editorial do UNIRIO PLURAL.
Definição de proposta de controle de qualidade da alimentação fornecida pelas cantinas.	Definição junto à PROAD de critérios técnicos para o estabelecimento e avaliação dos contratos. Estabelecimento de parceria com a Escola de Nutrição. Interlocução com os prestadores de serviço de alimentação. Realização de busca sobre serviços oferecidos em outras Universidades Públicas -Interface com o FONAPRACE. Elaboração de relatório de acompanhamento do Serviço de Alimentação da UNIRIO. Flexibilização de disciplina do Curso de Nutrição para levantamento das condições das cantinas.
Definição de política de flexibilização curricular para as atividades de Assuntos Comunitários e Estudantis.	Proposta de inclusão no currículo de atividades desta natureza como atividades complementares.



Efetivação de políticas de Assistência Estudantil.	Realização de Estudos sobre programas de Moradia Estudantil e sobre Auxílio Transporte com o objetivo de verificar a viabilidade para implantação. Aprovação pelos Conselhos Superiores da modalidade de Bolsa Permanência do Programa de Assistência Estudantil, compondo a política de bolsas da UNIRIO. Definição do quantitativo de 50 Bolsas Permanência no valor mensal de R\$ 180,00 com carga horária de 12 horas semanais, em 11 parcelas. Estudo para a construção de projetos sobre espaços de convivência na UNIRIO junto à representação da Câmara de Assuntos Comunitários e Estudantis. Construção e publicação do primeiro edital de Bolsa Permanência.
Implementação da Bolsa Permanência	Elaboração de instrumentos de seleção junto a Chefia do Serviço Social do HUGG.
Estruturação do Serviço de Apoio Psicológico e Social para Discentes.	Elaboração do Projeto de Apoio Psicológico e Social. Coleta de dados e informações junto a outras Universidades. FONAPRACE
Participação na definição de Políticas de Destinação de Recursos para investimento em Assuntos Comunitários e Estudantis.	Participação nos Fóruns de Discussão do Orçamento Participativo. Definição de mecanismos para alocação e manutenção dos recursos junto à Câmara de Assuntos Comunitários e Estudantis.



## PRÓ-REITORIA DE PÓS-GRADUAÇÃO E PESQUISA

ATIVIDADES REALIZADAS	RESULTADOS ALCANÇADOS
Organização e coordenação da 5ª Jornada de Iniciação Científica.	Foram apresentados 210 trabalhos científicos, cujas apresentações foram assistidas por 9 representantes ad-hoc bolsistas PQ do CNPq.
Elaboração e editoração do Livro de Resumos da 5ª Jornada de Iniciação Científica.	O livro foi produzido com os 210 resumos expandidos e distribuídos para os participantes e também para IFES.
Banco de dados das pesquisas cadastradas no Departamento de Pesquisa.	Facilitação no controle e na prestação de serviço com informações disponíveis aos docentes e discentes.
Edital de Fomento à Pesquisa com Compromisso Social.	Organização e normatização do processo de solicitação de apoio a projetos com cunho social.
Edital de Concessão de Bolsas de Inic. Científica 2007/2008.	Organização e normatização do processo de solicitação de 210 bolsas de iniciação científica com a concessão de 150 bolsas IC/UNIRIO, 52 bolsas PIBIC e 8 alunos voluntários de pesquisa.
Assessoria e acompanhamento na elaboração e envio das propostas de novos programas Stricto Sensu.	Recomendação pela CAPES de três novos cursos de pós-graduação Stricto Sensu (Mestrado em Museologia, em parceria com o Museu de Astronomia, iniciado em Agosto de 2006, Mestrado em Informática que terá início em Março de 2007 e o de História, em Agosto de 2007).
Continuação da Implantação do Sistema Acadêmico- SIE nos Programas de Pós-Graduação Stricto Sensu.	Os programas de mestrado em Educação, Museologia e Neurologia já finalizaram a implantação no SIE, enquanto que os demais programas encontram-se em fase de finalização desta implantação.
Criação do Site do Mestrado em Enfermagem.	Maior visibilidade do programa.
Elaboração de um questionário e de um documento para diagnosticar a situação dos programas de Pós-graduação.	Visibilidade dos principais problemas de infra-estrutura.
Divulgação de Editais da FINEP com apoio acadêmico e técnico na elaboração de projeto institucional.	Apoio da FINEP ao sub-projeto Laboratórios Interoperáveis para Documentação, Compartilhamento e Disponibilidade do Patrimônio e Cultura - com destaque para o Centro de Documentação para a Memória das Artes - CEMA.



## PRÓ-REITORIA DE PLANEJAMENTO

ATIVIDADES REALIZADAS	RESULTADOS ALCANÇADOS
Coordenação do processo de auto avaliação institucional - CPA - contexto SINAES.	Engajamento da instituição no processo avaliativo.
Definição, elaboração e aplicação dos instrumentos de avaliação institucional.	Coleta de dados e informações para conhecimento preliminar da instituição no contexto do SINAES
Digitação e encaminhamento do relatório final de auto avaliação da UNIRIO.	Conclusão da primeira fase do processo de auto avaliação.
Elaboração do Plano de Desenvolvimento Institucional.	Consolidação das informações. Elaboração do Documento Final .
Censo da Educação Superior - MEC/INEP.	Sistematização das informações coletadas Inserção dos dados no Sistema de Informações da Educação Superior.
Coleta de dados PingFES - Plataforma de Integração de Dados das Instituições Federais de Ensino Superior.	Dados coletados do exercício 2005. Verificação e Validação dos dados da UNIRIO.
Atualização do Sistema de Acompanhamento de Processos das IES - Sapiens.	Processos de Reconhecimento dos Cursos: Pedagogia para os Anos Iniciais do Ensino Fundamental e Turismo.
Organização e consolidação dos dados da UNIRIO - 2000/2005.	Documento demonstrando a Evolução dos dados 2000-2005.
Captação e organização das informações do Relatório de Gestão - 2005.	Relatório de Gestão 2005.
Reavaliação e modificação das planilhas de coleta de dados para captação dos dados do Relatório de Gestão.	Captação dos dados Relatório de Gestão - 2006 através da página da Universidade.
Levantamento e consolidação dos Indicadores de Gestão, conforme Acórdão TCU nº 1.043, de 28.06.2006.	Série histórica 2002-2005 dos Indicadores de Gestão.
Manutenção da infra-estrutura de redes.	
Manutenção dos equipamentos de rede (roteadores) da LPCD Campus 296 / Campus 458 HUGG e Instituto Biomédico.	
Administração, acompanhamento e manutenção: dos equipamentos de rede e servidores da Rede Unirio; configuração das contas de endereço eletrônico; na instalação do SIE;	
Gerenciamento e manutenção dos 22 servidores instalados na sala do CPD aplicação de patches e atualização do sistema operacional.	
Assessoria e acompanhamento técnico na instalação da rede do Laboratório de Informática, no HUGG e Instituto Biomédico.	Funcionamento do parque da Rede de Computadores da UNIRIO.
Assessoria e acompanhamento técnico na instalação e manutenção de placas de rede e configuração das estações de trabalho da rede Unirio no HUGG / EMC e Instituto Biomédico.	
Manutenção de: 01 servidor com sistema operacional Linux com Firewall; 01 servidor com sistema operacional Linux como Proxy, DHCP e monitoração dos servidores; 01 servidor de correio eletrônico para os alunos; 01 servidor Web para solicitação de matrícula (SIE) dos alunos através da Internet.	
Projeto de melhoria do barramento da Rede Unirio através do chamado da RNP para atualização de Redes Campus em IFES (REDECOMEP).	Executado Projeto Pasteur, 296 e 456, aumentando a velocidade entre os andares e nas estações. Melhoria do barramento dos servidores de arquivos e aplicações.
Manutenção e Implantação de Módulos do Sistema SIE adotado pela Universidade.	Confiabilidade nos dados na área de graduação, Implementação dos dados na área de Pós-Graduação Stricto Sensu, incluindo os registros de alunos, Currículos, ofertas, matrículas e lançamento de notas e emissão de históricos escolares dos Cursos de Mestrado e Doutorado.



	Estudo da reorganização para implantação da Pós-Graduação Lato Sensu. Implantação de documento eletrônico para tramite da produção intelectual , principalmente na Área da Pesquisa. Confiabilidade nos dados Administrativos da área de Recursos Humanos, de Patrimônio, Material e Frota .
Gerenciamento e suporte para o Sistema RADOC.	Preenchimento do RADOC 2005.
Desenvolvimento de Conversor da Fita espelho (txt) SIAPE de Pensionistas para base de Dados (mdb).	Gerador funcional, possibilitando converter mensalmente a fita espelho das folhas.
Conversão Mensal das fitas das folhas SIAPE de servidores e pensionistas de txt pra mdb.	Manutenção de todas as folhas em base mdb. Permitindo a consultas pelo próprio CPD e RH.
Desenvolvimento de Sistema on-line de Cadastro de Docentes INEP, gerenciamento e suporte.	Coleta de dados dos Docentes da UNIRIO.
Desenvolvimento de consulta automatizada para geração de relatório de novos Servidores em período determinado.	Encaminhado ao DRH para inclusão de novos funcionários no SIE.
Relatório sobre Ensino a Distância, referente às notas do primeiro semestre de 2006.	Atualização da base de Dados do SIE.
Levantamento e organização dos dados de Projetos de Pesquisa e Extensão para exportação para a Base de Dados RADOC.	Atualização dos Projetos de Pesquisa e Extensão na base de Dados RADOC.
Relatório por departamento e contagem dos Docentes que preencheram o RADOC.	Administração do RADOC.
Levantamento sobre Pinglfes - objetivo, implantação e infraestrutura exigida.	Atendimento à instalação do Pinglfes, suporte e atualização.
Site para inscrição de candidatos para o concurso 2005/2006 para o HUGG.	Inscrição para o Concurso.
Instalação do Linux Fedora Core 4.0 para o portal do Aluno (SIE).	Utilização do Portal do Aluno.
Programa para confirmar o pagamento dos candidatos inscritos para o concurso do HUGG.	Permitiu que a Coordenação do Concurso, pudesse confirmar os inscritos através do Departamento Financeiro.
Programa para verificar a quantidade de candidatos inscritos e de candidatos pagos.	Avaliação de quantidade de material necessário e instalações para a realização do concurso.
Programa para buscar informações dos candidatos inscritos.	Preparação do material de cada candidato.
Criação do site para auto-avaliação da Comissão Própria de Auto Avaliação - CPA.	Site criado permitindo que os votantes pudessem avaliar a instituição.
Programa para verificar a quantidade de respostas efetuadas no formulário de auto-avaliação em cada quesito.	Verificação do número de respostas, que foram efetuadas.
Criação do cartão de confirmação de inscrição do candidato ao concurso do HUGG.	Acesso ao cartão elos candidatos.
Criação de programa para exibição dos candidatos deficientes para possível contato.	Coordenação do concurso gerenciar o candidato deficiente.
Programa para acertar os nomes dos candidatos.	Permitiu impressão dos nomes dos candidatos no cartão de confirmação de inscrição.
Alteração do site para auto-avaliação da Comissão de Auto-avaliação - CPA.	Novas opções estivessem disponíveis para os votantes.
Programa para exibição da relação candidato/vaga do concurso do HUGG.	Visualização da relação candidato/vaga para cada área.
Programa para inserção de candidato nas tabela de cci_medio e cci_superior para poder colocar na internet, o cartão de confirmação de inscrição.	Separação dos candidatos por nível (médio e superior).
Instalação do software de leitura de cartões de resposta para o concurso do HUGG.	Análise o funcionamento do software.
Treinamento da operação do software de leitura e da leitora de cartões para os funcionários do RH envolvidos no concurso do HUGG.	Servidores aptos a operar a leitora de cartões.
Criação de programa de apuração de cartões de resposta para o concurso do HUGG.	Permitindo que os cartões apurados passassem a pontuação, para o banco de dados do sistema do concurso.



Programa para classificação de candidatos no concurso do HUGG.	Classificação correta no site do concurso.
Sistema de inscrições do Evento de Homeopatia.	Inscrição no evento.
Manutenção nos programas que poderiam ser aproveitados do concurso HUGG.	Manutenção realizada, podendo assim adequar os programas para nova utilização dos mesmos.
Controle do sistema de inscrições do Evento de homeopatia.	Transferência das inscrições de maneira correta para coordenação do Evento.
Manutenção no programa de auto-avaliação da Comissão de Auto-avaliação - CPA.	Manutenção efetuada, permitindo que o programa estivesse com a funcionalidade exigida pela comissão.
Estudo da base de dados PostgreSQL, para utilização no sistema de geração de eventos e em futuros sistemas.	Banco de dados PostgreSQL instalado na máquina usada como servidor.
Criação do programa de contagem de questionários por centros para a Comissão de Auto-avaliação - CPA.	Permitindo que os questionários estivessem separados por centros para atender às necessidades da comissão.
Criação do programa de contagem de votos por cursos/departamentos para a Comissão de Auto-avaliação - CPA.	Permitindo que os votos estivessem separados por cursos/departamentos para atender às necessidades da comissão.
Início do treinamento do Servidor do DDS na linguagem PERL, para auxílio no programa de contagem de votos da Comissão de Auto-avaliação - CPA.	Servidor habilitado, a concluir o programa de contagem de votos para a comissão de Auto-avaliação.
Manutenção de computadores da UNIRIO	Aproximadamente 750 atendimentos e 600 soluções bem sucedidas, o restante depende de peças ou de contratação de firmas.





## PRÓ-REITORIA DE ADMINISTRAÇÃO

ATIVIDADES REALIZADAS	RESULTADOS ALCANÇADOS
Criação do Espaço Pensando em Saúde aberto a comunidade interna e externa.	Foram realizadas duas palestras: Doenças Sexualmente Transmissíveis e AIDS (84 participantes) e sobre Alergias (89 participantes).
Elaboração do programa de Capacitação dos Servidores Técnico – Administrativos.	Em fase final de elaboração.
Alteração nos procedimentos adotados na Avaliação de Desempenho no Estágio Probatório.	Confecção de Formulário de Avaliação de Desempenho Semestral – FADESPS; As Avaliações passaram a ser efetuadas semestralmente, facilitando assim acompanhar o desenvolvimento do servidor durante o período do Estágio Probatório.
Criação de Ordem(ns) de Serviço com critérios e procedimentos para concessão do Incentivo à Qualificação, a Progressão por Capacitação Funcional e da Avaliação de Desempenho por Mérito Profissional.	Emissão da Ordem de Serviço GR nº 003, de 04/12/2006, que trata da concessão do Incentivo à Qualificação dos servidores Técnico-Administrativos; Confecção de Minuta de Ordem de Serviço que trata da Progressão por Capacitação Profissional (em fase de revisão para emissão); Está em estudo a regulamentação dos critérios e procedimentos para a implantação e a realização da Avaliação de Desempenho por Mérito Profissional dos servidores Técnico Administrativos.
Recrutamento e Seleção.	Admissão de 104 servidores docentes e de 53 servidores Técnico – Administrativos.
Ações judiciais relacionadas ao Concurso aberto em 2005 e realizadas em 2006.	Todas as ações judiciais foram respondidas e os concursados que as impetraram e que tiveram decisão favorável da autoridade judiciária, foram nomeados.
Reativação do Projeto de Integração ao Ambiente Funcional.	Projeto realizado com a participação dos servidores admitidos nos concursos de 2003 e 2006.
Parceria mantida com a FESP. Encaminhamento de servidores para cursos de capacitação e palestras.	Participação de 17 servidores.
Parceria mantida com a UFRJ. Encaminhamento de servidores para cursos de português e língua estrangeira.	Participação de 21 servidores.
Inclusão de dados no Sistema de Controle Patrimonial - SisPat dos materiais permanentes.	Dados incluídos.
Atualização dos dados cadastrais no Sistemas de Controle Patrimonial - SisPat dos Materiais permanentes	Alcançado 50%.
Regularização dos Imóveis localizados na Rua Voluntários da Pátria 107 e Av. Pasteur 296.	Imóveis regularizados.
Regularização do Imóvel localizado a Avenida Pasteur, 458.	Aguardando posicionamento da Secretária de Obras do Município e Secretaria de Patrimônio da União.
Regularização do Imóvel localizado a Rua Ramiro Magalhães, 521.	Pendente da definição entre a Administração da UNIRIO e o Ministério da Saúde, aguardando posicionamento da Secretaria de Patrimônio da União.
Inclusão dos Imóveis da UNIRIO no Sistema SpiuNet.	Imóveis incluídos.
Instalação de Sistema de Controle de Processos.	Processos com impressão de capas pelo sistema. Inserção de dados com a digitalização das fichas de carga processual
Elaboração dos Convênios firmados entre a UNIRIO e entidades externas (FINEP, FAPERJ, CNPQ, CAPES).	Convênios elaborados. Convênios registrados Prestação de contas de convênios elaboradas.



## CENTRO DE CIÊNCIAS BIOLÓGICAS E DA SAÚDE

### ESCOLA DE CIÊNCIAS BIOLÓGICAS

ATIVIDADES REALIZADAS	RESULTADOS ALCANÇADOS
Implantação do Curso de Licenciatura Plena em Ciências Biológicas.	Abertura de 30 vagas no vestibular para o referido Curso.
Fomento via Instituto Virtual de Paleontologia da FAPERJ.	Aquisição de Computadores, Impressoras e Mobiliário para o Laboratório de Taxonomia Algal da ECB.
	Instalações para os seguintes setores
Alteração na estrutura física da ECB	Departamentos de Botânica, Ciências Naturais, Ecologia e Recursos Marinhos e Zoologia.
	Coordenação da Pós-Graduação em Biologia Aquática da ECB.
	Secretaria Escolar da Pós-Graduação em Biologia Aquática.
	Instalação de uma Biblioteca para Pós-Graduação em Biologia Aquática.
Criação do site da ECB.	Divulgação das atividades da ECB com mais de 10.000 acessos em seis meses.
Jornada Fluminense de Botânica.	Disseminação das pesquisas desenvolvidas na ECB na área de Botânica em parceria com a Sociedade Botânica do Brasil.
Semana da Mata Atlântica.	Ciclo de palestras visando a Conservação, e recuperação do Bioma Mata Atlântica, com participação de entidades públicas e privadas.
Elaboração do Curso de Pós-Graduação (Mestrado Acadêmico) em Ciências do Ambiente.	Fechamento do Programa para envio a CAPES em 2007.
Reformulação do Curso de Ciências Biológicas - Bacharelado.	Curso atendendo a novas diretrizes curriculares propostas pelo MEC
Reformulação do Curso de Ciências Biológicas - Modalidade Médica.	Curso atendendo as novas diretrizes curriculares propostas pelo MEC
ENADE 2006 para o Curso de Ciências Biológicas - Modalidade Médica	Avaliação dos discentes do curso de Curso de Ciências Biológicas - Modalidade Médica
Implantação de sala de aula para Pós-Graduação em Biologia Aquática.	Sala de aula com 30 lugares e refrigeração para desenvolvimento das atividades.
Convênio firmado com a ECOMARAPENDI.	Convênio para estágio curricular e intercâmbio científico.
Semana de Biologia.	Ciclo de Palestras e mesas redondas sobre temas atuais em Biologia.
SEMEARTE.	Evento voltado para reciclagem e reaproveitamento de material utilizando a ciência nos processos.
Implementação do Laboratório de Ictiologia Neotropical.	Laboratório de pesquisa em funcionamento com discente de pós-doutorado.
Implementação do Laboratório de Mastozoologia.	Laboratório de pesquisa em funcionamento com estagiários de graduação da ECB.
Implementação do Laboratório de Ecossistemas Marinhos.	Laboratório em fase final de projeto.
Ampliação das espécies vegetais no Herbário da UNIRIO (HUNI).	Ampliação com espécies terrestres na coleção do HUNI.



## ESCOLA DE ENFERMAGEM ALFREDO PINTO

ATIVIDADES REALIZADAS	RESULTADOS ALCANÇADOS
Revisão da Matriz Curricular.	Reavaliação da matriz curricular pelo Comitê Acadêmico, visando inclusive a apropriação das Ações Complementares previstas na Resolução nº 2628/2005 da UNIRIO, revisão das disciplinas oferecidas e flexibilização. Como produto, foi formalizada a proposta através de uma minuta. Encaminhamento da minuta para discussão entre os docentes dos Departamentos e conseqüente apresentação de um relatório de propostas. Reunião da Direção com os Departamentos da EEAP para apreciação das propostas apresentadas. Agendamento de novos encontros para discussão em 2007.
Integração entre os professores do Instituto Biomédico e da EEAP.	Reuniões para discussão sobre o conteúdo programático das disciplinas do IB e sua operacionalização.
Avaliação do INEP.	Preparo da documentação e outras providências, com vistas à avaliação para renovação de reconhecimento do Curso.
Convênios de Cooperação Técnica.	Assinados convênios de Cooperação Técnica entre a UNIRIO EEAP com as Universidades Espanholas: Universidade Pública de Navarra, Universidade de Valladolid e Universidade de Oviedo. Participação no VII Encontro de Reitores do Grupo Tordesilhas, em Navarra-Espanha em outubro de 2006; Indexação da Revista de Pesquisa Cuidado é Fundamental, na Base INDEX (Espanha); Projetos de pesquisa em parceria com professores das Universidades envolvidas nos Convênios, inclusive em grupo multicêntrico de pesquisa de Granada-Espanha; Análise da matriz curricular dos cursos de graduação das Escolas de Enfermagem do Grupo Tordesilhas visando à mobilização Acadêmica; Contatos Acadêmicos com representantes do Ministério da Saúde de Angola/África para Convênios de Cooperação Técnica com a UNIRIO - EEAP para formação de profissionais na área de enfermagem, em especial na área materno-infantil.
Encontros Acadêmicos.	Realizado o 1º Encontro de Escolas de Enfermagem do Grupo Tordesilhas, na Universidade de Valladolid e Navarra-Espanha para iniciar os trabalhos de cooperação acadêmica. O 2º Encontro foi realizado no Brasil, na EEAP, através de reuniões de trabalho e atividades científicas. O 3º Encontro foi realizado na Universidade de Valladolid, com reunião de trabalho e evento internacional, bem como na Universidade Navarra com evento científico e reunião de trabalho. Neste foi definido o Regulamento e a constituição do Grupo Tordesilhas de Enfermagem, sendo o mesmo apresentado em reunião ao Presidente do Grupo Tordesilhas, o Magnífico Reitor da Universidade de Navarra - Espanha;



	<p>Participação do VII Encontro dos Reitores do Grupo Tordesilhas na Universidade de Navarra-Espanha com a apresentação do Grupo Tordesilhas de Enfermagem pelas Professoras Beatriz Gerbassi Costa Aguiar e Liliana Angel Vargas, representando a UNIRIO - EEAP -Brasil e Professora Blanca Marin da Universidade de Navarra - Espanha. Agendado o IV Encontro do Grupo Tordesilhas de Enfermagem em maio de 2007, com um evento científico na Universidade de São Carlos - São Paulo, e na UNIRIO-EEAP, com evento científico e reunião de trabalho.</p>
Comemoração dos 116 anos da EEAP.	<p>Realização de evento internacional e cursos de extensão nas áreas materno- infantil e médico-cirúrgica.</p> <p>Mesa redonda com participação de duas representantes da área de Enfermagem na CAPES e da Presidente da Associação Brasileira de Enfermagem.</p>
Cursos de Especialização lato sensu	<p>Conclusão da primeira turma de formandos do Curso de Especialização em Enfermagem Neonatal;</p> <p>Curso de Residência em Enfermagem - início da 11ª turma (2006/2008);</p> <p>Aprovação em Colegiado, em dezembro de 2006 do Curso "Gestão do Ambiente e Segurança de Estabelecimentos Assistenciais de Saúde", proposto pelo Departamento de Enfermagem Médico-Cirúrgica.</p>
Participação e atividades discentes.	<p>Recepção dos alunos ingressantes no Curso de Graduação em Enfermagem, com a participação do Centro Acadêmico Walter Fernandes (CAWF); incentivo à participação dos discentes / representantes nos Colegiados de Curso e Departamentos.</p> <p>I Seminário de Formação Política da Loco Região Sudeste na EEAP em julho;</p> <p>Apoio à realização do II Seminário dos estudantes de Enfermagem da Loco Região Sudeste, realizado na EEAP em dezembro.</p>
Secretaria Escolar	<p>Normatização das rotinas e atendimento aos alunos. Revisão dos históricos escolares com ajustes das disciplinas optativas e eletivas.</p>



## ESCOLA DE NUTRIÇÃO

ATIVIDADES REALIZADAS	RESULTADOS ALCANÇADOS
Projeto de Pesquisa.	19 projetos.
Projetos de Extensão.	08 projetos.
Curso de extensão: Tecnologia em Gastronomia.	01 projeto desenvolvido em 03 módulos básico/avançado e master.
Apresentação de trabalhos em Congressos, Seminários, Simpósios, Palestras.	Apresentação de 96 trabalhos.
Realização da V Exposição do Projeto "Formas de Nutri".	Apresentação de trabalhos pelo Grupo de Idosos do projeto, a partir de materiais recicláveis, divulgação de material impresso contendo orientações sobre alimentação, nutrição e meio ambiente. A exposição contou com 80 participantes.
Publicação de livros incluindo capítulos e artigos.	A produção da Escola de Nutrição foi de 38 artigos sendo 4 livros.
Elaboração de manuais didáticos.	A produção da Escola foi de 10 manuais e apostilas.



## CENTRO DE CIÊNCIAS EXATAS E TECNOLOGIA

ATIVIDADES REALIZADAS	RESULTADOS ALCANÇADOS
Criação do Programa de Pós-Graduação em Informática.	Aprovação da proposta do curso de Mestrado pela CAPES, com conceito 3, para início em 2007.
Criação de Cursos de Pós-Graduação Lato Sensu.	Criados dois cursos a serem oferecidos no âmbito do Departamento de Informática Aplicada: MBA em Gestão de Processos de Negócio e Especialização em Segurança na Internet.
Criação de Curso de Graduação em Matemática.	Curso de Licenciatura em Matemática a Distância, em convênio com o CEDERJ, com certificação pela UNIRIO para os pólos de Petrópolis (60 vagas) e de Três Rios (50 vagas) e coordenação da disciplina de Álgebra para todos os pólos.
Contratação de docentes.	Nomeação de 3 docentes efetivos por concurso público e contratação de 5 professores substitutos.
Submissão de projetos de pesquisa para financiamento	Apresentadas 12 propostas de financiamento de projetos de pesquisa a diversos órgãos de fomento, tendo sido concedidos 3 financiamentos pelo programa Primeiros Projetos da FAPERJ.
Realização de eventos.	O CCET organizou e sediou o IV Fórum de Software Livre do Rio de Janeiro, em conjunto com o PRODERJ, ABRASOL e RIOSOFT, como parte da Semana Nacional de Ciência e Tecnologia. O Departamento de Informática Aplicada promoveu o XXI Simpósio Brasileiro de Banco de Dados e XX Simpósio Brasileiro de Engenharia de Software, como ponto de presença de teleconferência transmitido de Florianópolis-SC, local desses eventos.
Participação em eventos internos.	Docentes e discentes da Escola de Informática Aplicada participaram da Semana de Integração Acadêmica da UNIRIO e da Semana Nacional de Ciência e Tecnologia, com apresentação de trabalhos e painéis.
Articulação com outras instituições.	Foram estabelecidos acordos de cooperação técnico-científica com o PRODERJ - Centro de Tecnologia da Informação e da Comunicação do Estado do RJ; ABRASOL - Associação Brasileira de Software Livre, e RNP - Rede Nacional de Pesquisa, visando a realização de ações integradas de ensino, pesquisa, extensão e desenvolvimento tecnológico.



## ESCOLA DE INFORMÁTICA APLICADA

<b>ATIVIDADES REALIZADAS</b>	<b>RESULTADOS ALCANÇADOS</b>
Realização da 3ª semana de Software Livre.	Ampla divulgação e treinamento de alunos do modelo aberto de produção e comercialização de software.
Realização de concursos públicos para Professor Adjunto.	Nomeação de 1 docente.
Aproveitamento candidato aprovado em concurso público pregresso.	Nomeação de 1 docente.
Realização de concursos públicos para professores substitutos.	Contratação de 3 docentes.
Realização de concurso público para professor visando a Coordenação Tecnológica da CEAD.	Nomeação de 1 docente.
Cessão de uso dos Laboratórios de Informática para algumas disciplinas de outros cursos.	Franqueamento do curso para algumas iniciativas da Pedagogia, e para três disciplinas da Escola de Ciências Biológicas



## **CENTRO DE CIÊNCIAS HUMANAS E SOCIAIS**

### **ESCOLA DE ARQUIVOLOGIA**

<b>ATIVIDADES REALIZADAS</b>	<b>RESULTADOS ALCANÇADOS</b>
XVII Jornada Arquivística da UNIRIO	165 inscritos
Acordo de Cooperação Acadêmica e Intercâmbio Técnico, Científico e Cultural com o Arquivo Nacional	Assinatura em 28 de novembro de 2006
Reforma Curricular da Escola de Arquivologia	Aprovação no CONSEPE de 5/12/2006
Inscrição de alunos para o ENADE	Inscrição de ingressantes e concluintes 130 alunos.





## ESCOLA DE EDUCAÇÃO

ATIVIDADES REALIZADAS	RESULTADOS ALCANÇADOS
Construção e reorganização das instalações da Escola de Educação.	Melhoria das condições de trabalho da Escola de Educação; maior racionalidade, funcionalidade e agilidade na execução das atividades administrativas e acadêmicas.
Ampliação e reorganização das instalações do Programa de Pós-Graduação em Educação - Mestrado.	Melhoria da infra-estrutura do Programa de Pós-Graduação em Educação- Mestrado; Atendimento a critérios de avaliação dos Programas de Pós-Graduação estipulados pela Capes.
Reestruturação dos Laboratórios e Núcleos vinculados à Escola de Educação (e ao Mestrado).	Melhoria da infra-estrutura dos núcleos e laboratórios ligados à Escola de Educação (e ao Mestrado), com conseqüente melhoria das condições de trabalho de seus pesquisadores.  Melhoria das instalações do Laboratório de Metodologias Didáticas e instalação do Núcleo de Estudos e Pesquisa Aquisição de equipamento e mobiliário para o Laboratório de Metodologias Didáticas e para o NEPPEC.  Adequação de espaço físico para instalação do Laboratório Conexões de Saberes (Projeto vinculado à PROEX/UNIRIO).  Aquisição de equipamentos para Laboratório (recursos Secretaria de Educação Continuada, Alfabetização e Diversidade, Secad/MEC).
Reorganização administrativa da Escola de Educação.	Maior fidedignidade, precisão e confiança nos dados da Escola de Educação disponibilizados pelo SIE e, de forma geral, pela Escola; Oficina, ministrada pelo Diretor do CPD aos professores da Escola de Educação, sobre lançamento de notas no SIE, instrumentalizando-os para a utilização do Sistema. Organização dos arquivos da Escola, especialmente, das pastas dos alunos, dos arquivos de pautas e do ementário das disciplinas. Conferência nota por nota dos históricos escolares de todos os alunos do Curso de Pedagogia, quer sejam formandos ou não. Reconstrução de alguns históricos escolares de alunos que colaram grau em anos anteriores, mas que, principalmente, por problemas, à época, decorrentes da instalação do SIE, a Escola não teve condições de fornecer o documento de forma completa e/ou única. Reorganização dos processos de colação de grau dos alunos do curso de Pedagogia, de modo a atender à normatização vigente na UNIRIO.
Atividades didático-acadêmicas e de extensão.	Aprimoramento das atividades acadêmicas.  Incentivo ao intercâmbio e às atividades extra-curriculares.  Realização do I Seminário de Educação Diferenciada e Etnoconhecimento - Projeto Menina, Menino, Hunumy, Erê: O ensino das Ciências Naturais nas Diferentes etnias, sob a coordenação professora Maria Amélia Gomes de Souza Reis.  Promoção da palestra proferida pela professora Rosa Maria Bueno Fischer/UFRGS intitulada "Imagens audiovisuais na educação: problematizações éticas e estéticas".



	<p>Palestra do professor José Pacheco (Portugal) intitulada "Escola da Ponte: um outro caminho para a educação", sob a coordenação da professora Rita Maria Manso de Barros.</p> <p>Realização do II Seminário de Educação Diferenciada e Etnoconhecimento - Projeto Menina, Menino, Hunumy, Erê: O ensino das ciências naturais nas diferentes etnias, sob a coordenação da professora Maria Amélia Gomes de Souza Reis.</p> <p>Palestra e lançamento do livro "Educação a distância na formação de professores: viabilidades, potencialidades e limites" de autoria de Carmen Irene Oliveira e das professoras Guaracira Gouvêa e Mônica Mandarinô.</p> <p>Promoção do I Fórum do Trabalho Docente - "Programa Nova Escola e Prática Docente", sob a coordenação da professora Ângela Maria de Souza Martins.</p> <p>Realização do I Seminário Local do Projeto Conexões de Saberes - "Acesso e permanência dos estudantes de origem popular na UNIRIO - em debate", sob a coordenação dos professores Diógenes Pinheiro e Maria Elena Viana Souza.</p> <p>Palestra Intitulada " O ISEB na década de 50", proferida pela professora Tereza Cavalcanti. Professores Ângela Maria de Souza Martins e Sul Brasil (responsáveis).</p> <p>Realização do I Seminário Educação e anarquismo: Os 100 anos da Confederação Operária Brasileira (1906-2006) sob a coordenação dos professoras Ângela Maria de Souza Martins , Lígia Martha Coimbra da Costa Coelho e Nailda Marinho da Costa Bonato.</p> <p>Realização de 06 (seis) oficinas de Educação Matemática destinadas aos professores da educação infantil à 4ª série do ensino fundamental do Instituto Superior de Educação do Rio de Janeiro (ISERJ), sob a coordenação da Professora Mônica Mandarinô.</p> <p>Realização do "Curso de formação continuada de professores da educação infantil e do ensino fundamental do Município de Itaboraí". Realização LINC (convênio UFRJ-UNIRIO-PUCRJ - UFSCar) em convênio com a Secretaria Municipal de Educação de Itaboraí, sob a coordenação da professora Mônica Mandarinô.</p>
Acompanhamento do fluxo de produção do material didático dos Professores Conteudistas do 6º período (1º e 2 semestres de 2006)	Produção de material didático das seguintes disciplinas. 6º Período: História na Educação II; Imagem Educação; Artes na Educação; Corpo e Movimento na Educação II; Prática de Ensino V; Pesquisa em Educa e Construção PPPVI e Estágio V e Português Instrumental.
Orientação para elaboração de guias de disciplinas de professores coordenadores de todos os períodos do curso. (1º ao 6º período).	Produção dos guias de disciplinas de professores coordenadores de todos os períodos do curso (1º ao 6º período). Ações implantadas nos pólos e em ambientes on-line, nas disciplinas oferecidas aos alunos de todos os períodos do curso.
Orientação para elaboração de cronogramas de disciplinas de professores coordenadores de todos os períodos do curso. (1º ao 6º período).	Produção dos cronogramas de disciplinas de professores coordenadores de todos os períodos do curso (1º ao 6º período). Apresentação do planejamento das aulas oferecidas no semestre letivo aos alunos, visando a execução de todas as atividades propostas pelos professores coordenadores.



Organização das disciplinas e dos componentes curriculares para registro na PROGRAD/CPD e nos diferentes Departamentos do CCH.	Elaboração e encaminhamento do processo para registro das disciplinas obrigatórias e eletivas.
Levantamento junto aos professores da bibliografia básica de todas as disciplinas de todos os períodos.	Encaminhamento para aquisição das obras pelo CEDERJ para a atualização dos acervos das bibliotecas dos pólos.
Conselho Pedagógico de Avaliação das disciplinas do PAIEF.	Participação de todo o corpo docente do PAIEF; Avaliação do desempenho dos alunos em todas disciplinas. Apresentação pelos docentes das planilhas de notas objetivando verificar desistência e abandono. Planejamento de ações que visam a recuperação dos alunos (exercícios, tarefas, oficinas presenciais, entre outros). Troca de experiências entre os coordenadores de disciplinas. Relatório de avaliação.
Organização e acompanhamento dos procedimentos de avaliação das disciplinas.	Elaboração e correção das avaliações à distância e presencial.
Reuniões do Colegiado da Escola de Educação.	Deliberação de atos referentes ao PAIEF e a sua articulação com outros vinculados à Escola de Educação.
Reuniões do Colegiado do CCH.	Articulação do PAIEF com demais Escolas e cursos do CCH.
Reuniões de Coordenadores de Curso, vinculadas à Presidência do consórcio CEDERJ.	Deliberações em torno do convênio.
Reuniões acadêmicas do PAIEF.	Discussão de temas administrativo-pedagógicos relativos ao PAIEF.
Reuniões de Coordenação de Curso.	Planejamento e organização das atividades administrativas e acadêmicas do PAIEF.
Reunião quinzenal da Coordenação de Tutoria vinculada à Diretoria Adjunta de Tutoria do CEDERJ;	Direcionamento de ações, visando alcançar melhor desempenho do quadro de tutoria, em consonância com os demais cursos.
Reunião quinzenal com o quadro de tutoria a distância.	Aprimoramento do processo tutorial, através da avaliação dos desempenhos, das soluções propostas às dificuldades apontadas; integração do grupo de tutores; promoção da interdisciplinaridade, através da roda de apresentação das disciplinas que compõem o curso.
Elaboração e execução dos processos de seleção pública dos tutores do CEDERJ.	Atendimento às demandas de tutoria qualificada nos pólos regionais.
Participação de todas as etapas de capacitação do corpo de tutores do CEDERJ.	Formação continuada dos tutores presenciais e a distância.
Orientação no preenchimento dos relatórios de tutores presenciais e a distância.	Proposta de melhoria do trabalho de tutoria.
Atualização do Guia de Curso.	Documento de apoio ao entendimento do projeto, seus objetivos e estrutura organizacional, além da prática tutorial. (em anexo).
Aula Inaugural.	Compreensão, por parte do aluno, das especificidades do curso de graduação a distância.
Oficinas de Disciplinas.	Promoção do encontro acadêmico entre alunos, professores-coordenadores e os tutores a distância.
Visita Docente.	Produção de relatórios de avaliação do projeto político pedagógico do CEDER/UNIRIO, com base na escuta das falas dos alunos, tutores presenciais e coordenadores de pólo. Avaliação in loco.



	<p>Organização de documentos necessários para a apreciação dos consultores ad hoc do INEP; (Currículos de professores coordenadores e tutores; ementas e programas das disciplinas; guias e cronogramas e cadernos de conteúdo das disciplinas oferecidas em todos os períodos do curso.)</p> <p>Reuniões com tutores e coordenadores do curso com os avaliadores do INEP.</p> <p>Organização de chat entre alunos e avaliadores do INEP;</p> <p>Apresentação da plataforma.</p> <p>O curso foi credenciado, com nota 4, demonstrando que correspondeu a quase todos aos critérios estabelecidos pelo INEP.</p>
Avaliação Externa / CEDERJ.	<p>Acompanhamento dos avaliadores indicados pelas Universidades Públicas vinculadas ao CEDERJ.</p> <p>Reunião no PAIEF, de coordenadores e tutores, com o objetivo de responder aos questionamentos dos avaliadores sobre o curso.</p> <p>Reunião do CEDERJ com os avaliadores para discutir os itens avaliados.</p> <p>Socialização dos resultados da avaliação, em reunião no PAIEF, apresentando o bom resultado do curso.</p>
4ª Avaliação Institucional.	<p>O curso foi avaliado pelos alunos através de questionários elaborados pelo CEDERJ, destacando os seguintes tópicos: tutoria, presencial e a distância; conteúdo da disciplina; avaliações; plataforma; estrutura física dos pólos; acesso aos laboratórios de informática dos pólos.</p> <p>Elaboração de relatório com base nas avaliações dos alunos.</p> <p>Socialização dos resultados da avaliação, em reunião no PAIEF, apresentando o bom resultado do curso.</p>
Curso de Extensão	<p>Formação continuada do corpo de tutores a distância do curso de graduação a distância em Pedagogia da Unirio.</p>
Monografia.	<p>Encaminhamento dos alunos para os orientadores, de acordo com as linhas de pesquisa.</p> <p>Desenvolvimento de metodologia de orientação à distância.</p> <p>Acompanhamento dos alunos e orientadores no processo de orientação.</p> <p>Constituição de bancas.</p>
Colação de grau.	<p>Organização das pastas de documentos dos formandos.</p> <p>Elaboração de Históricos Escolares (Integralização Curricular) dos formandos.</p> <p>Organização da comissão de formatura 1 (um) aluno representante de cada pólo).</p> <p>Planejamento e Organização da Cerimônia de Formatura com a comissão e a empresa prestadora de serviço.</p> <p>Orientação e acompanhamento: da elaboração do convite de formatura; dos discursos; do roteiro de cerimônia e outros.</p> <p>Captação de recursos materiais para a cerimônia de formatura no Teatro Villa-Lobos.</p> <p>Elaboração dos textos para as placas dos professores convidados e dos homenageados.</p> <p>Encaminhamento dos convites para as demais instâncias da UNIRIO e outras instituições.</p>



## ESCOLA DE HISTÓRIA

ATIVIDADES REALIZADAS	RESULTADOS ALCANÇADOS
Reestruturação do Curso de Graduação em História - Reforma Curricular.	Reestruturação do Curso de Graduação em História no Fórum de Licenciatura, promovido pela PROGRAD, redimensionando o currículo à luz das Diretrizes Curriculares Nacionais para a Formação de Professores, de acordo com as metas da instituição.
Criação de modalidades de ensino a distância.	Estabelecimento de uma comissão para elaboração e redação do projeto pedagógico da Licenciatura em História a Distância; Redimensionamento de disciplinas do curso presencial para a modalidade a distância.
Incentivo ao programa de mobilidade acadêmica.	Desenvolvimento de parcerias e convênios com instituições nacionais e internacionais; recepção de estudante
Manutenção da qualidade das atividades do Curso de Graduação em História.	Realização de seminários e eventos diversos, com a participação de pesquisadores e docentes do Brasil e do exterior, abertos à comunidade interna e externa.
Manutenção da oferta de disciplinas/atividades para cursos de graduação e pós-graduação no CCH e fora dele).	Ampliação do corpo docente efetivo, mediante contratação de um professor concursado; manutenção do Sistema de Informações para o Ensino (SIE); novas parcerias com instituições nacionais e internacionais. Participação docente nos processos de reformulação/reforma curricular dos diversos cursos a que o Departamento de História atende.
Organização da 3ª turma do Curso de Pós-Graduação <i>lato sensu</i> em História Militar Brasileira.	O Curso de Especialização em História Militar Brasileira foi oferecido em sua terceira turma, com a ampliação da participação do corpo docente do HHI em suas atividades.
Implantação do NUMEM e desenvolvimento das atividades previstas.	Implantação (física) do NUMEM: organização e equipamento da sala em que se realizam as atividades de pesquisa e difusão de produtos; Elaboração de sínteses historiográficas a partir de pesquisas de docentes e discentes; elaboração e difusão de bancos de dados; promoção de intercâmbio e discussões com pesquisadores internos e externos à UNIRIO e pesquisadores estrangeiros; Obtenção de financiamentos de órgãos de fomento para o desenvolvimento das atividades.
Manutenção das pesquisas e produção bibliográfica dos pesquisadores vinculados ao NIPHID.	O grupo recebeu novas adesões e alargou sua área temática, adotando explicitamente a questão das instituições e abrindo uma nova linha de pesquisa; apresentação de trabalhos em congressos nacionais e internacionais; publicações em revistas e periódicos científicos no Brasil e no exterior; publicação de livros.
Criação do Programa de Pós-Graduação <i>stricto sensu</i> em História.	O Curso de Mestrado em História das Instituições foi recomendado pelo CTC-CAPES e iniciará suas atividades em 2007.



## CENTRO DE CIÊNCIAS JURÍDICAS E POLÍTICAS

### ESCOLA DE CIÊNCIAS JURÍDICAS

ATIVIDADES REALIZADAS	RESULTADOS ALCANÇADOS
Aprimoramento das atividades de ensino e pesquisa na Escola de Ciências Jurídicas.	Um dos sete cursos de Direito a obter a certificação "OAB Recomenda" no Rio de Janeiro. Renovação do reconhecimento do curso pelo MEC em junho de 2006. Obtenção de aprovação de 87% no exame da OAB/RJ.
Ênfase na estruturação e ampliação das atividades do Núcleo de Prática Jurídica.	Posse de três professores, aprovados em concurso realizado especificamente para Prática Jurídica. Realização de duas aferições anuais dos alunos de Prática Jurídica pela OAB/RJ. Aprovação pela Câmara de Extensão de Projeto vinculado às atividades de Prática Jurídica.
Emissão semestral do histórico escolar de todos os alunos.	Substancial redução dos erros nos históricos dos alunos.
Realização de concurso para duas vagas de docente.	Incorporação de dois novos docentes aos quadros da Escola e oferecimento a cada semestre da grade completa de disciplinas
Regularização da representação nos colegiados da UNIRIO.	Participação ativa dos integrantes da Escola de Ciências Jurídicas nas Câmaras de Graduação, de Pesquisa e Extensão, CONSUNI e CONSEPE.
Estímulo a atividades complementares e eventos acadêmicos promovidos pelos alunos.	Aula inaugural do Ministro Luiz Fux, do Superior Tribunal de Justiça, no segundo semestre de 2006. Realização pelo Diretório Acadêmico de semana jurídica e semana de debate sobre carreiras jurídicas, palestras e debates.
Integração da Direção com a representação discente.	Considerável redução dos problemas acadêmicos dos alunos. Colaboração do Diretório Acadêmico na divulgação de informações relevantes para os alunos (eventos, estágios, procedimentos acadêmicos, notas de disciplinas)



## CENTRO DE LETRAS E ARTES

### ESCOLA DE TEATRO

ATIVIDADES REALIZADAS	RESULTADOS ALCANÇADOS
Finalização do Projeto Pedagógico e matriz curricular da Licenciatura e encaminhamento do Projeto para homologação nas instâncias competentes.	Reforma Curricular da Licenciatura da Escola de Teatro.
Implantação do estudo, nos Departamentos da Escola, para levantamento de proposições voltadas à redação do projeto Pedagógico e Reforma Curricular do Bacharelado da Escola de Teatro.	Esboços iniciais dos Departamentos para discussão conjunta pela Escola no ano de 2007.
Divulgação, organização e inscrição de alunos em condições de prestar o exame do ENADE.	Participação dos alunos ingressantes e concluintes na Prova do ENADE/INEP.
Dinamização das atividades da Comissão de Matrícula.	Pareceres encaminhados aos Colegiado da Escola e à Secretaria de Ensino.
Apoio organizacional e realização do IV Congresso da Associação Brasileira de Pós-Graduação e Pesquisa em Artes Cênicas.	IV Congresso Nacional da ABRACE - Escola de Teatro - maio de 2006, com a participação 243 sócios com apresentação de trabalhos; 101 sócios sem apresentação de trabalhos; 137 pesquisadores de iniciação científica, graduandos e discentes de pós-graduação não-sócios; e 49 monitores: graduandos da Escola de Teatro da UNIRIO. O número total de participantes foi de 530.
Apoio para ensaios, atividades de produção, consolidação de obra teatral formada por alunos e apresentação de trabalho artístico dos mesmos dentro e/ou fora da UNIRIO - Cia EnvieZada.	Apresentações públicas do espetáculo "O Sonho" da Companhia EnvieZada, direção do aluno Zé Alex (José Alex Botelho), em eventos e festivais no Estado do Rio de Janeiro, São Paulo, em Minas Gerais e no Paraná, tendo a Companhia obtido vários prêmios e o reconhecimento da imprensa e da comunidade artística e intelectual local, ajudando a difundir o nome a UNIRIO e da Escola de Teatro.
Apoio para ensaios, atividades de produção, consolidação de obra teatral formada por alunos e apresentação de trabalho artístico dos mesmos dentro e/ou fora da UNIRIO - Os Meninos da Rua Paulo.	Apresentação pública, sob a forma de aula-espetáculo (processo de trabalho) do espetáculo Os Meninos da Rua Paulo, de Ferenc Molnár. Projeto é realizado pelo programa de Extensão Hábito de Leitura, com a participação de estudantes da Escola Minas Gerais (nível médio) e discentes da Escola de Teatro, tendo a direção do aluno bolsista Wagner Pinheiro, figurinos Joana Bueno e cenografia de Marieta Spada. Dezembro de 2007, Sala Glauce Rocha.
Apoio para ensaios, atividades de produção, consolidação de obra teatral formada por alunos e apresentação de trabalho artístico dos mesmos dentro e/ou fora da UNIRIO - Grupo Milongas.	Apresentação pública do espetáculo Casa Verde, com direção do aluno Breno sanches - em eventos e festivais de teatro no Rio de Janeiro e em cidades de Minas Gerais (Patos de Minas), tendo conquistado vários prêmios e ajudado a difundir o nome da UNIRIO e da Escola de Teatro.
Apoio para ensaios, atividades de produção, consolidação de obra teatral formada por alunos e apresentação de trabalho artístico dos mesmos dentro e/ou fora da UNIRIO - "Nada do que eu disser será suficiente até que o sol se ponha"	Apresentação do espetáculo "Nada do que eu disser será suficiente até que o sol se ponha", dirigido pelo aluno Diego Molina, no Espaço do SESC-Copacabana em Junho de 2006.
Apoio para ensaios, atividades de produção, consolidação de obra teatral formada por alunos e apresentação de trabalho artístico dos mesmos dentro e/ou fora da UNIRIO - Projeto Navalha.	Apresentação pública da peça "Navalha na Carne", de Plínio Marcos, sob a direção do aluno Jorge Gibson, na Sala Paschoal Carlos Magno (outubro/2006).



Apoio para ensaios, atividades de produção, consolidação de obra teatral formada por alunos e apresentação de trabalho artístico dos mesmos dentro e/ou fora da UNIRIO - "História de amor"	Apresentações do espetáculo "História de amor", realizado dentro da pesquisa coordenada pela professora Nara Keiserman, a partir de textos do autor alemão Heiner Muller, tendo encenação da Professora Nara e elenco formado por alunos bolsistas de iniciação científica. O espetáculo foi apresentado na Escola de Teatro, no Espaço do Sesc-Copacabana e na Casa de Cultura Laura Alvim.
Apoio para ensaios, atividades de produção, consolidação de obra teatral formada por alunos e apresentação de trabalho artístico dos mesmos dentro e/ou fora da UNIRIO - "Entre" / Cia Eólica Arte Contemporânea.	Apresentações do espetáculo teatral "Entre", realizado por alunos da Escola de Teatro, a partir da peça Entre Quatro paredes de Jean Paul Sartre, sob direção de Alexandre Rudáh. O espetáculo se apresentou em diferentes cidades do Estado do Rio de Janeiro e em espaços distintos em nossa cidade, como o Café Cultural e o Teatro da Aliança Francesa de Botafogo, a convite do Diretor daquela instituição. O trabalho realizado na Escola de Teatro contou com o apoio da Reitoria - Projeto Cultural.
Apoio para ensaios, atividades de produção, consolidação de obra teatral formada por alunos e apresentação de trabalho artístico dos mesmos dentro e/ou fora da UNIRIO - "Anti-Cabaré"/ Anti-Companhia	Apresentações do espetáculo Anti-cabaré, criação coletiva da Anti-Companhia, composta por alunos e recém-graduados da Escola de Teatro, em diferentes espaços teatrais da cidade do Rio de Janeiro, como o Teatro Ziembinski e o Teatro Maria Clara Machado (Planetário).
Estudos, ensaios e montagem de espetáculos na disciplina Prática de Montagem Teatral	Estréias e apresentações públicas de três espetáculos (Humanidade Anônima - criação coletiva; Peléas e Melisande, peça de Maeterlinck; e Édipo Rei, tragédia grega de Sófocles; com participações de alunos da Escola e orientação de professores do conjunto dos Departamentos. Além desses espetáculos foram apresentados também os estudos cênicos realizados nas disciplinas Direção I, II, III e IV, com participação de alunos dos cursos de Direção Teatral e Interpretação.
Apoio para a realização da "Mostra Prática - O retorno: o aluno conhecendo sua Universidade".	Evento público constituído pela reunião e pela apresentação de espetáculos e estudos teatrais produzidos na Escola de Teatro (novembro/2006). Realização do Diretório Acadêmico inspirada na antiga Mostra Prática, que, ao longo de vários anos, vinha sendo promovida pelo Departamento de Direção Teatral, por iniciativa dos estudantes.
Inscrição de Espetáculos da Escola de Teatro na Mostra Universitária do Festival Internacional de Teatro Riocenacontemporânea- 7ª Edição (2006).	Inclusão e apresentação de 3 espetáculos da Escola de Teatro na programação da Mostra Universitária do Festival Riocenacontemporânea (outubro/2007).
Apoio institucional ao Festival Internacional de Teatro Riocenacontemporânea.	Apresentação de espetáculos de outros Estados nos espaços físicos da UNIRIO, dentro da programação da Mostra Universitária do festival Internacional Riocenacontemporânea.
Apoio organizacional para a leitura dramática da peça Peer Gynt de Ibsen com o Teatro do Pequeno Gesto.	Apresentação pública de leitura dramatizada da peça Peer Gynt na Sala Glauce Rocha (coordenação do Professor Luciano Maia - Reitoria: Projeto Cultural). Outubro de 2006.





Organização do debate "Teatro e Política"	Realização de debate público com os encenadores Sergio Carvalho (professor da USP e diretor da Cia do Latão) e Luiz Fernando Lobo (diretor da Cia carioca Ensaio Aberto) sobre os desafios de um teatro político nos dias de hoje. Houve a participação de professores do departamento de teoria do teatro como entrevistadores e do estudante Marcius Sidartha, que foi um dos organizadores do evento ao lado do Diretor da Escola. Setembro/2006 - Sala Paschoal Carlos Magno (Palcão). Realização da Escola de Teatro e do Diretório .
Apoio institucional e organização da palestra da Professora e pesquisadora francesa Béatrice Picon-Valin sobre o teatro de V. Meyerhold.	Palestra e debate com a Professora e pesquisadora Béatrice Picon-Valin para estudantes e professores da Escola de Teatro. Evento de iniciativa do programa de Pós-Graduação voltado ao público da graduação e tendo obtido o apoio da Reitoria - Projeto Cultural. Setembro/2006 - Sala de Audio-visual/ Escola de Teatro.
DVD Galpão e Conversa com Kika Lopes e Paulo José	Evento realizado com a presença do ator Paulo José e coordenação dos Professores Mona Magalhães e Luciano Maia.
Enfermaria do Riso no Encontro Internacional de Palhaços Sociais.	Após visita do organismo canadense ao Programa de Extensão Enfermaria do Riso em janeiro de 2006, a Profª Ana Achcar foi convidada a participar em maio do mesmo ano no encontro internacional de palhaços sociais NEZ À NEZ : CLOWNS ETE LES SOINS DE SANTÉ ministrando um workshop intitulado Le Rire en Jeu, ministrando uma conferência Les Clowns de l'Hôpital: Formation, Vocation et Choix seada na experiência do programa de extensão da UNIRIO e participou de mesa redonda que discutiu a profissionalização do palhaço de hospital.
Enfermaria do Riso no 1ST GLOBAL CONFERENCE : MAKING SENSE OF HUMOUR AND HEALING.	Em maio de 2005, a professora participou na Hungria em Budapeste, também representando a Enfermaria do Riso e com apoio do PPGT UNIRIO e do Ministério da Relações Exteriores da 1ST GLOBAL CONFERENCE : MAKING SENSE OF HUMOUR AND HEALING onde proferiu palestra e ministrou workshop em colaboração com o Programa Francês LE RIRE MEDECIN.
Oficina de Maquete para teatro, TV e Cinema.	Realização do curso de extensão Oficina de Maquete, ministrado pelo professor Fábio da Silveira, tendo a coordenação da Professora Lídia Kosovski.
Mostra de vídeos do Nepaa - Núcleo de Estudos das performances Afro-Ameríndias.	Mostra de vídeos e debates, incluindo a presença da cineasta Rose Lacreta e do mestre de capoeira Leolpoldina.
6ª Colóquio do Nepaa.	Apresentação pública de trabalhos dos pesquisadores do Núcleo de Estudo das performances Afro-Ameríndias, incluindo Mostra de vídeo e debates.



## INSTITUTO VILLA LOBOS

ATIVIDADES REALIZADAS	RESULTADOS ALCANÇADOS
Reforma Curricular da Licenciatura em Música.	Flexibilização curricular de acordo com as diretrizes nacionais para os Cursos de Música.
Cursos de Extensão:  Oficina de Trompa, Oboé e Música para Metais com Professores da Universidade de Karlsruhe, sob a responsabilidade do Professor Luis Carlos Justi. Atualização em Contrabaixo. Contrabaixo, Técnica Básica. Técnica de Alexander. Clarineta , Fagote, Flauta Transversa, Flauta Doce, Oboé, Viola, Trompa, Violoncello. Oficina de Ópera, Oficina de Tango, Prática de Leitura do Repertório Camerístico do Violão, Pandeiro, Estilo Brasileiro, Violão Básico. Apoio à Performance Musical, Oficina de Performance. Teoria e História. História social do tango argentino. Tepem I. Tepem II.	Envolvimento de Professores internos e externos com demandas internas e externas aos corpos docente e discente do Instituto Villa-Lobos.  Atendimento a Trompistas, Oboístas e Cameristas da UNIRIO (Estudantes) e de outras Escolas do Rio de Janeiro e outros Estados Brasileiros.
Escola Portátil de Música.	Oficinas de Prática e Teoria da Música de Choro. Desenvolvida aos sábados no IVL, oferecendo atividades musicais para cerca de 400 estudantes de música e diletantes durante todo o ano letivo.
Concertos e recitais no Instituto Villa-Lobos:  Série Unirio Musical "Música Nova na Unirio "Mês do Violão na Série Unirio: Quarteto Carioca de Violões Maria Haro e Clayton Vetromilla, bacharelados em Violão da Unirio. Homenagem a Radamés Gnattali: Série Unirio V Prêmio Unirio de Violão: 22/09/2006.11 concorrentes (10 Bacharelados e 1 de Licenciatura); Banca Formada Por Sergio Abreu, Leo Soares (UFRJ), Jodacil Damaceno (UFU) e Guilherme Bernsteinseixas (UNIRIO). Master com o Violonista Checo Pavel Steidl - 30 Ouvintes. 4 Executantes.  Música de Câmara Lúcia Barrenechea, Sérgio Barrenechea, Ruth Serrão, Sergio Barrenechea, Laura Ronai.  Semana de Integração acadêmica da Unirio Macadame: (Daniel Garcia, Diogo Brandão, Denis Quaglio e Victor Hora) : Repertório de Mpb. Duo de Flauta e Violão (Fernanda C. da Silva e Flávio Espíndola) Baião de Corda (André Lopes e Grupo): Nuvem Ácida (Ronald Salles e Milton Carlos Vicente): Canto Novo (Miguel Angelo e outros): Craquelê (Pedro Guedes e outros): Casuarina: (Daniel Guimarães Montes e Joao Fernando Pinheiro) : Apresentações Diversas. Sambas e Choros Produzidos em Cd da Biscoito Fino.  Música no Museu (Lúcia e Sérgio Barrenechea).  Orquestra da Unirio: Sesc Flamengo, Theatro Municipal, Museu de Ciências da Terra, Igreja da Candelária, Sala Cecília Meireles e, finalmente, Sala Villa-Lobos.  Camerata Quantz.  Coros da UNIRIO:	Concertos Públicos de Música Popular e Erudita produzidos no Instituto Villa-Lobos por professores, estudantes e profissionais convidados. Total de 115 Réцитas.



Grupo Anima.	Evento de Extensão. Aula Concerto Ministrada pelos Músicos-Professores para professores e estudantes do IVL relacionando Performance Musical e Pesquisa em Música.
Forum de Pedagogia da Música do Instituto Villa-Lobos.	Apresentação de Monografias de final de curso de Licenciatura em Música.
1º. Encontro de Historiadores do IVL.	Forum sobre História e História da Música com a participação de alunos e professores de História da Música do IVL.
Projeto apresentado ao MEC, Prodocência 2006: Formação Docente: Produção e difusão de novos conhecimentos na Licenciatura em Música do Instituto Villa-Lobos	Fortalecimento da Licenciatura em Música do Instituto Villa-Lobos da UNIRIO.
Palestras com Hermínio Bello de Carvalho e a cantora Zélia Duncan.	Envolvimento dos estudantes do IVL, em particular os do Bacharelado em MPB em aspectos relacionados à vida artística Brasileira.
Palestra com o Maestro Alceu Bocchino.	Envolvimento dos estudantes e professores com questões teórico-práticos sobre a técnica orquestral e, em particular, a técnica de Alceu Bocchino.
Elaboração da Política / Proposta de Extensão do IVL.	Aprovação Colegiada da Normatização das Tarefas/Procedimentos Relativos à Extensão do IVL bem como da Política de Extensão da Escola.
Inscrição do IVL no Enade 2006.	Regularização de Ingressantes e Concluintes da Graduação em Música 2006 junto ao INEP.
Organização do The 2007.	Elaboração e aplicação dos Testes de Habilidade Específica do Instituto Villa-Lobos para os Candidatos do Vestibular Música 2007.
Saneamento do Processo de Solicitação Eletrônica de Inscrição em Disciplinas.	Matrícula eletrônica normalizada na Escola..
Reestruturação e assinatura do Protocolo de Cooperação Técnica com os Seminários Pro-Arte.	Normalização do antigo Convênio Unirio / Seminários Pró-Arte.
Assinatura de Convênio com Instituto Casa do Choro.	Regularização das atividades da Escola Portátil de Música no IVL.
Consolidação do apoio junto a CPRM e ao Museu de Ciências da Terra.	Realização dos Eventos do IVL enquanto duram as obras de reforma da Sala Villa-Lobos.



## ARQUIVO CENTRAL

ATIVIDADES REALIZADAS	RESULTADOS ALCANÇADOS
Implantação da política arquivística na Universidade	<p>Comissão Permanente de Avaliação de Documentos: elaboração de minuta de Ordem de Serviço sobre os procedimentos a serem adotados na avaliação e destinação das provas e exames acumulados na Universidade, em fase de apreciação pela PROGRAD.</p> <p>Vocabulário conceituando e padronizando a terminologia no âmbito da Universidade em fase de aprovação.</p> <p>Atualização da base de dados de processos perfazendo um total de 19.753 processos higienizados, armazenados e registrados, correspondentes aos anos de 1980, 1981, 1983 a 1998.</p> <p>Higienização, acondicionamento e armazenamento do acervo do Arquivo Setorial Maria de Castro Pamphiro totalizando 800 caixas de documentos.</p> <p>Recolhimento de processos de registro de diplomas referentes aos anos de 1983, 1988, 1989, 1990, 1991, 1992, 1993 e 1994, totalizando 1013 processos higienizados e acondicionados. A base de dados de processos de registro de diplomas foi entregue ao CPD para fazer a migração dos registros para a base geral de processos.</p> <p>Atendimento de três bolsistas permanência atuando nos Arquivos Setoriais da Enfermagem, Nutrição e Arquivo Central. Os bolsistas atuaram no tratamento técnico de higienização e acondicionamento da documentação em caixas polionda.</p> <p>Atendimento de Estágio Supervisionado a 7 (sete) alunos do Curso de Arquivologia que realizaram os trabalhos de higienização, acondicionamento, classificação e digitação de registros na base de dados de processos.</p>



## BIBLIOTECA CENTRAL

ATIVIDADES REALIZADAS	RESULTADOS ALCANÇADOS
Principais dados de utilização das bibliotecas do Sistema no ano de 2006:	Frequência:59.321 Nº de usuários inscritos: 3.234 Obras consultadas: 54.703 Obras emprestadas: 22.765
Implantação da Biblioteca Digital de Teses e Dissertações.	Nº de documentos: 16 teses e dissertações
Capacitação de Usuários no Portal da CAPES.	162 usuários treinados.
XI Encontro Internacional do PROLER: o livro e a leitura.	Participação de 1 bibliotecário.
Participação em evento da área em Ciência da Informação estadual (CECI - UFRJ).	Participação de 4 bibliotecários.
Seminário de Conservação e Restauração de acervos bibliográficos (CCBB).	Participação de 1 bibliotecário.
Palestra sobre Conservação e Restauração (REDARTE).	Participação de 2 bibliotecários.
Seminário Nacional de Bibliotecas Universitárias - SNBU	Participação de 3 bibliotecários.
Repasso interno sobre atualização na área de biblioteconomia(CECI).	Participação de 11 bibliotecários e 5 servidores técnicos administrativos.
Simpósio Latino-Americano de Bibliotecas Públicas e Encontro Nacional do Sistema de Bibliotecas Públicas.	Participação de 1 bibliotecário.
Participação no curso de elaboração de projetos (CBBU e CIBIES).	Participação de 3 bibliotecários.
Repasso interno sobre atualização na área de biblioteconomia (SNBU) .	Participação de 9 bibliotecários e 6 servidores técnicos administrativo.
IV Semana de integração Acadêmica:Normas da ABNT: o que é isso?	Participação da comunidade acadêmica da UNIRIO.
Apropriação da informação: direito autoral e patente - o papel da Biblioteca Digital (BDTD).	Participação da comunidade acadêmica da UNIRIO.
Ser bibliotecário hoje.	Participação da comunidade acadêmica da UFJF.
O histórico dos catálogos bibliográficos da universidade e a experiência da Biblioteca Central no BIBLIODATA.	Participação dos alunos do curso de Biblioteconomia da UNIRIO (30 alunos).
IV Semana de integração Acadêmica: a utilização do portal CAPES.	Participação da comunidade acadêmica da UNIRIO.
Do documento à informação: o papel da biblioteca.	Participação de 20 alunos do curso de História da UNIRIO.
Aquisição de livros técnicos (códigos e tabelas).	2 títulos 20 exemplares
Aquisição de material bibliográfico BIJU.	2 CD-ROM 12 DVD livros 10 títulos e 22 volumes
Convênio entre a UNIRIO e a Universidade de Karlsruhe incluindo acervo bibliográfico na área de música (conferencia em andamento).	Material recebido em comodato: livros 72 títulos e 110 volumes cd-Rom 159 títulos partituras 132 títulos e 151 volumes vídeos 13
Lançamento de Livros.	2 lançamentos.
Atividades da Biblioteca Infanto-juvenil - BIJU.	Exibição de filmes: 20 público Participação na mostra de filmes universitários (O amendoim da Cotia). Hora do conto: 20 seções. público: 710 alunos Leitura dramatizada : 1 Obras consultadas: 751 Obras emprestadas: 242 Público freqüentador: 3392



## HOSPITAL UNIVERSITÁRIO GAFFRÉE E GUINLE

ATIVIDADES REALIZADAS	RESULTADOS ALCANÇADOS
Formação do Contrato de Metas.	Certificação do Hospital.
Implantação do Setor de Internação e Alta. Reuniões com a Diretoria da Escola de Arquivologia.	Realização do Prontuário Único. Ampliação e Modernização do Arquivo Médico do Hospital - em estruturação.
Credenciamento do Centro da Dor - Serviço de Prevenção e tratamento da dor crônica do HUGG.	Referência na região proporcionando treinamento de profissionais da rede municipal.
Parcerias com a Assessoria Cultural da UNIRIO.	Realização de Concertos, Eventos e Peças Teatrais dentro do Hospital para pacientes e funcionários.
Realização de obras no Hospital como reformas nos elevadores e nos monta-cargas, nas Enfermarias, no Serviço de Radiologia e no Serviço de Farmácia.	Adequação, por meio de reformas, nos moldes da Política Nacional de Humanização.
Terceirização do Serviço de Nutrição e Dietética.	Realização de melhorias nas instalações pela empresa contratada.
Instalação do Centro de Referência em Surdez.	Expansão do Serviço de Otorrinolaringologia.
Reestruturação da Educação Continuada, com elaboração de curso de treinamento e capacitação para profissionais da equipe de Enfermagem, com aulas práticas e teóricas.	Obtenção de profissionais mais preparados para a prestação da assistência de enfermagem.
Implantação da 2ª etapa da Residência de Enfermagem, com o ingresso de 03 (três) R2. Nota: já recebemos R1, desde 1999.	Ampliação da visibilidade "extra muros", do trabalho da equipe de Enfermagem do HUGG e integração com Escola de Enfermagem Alfredo Pinto.
Revisão de toda grade de material de consumo hospitalar, tanto no que se refere às especificações, quanto às quantidades de cada item especificado por setor.	Minimização da incidência de empresas com produtos de qualidade inferior a participarem das licitações, atrasando todo processo; Preparação do Serviço de Suprimento para gerar aquisições de compras mais dentro da realidade; Obtenção de maior controle nas requisições de material de consumo por parte dos setores.
Reorganização do Berçário mudando, inclusive, o fluxo, diminuindo o acesso de pessoal no setor.	Intrrupção na cadeia de infecções, preservando os recém-natos ali internados.
Elaboração de um instrumento (formulário) para avaliação técnica da assistência de enfermagem; Satisfação da equipe e condições físicas do setor (Ambiência).	Obtenção de um diagnóstico para formulação de estratégias visando a resolução dos problemas técnicos identificados em relação à assistência e condições físicas do ambiente de trabalho.
Informatização dos censos diários de todos os setores de internação do HUGG.	Agilização das informações específicas do movimento dos pacientes internados.
Implantação de Curso preparatório para prova de transposição, de auxiliar para técnico de enfermagem a ser aplicada pela Secretaria de Educação.	Preparação específica para os profissionais de enfermagem, tornando-os aptos a serem aprovados, permitindo posteriormente a melhoria de seus vencimentos através da progressão funcional.
Adaptação de espaço físico para repouso noturno do pessoal da equipe de enfermagem e copeiros.	Valorização e satisfação dos servidores, com auto-estima e repouso atendidos.
Planejamento e confecção de uma listagem de material de consumo, imprescindível para o atendimento, a que chamamos de "cesta básica de material hospitalar".	Sinalização mais rápida e clara, ao Serviço de Suprimento, do material que não pode faltar de forma alguma no Hospital.
Criação de novo impresso de avaliação para "Parecer Técnico" de material hospitalar, assim como um roteiro para seu preenchimento.	Oferecimento de maior segurança e imparcialidade nos laudos técnicos fornecidos pelos profissionais, visando a segurança do paciente, auxílio na eficácia do tratamento e agilização do trabalho na sua utilização.
Confecção e implantação de instrumentos (impresso), para quantificar os procedimento de enfermagem nas 24 hs de cada serviço ou enfermaria.	Quantificação da produção de enfermagem mensal de cada setor ou serviço e conseqüentemente de todo hospital.



Confeção e implantação de instrumento (impresso) para controle mensal de material permanente e psicotrpicos de cada setor ou servio, devendo ser checado diariamente pela equipe.	Oferecimento de controle do material permanente e psicotrpicos alocados em cada setor ou servio.
Nova reviso da grade de material hospitalar com ajuste nas quantidades, especificaes, incluso ou excluso de alguns itens baseada na avaliao de 1 ano de implantao da grade.	Obteno de maior segurana e qualidade do material a ser adquirido. Aquisies de material com quantidades mais realistas.
Distribuio da grade especfica de cada setor (enfermarias, centro cirurgico e ambulatorios) com o quantitativo permitido para requisio do setor ao suprimento.	Disponibilizao de controle das quantidades de material solicitado pelos enfermeiros ao setor de suprimento, evitando requisies desnecessrias. Disponibilizao aos requisitantes de uma listagem atualizada, contendo todas as informaes necessrias: cdigo do material, especificao correta do produto e quantidade mxima permitida.
Levantamento de material bsico de todos os servios (enfermarias, raios-X, laboratrio e farmcia) para composio de projetos enviado ao Ministrio da Saude.	Integrao ao projeto de insumos bsicos para suprimento de 2 meses que ser financiado pelo Ministrio da Saude.
<b>OBSERVAES</b>	
<b>ATIVIDADES EM ANDAMENTO</b>	<b>RESULTADO A SER ALCANADO</b>
Iniao de trabalho para posterior padronizao de material de consumo, com duas iniciativas: visita ao INCA, para aprendizado e subsdios e inio da informatizao dos pareces de material j efetuados.	Impedimento da entrada no hospital de material de qualidade duvidosa, que oferea risco ao cliente e ou profissional que manipula.
Participao em reunio com a Secretaria Municipal de Saude, para discutir acolhimento parte integrante do programa de humanizao.	Preparao e treinamento dos profissionais da equipe que trabalhar no Servio de Obstetria (no momento em obras), atendendo o referido programa.
Determinao de protocolos dos procedimentos de enfermagem.	Padronizao de todos os procedimentos de enfermagem, servindo de orientao aos cuidados tanto para profissionais quanto para alunos.
Programa de ateno especial a saude do idoso (PAESI), com inio para: 01/09/2006.	Prestao de assistncia diferenciada ao idoso e contribuir na formao do profissional de enfermagem e estudantes, voltada ao cuidado dessa clientela.
Formulao da proposta de reorganizao do Servio de Enfermagem do HUGG.	Estruturao e organizao do Servio de Enfermagem do HUGG. Valorizao e estimulo dos profissionais de enfermagem do HUGG. Definio, de forma clara e objetiva das funoes de cada cargo.



**TABELA 1 - ORÇAMENTO**  
**LEI Nº 11.306, DE 16 DE MAIO DE 2006**

<b>1.1. ORÇAMENTO APROVADO</b>			
CATEGORIA ECONÔMICA / GRUPO DE DESPESA	ORÇAMENTO INICIAL		
	Recursos Tesouro	Diretamente Arrecadados	Total
<b>DESPESAS CORRENTES</b>	<b>136519294</b>	<b>2395187</b>	<b>138914481</b>
<b>Pessoal e Encargos Sociais</b>	<b>120231574</b>	<b>0</b>	<b>120231574</b>
Pessoal Ativo	68465856	0	68465856
Aposentadorias e Pensões	37545514	0	37545514
Previdência	13991251	0	13991251
Precatórios	228953	0	228953
<b>Outras Despesas Correntes</b>	<b>16287720</b>	<b>2395187</b>	<b>18682907</b>
Benefícios	5002981	0	5002981
OCC - Custeio	11284739	2395187	13679926
<b>DESPESAS DE CAPITAL</b>	<b>338911</b>	<b>704388</b>	<b>1043299</b>
<b>Investimentos</b>	<b>338911</b>	<b>704388</b>	<b>1043299</b>
OCC - Equipamento e Material Permanente	288911	704388	993299
Emenda contingenciada	50000	0	50000
<b>Total</b>	<b>136858205</b>	<b>3099575</b>	<b>139957780</b>

CATEGORIA ECONÔMICA / GRUPO DE DESPESA	ORÇAMENTO FINAL		
	Recursos Tesouro	Diretamente Arrecadados	Total
<b>DESPESAS CORRENTES</b>	<b>153045569</b>	<b>2395187</b>	<b>155440756</b>
<b>Pessoal e Encargos Sociais</b>	<b>136368849</b>	<b>0</b>	<b>136368849</b>
Pessoal Ativo	78134988	0	78134988
Aposentadorias e Pensões	41881505	0	41881505
Previdência	16123403	0	16123403
Precatórios	228953	0	228953
<b>Outras Despesas Correntes</b>	<b>16676720</b>	<b>2395187</b>	<b>19071907</b>
Benefícios	5391981	0	5391981
OCC - Custeio	11284739	2395187	13679926
<b>DESPESAS DE CAPITAL</b>	<b>269850</b>	<b>704388</b>	<b>974238</b>
<b>Investimentos</b>	<b>269850</b>	<b>704388</b>	<b>974238</b>
OCC - Equipamento e Material Permanente	219850	704388	924238
Emenda contingenciada	50000	0	50000
<b>Total</b>	<b>153315419</b>	<b>3099575</b>	<b>156414994</b>

**Outras Despesas Correntes**

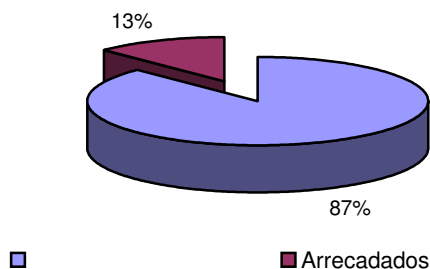

**Investimentos**

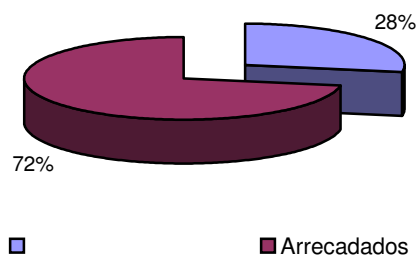

Fonte: Coordenação de Orçamento

**1.2. CONVÊNIOS E DESTAQUES RECEBIDOS**





Concedente	Outras Despesas Correntes	Investimentos	Total
Coordenação de Aperfeiçoamento de Pessoal de Nível Superior	842591,4	0	842591,4
Secretaria de Educação Superior	3595586,27	468888,13	4064474,4
Secretaria de Educ. Cont. Alf. e Diversidade	206854	10000	216854
Secretaria de Educação a Distância	239440	12400	251840
Fundo Nacional de Desenvolvimento da Educação	1137600	32000	1169600
Instituto do Patrimônio Histórico e Artístico Nacional	60000	0	60000
Coordenação de Orçamento e Finanças do MEC	968,84	0	968,84
Fundo nacional de Saúde	9021192,47	0	9021192,47
<b>Total</b>	<b>15104232,98</b>	<b>523288,13</b>	<b>15627521,11</b>

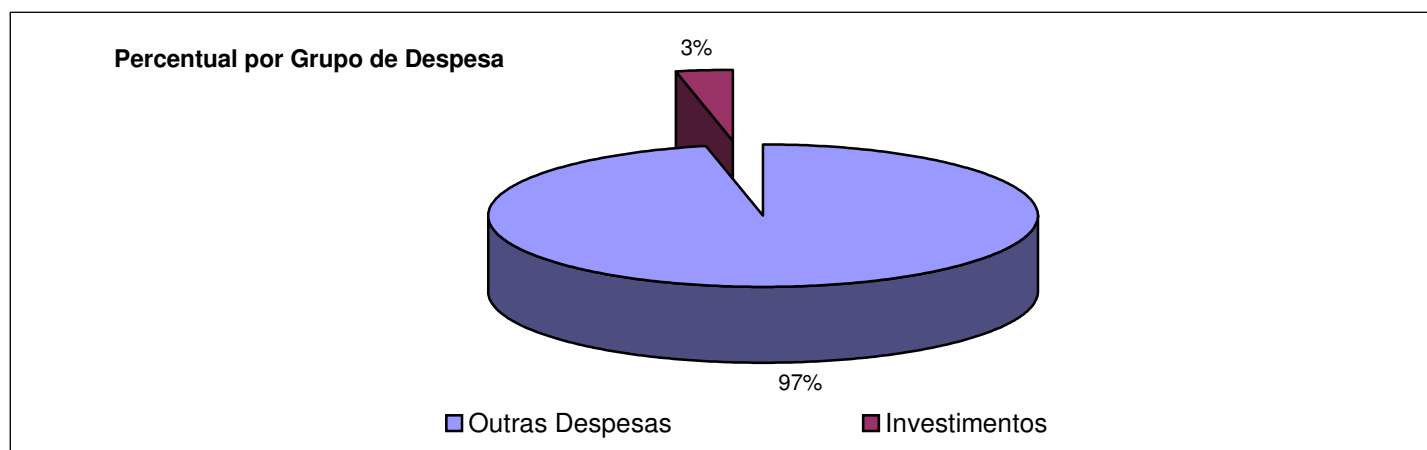
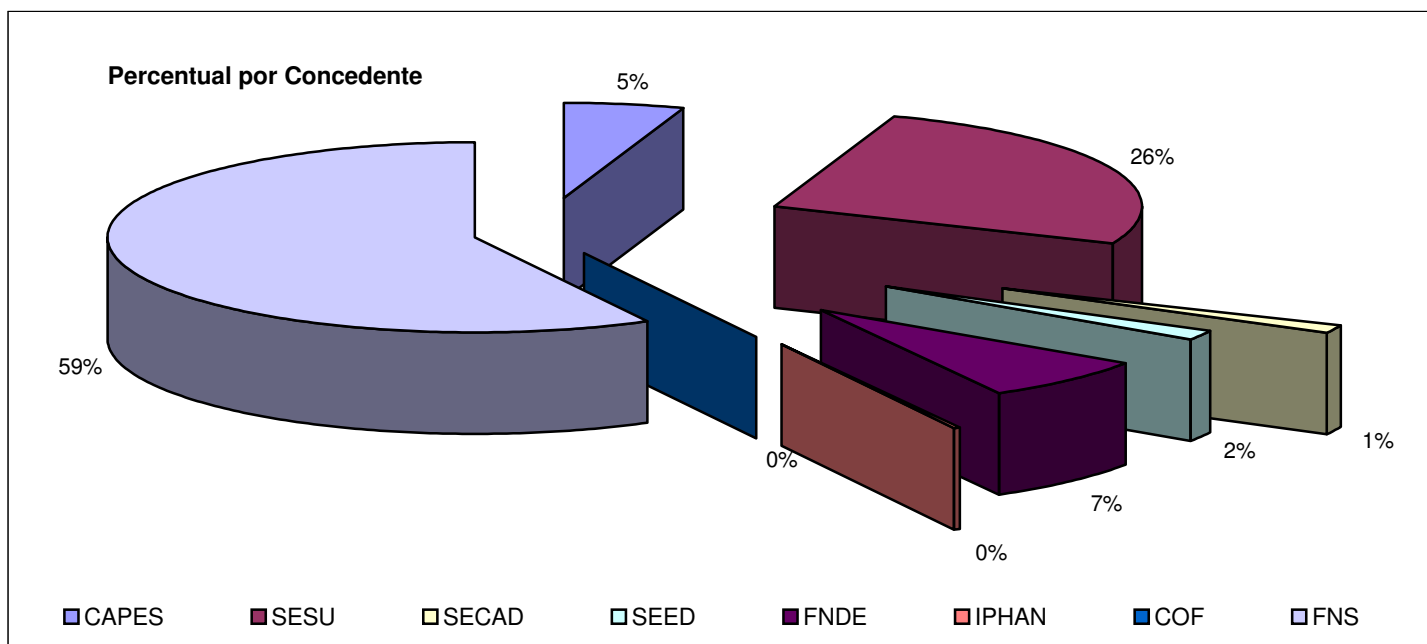



Universidade Federal do Estado do Rio de Janeiro - UNIRIO  
Relatório de Gestão 2006

### 1.3. EXECUÇÃO

GRUPO DE DESPESA		ORÇAMENTO ( A )	%	EXECUÇÃO ( B )	% (B) / (A)
<b>3.30.00.00</b>	<b>Despesas Correntes</b>	<b>155440756</b>	<b>99,38%</b>	<b>153352702,1</b>	<b>98,66%</b>
<b>31.00.00</b>	<b>Pessoal e Encargos Sociais</b>	<b>136368849</b>	<b>87,18%</b>	<b>135425380,7</b>	<b>99,31%</b>
31.90.01	Aposentadorias e Reformas	28585439,31	18,28%	28585439,31	100,00%
31.90.03	Pensões	5058645,69	3,23%	5058645,69	100,00%
31.90.04	Contratação por Tempo Determinado	363443	0,23%	363443	100,00%
31.90.08	Outros Benefícios Assistenciais	73753	0,05%	73753	100,00%
31.90.11	Vencimentos e Vantagens Fixas - Pessoal Civil	66632408	42,60%	66132408	99,25%
31.90.13	Obrigações Patronais	14000	0,01%	14000	100,00%
31.90.16	Outras Despesas Variáveis - Pessoal Civil	141724	0,09%	141724	100,00%
31.90.91	Sentenças Judiciais	18455225	11,80%	18449807	99,97%
31.90.92	Despesas de Exercícios Anteriores	920808	0,59%	920808	100,00%
31.91.13	Obrigações Patronais	16123403	10,31%	15685352,7	97,28%
<b>33.00.00</b>	<b>Outras Despesas Correntes</b>	<b>19071907</b>	<b>12,19%</b>	<b>17927321,36</b>	<b>94,00%</b>
33.90.08	Outros Benefícios Assistenciais	245847	0,16%	188847	76,81%
33.90.14	Diárias - Pessoal Civil	94843,59	0,06%	93689,46	98,78%
33.90.18	Auxílio Financeiro a Estudantes	1085455,1	0,69%	1077059,2	99,23%
33.90.30	Material de consumo	826891,12	0,53%	625768,29	75,68%
33.90.33	Passagens e Despesas com Locomoção	285979,25	0,18%	285979,25	100,00%
33.90.35	Serviços de Consultoria	77000	0,05%	66000	85,71%
33.90.36	Outros Serviços de Terceiros - Pessoa Física	776575,5	0,50%	753447,52	97,02%
33.90.37	Locação Mão-de-obra	3906565,35	2,50%	3906565,35	100,00%
33.90.39	Outros Serviços de Terceiros - Pessoa Jurídica	4889450,07	3,13%	4230326,35	86,52%
33.90.46	Auxílio Alimentação	2757131	1,76%	2698131	97,86%
33.90.47	Obrigações Tributárias e Contributivas	11335,1	0,01%	11335,1	100,00%
33.90.49	Auxílio Transporte	2389003	1,53%	2271003	95,06%
33.90.92	Despesas de Exercícios Anteriores	484910,54	0,31%	484910,54	100,00%
33.90.93	Indenizações e Restituições	284506,8	0,18%	284506,8	100,00%
33.91.39	Outros Serviços de Terceiros - Pessoa Jurídica	130500	0,08%	130500	100,00%
33.91.47	Obrigações Tributárias e Contributivas	820919,02	0,52%	814257,94	99,19%
33.91.92	Despesas de Exercícios Anteriores	4994,56	0,00%	4994,56	100,00%
<b>3.40.00.00</b>	<b>Despesas de Capital</b>	<b>974238</b>	<b>0,62%</b>	<b>299381,61</b>	<b>30,73%</b>
<b>44.00.00</b>	<b>Investimentos</b>	<b>974238</b>	<b>0,62%</b>	<b>299381,61</b>	<b>30,73%</b>
44.90.00	Ref. Emenda Contingenciada	50000	0,03%	0	0,00%
44.90.52	Equipamentos e Material Permanente	924238	0,59%	299381,61	32,39%
<b>TOTAL</b>		<b>156414994</b>	<b>100,00%</b>	<b>153652083,7</b>	<b>98,23%</b>

Fonte: Coordenação de Orçamento

ORÇAMENTO: Considerando o aprovado e créditos adicionais em todas as fontes, exceto convênios.

EXECUÇÃO: Considerando os valores empenhados, provisão ao HUGG e Créditos Concedidos e Previdência Social, exceto convênios e destaques



Universidade Federal do Estado do Rio de Janeiro - UNIRIO  
Relatório de Gestão 2006

**1.4. CONVÊNIOS E DESTAQUES 2006 - EXECUÇÃO**

CONCEDENTE		OBJETIVO	VALOR ( A )	%	EXECUÇÃO ( B )	% (B) / (A)
CAPES			<b>842591,4</b>	<b>5,39%</b>	<b>837012,34</b>	<b>99,34%</b>
	PROAP 43/00	Programa de Apoio à Pós-Graduação	61890	0,40%	60585,94	97,89%
	PROAP 2006	Programa de Apoio à Pós-Graduação	171508,4	1,10%	171.508,40	100,00%
	DS 94/00	Programa Demanda Social	90320	0,58%	87755	97,16%
	DS 2006	Programa Demanda Social	518873	3,32%	517163	99,67%
SESU			<b>4064474,4</b>	<b>26,01%</b>	<b>4059319,55</b>	<b>99,87%</b>
	Residência Médica	Programa de Residência Médica	1691014,15	10,82%	1689559,49	99,91%
	PROMISAES	Programa Estudantes-Convênio de Graduação PEC-G	44550	0,29%	44550	100,00%
	PROEXT 2005	Menino, Menina, Kunumy. Erê	20000	0,13%	19946,55	99,73%
	PROEXT 2006	Grupo Renascer	70000	0,45%	69997,2	100,00%
	PROEXT 2006	Etnoconhecimento para um EtnoREconhecimento	30000	0,19%	30000	100,00%
	JOVENS ARTISTAS	Depoimentos das terras do Brasil	29967,4	0,19%	29967,4	100,00%
	JOVENS ARTISTAS	PalhaSOS	29940,7	0,19%	29940,7	100,00%
	PROGR. INTERMINISTERIAL	Manutenção dos Hospitais Universitários Federais	766948	4,91%	763304,06	99,52%
	ECJ	Escola de Ciências Jurídicas - Término da Reforma	119403,02	0,76%	119403,02	100,00%
	REDE	Infra-estrutura lógica	80000	0,51%	80000	100,00%
	CEMPE	Centro Multidisciplinar e Multiprofissional Pesq. s/ Envelhecimento	300000	1,92%	300000	100,00%
	MANUTENÇÃO	Manutenção Geral	420000	2,69%	420000	100,00%
	SERVIDOR	Aquisição de Equipamentos de Informática - Servidor	95000	0,61%	95000	100,00%
	MOBILIÁRIO	Aquisição de Mobiliários para auditório da ECJ	80000	0,51%	80000	100,00%
	VEÍCULOS	Aquisição de veículos - microônibus	287651,13	1,84%	287651,13	100,00%
SECAD			<b>216854</b>	<b>1,39%</b>	<b>216854</b>	<b>100,00%</b>
	CONEXÕES DE SABERES	Programa Conexões de Saberes	90000	0,58%	90000	100,00%
	ESCOLA ABERTA	Programa Escola Aberta	126854	0,81%	126854	100,00%
SEED			<b>251840</b>	<b>1,61%</b>	<b>251840</b>	<b>100,00%</b>
	UAB	Universidade Aberta do Brasil	251840	1,61%	251840	100,00%

Fonte: Coordenação de Orçamento



Universidade Federal do Estado do Rio de Janeiro - UNIRIO  
Relatório de Gestão 2006

CONCEDENTE		OBJETIVO	VALOR ( A )	%	EXECUÇÃO ( B )	% (B) / (A)
FNDE	.....	.....	<b>1169600</b>	<b>7,48%</b>	<b>1169600</b>	<b>100,00%</b>
	UAB	Universidade Aberta do Brasil	300800	1,92%	300800	100,00%
	UAB	Universidade Aberta do Brasil	268800	1,72%	268.800,00	100,00%
	UAB	Universidade Aberta do Brasil	600000	3,84%	600000	100,00%
IPHAN	.....	.....	<b>60000</b>	<b>0,38%</b>	<b>55177,8</b>	<b>91,96%</b>
	MEMÓRIA E PRESERVAÇÃO	Memória e Preservação da Museologia no Brasil	60000	0,38%	55177,8	91,96%
COF/MEC	.....	.....	<b>968,84</b>	<b>0,01%</b>	<b>968,84</b>	<b>100,00%</b>
	PASSAGEM	Reunião Encerramento do Exercício	968,84	0,01%	968,84	100,00%
FNS	.....	.....	<b>9021192,47</b>	<b>57,73%</b>	<b>9021192,47</b>	<b>100,00%</b>
	SUS x UNIRIO x HUGG	Manutenção do HUGG	9021192,47	57,73%	9021192,47	100,00%
<b>TOTAL</b>			<b>15627521,11</b>	<b>100,00%</b>	<b>15611965</b>	<b>99,90%</b>

Fonte: Coordenação de Orçamento



## TABELA 2 - METAS FÍSICAS E FINANCEIRAS

### META FÍSICA

Programa	Ação	Descrição do Indicador ou Medida		Exercício 2006		Realizado 2005	Realizado 2004
				Planejado	Realizado		
0089	0181	Pessoa Beneficiada	unidade	938	1.024	963	957
0750	2004	Pessoa beneficiada	unidade	-----	-----	-----	0
	2010	Criança de 0 a 6 anos atendida	unidade	298	239	217	235
	2011	Servidor beneficiado	unidade	1.245	1.245	1.171	1.166
	2012	Servidor beneficiado	unidade	1.687	1.601	1.575	1.567
0901	0005	-----	-----	-----	-----	-----	-----
1073	09HB	-----	-----	-----	-----	-----	-----
	4004	Pessoa beneficiada	unidade	26.000	120.684	35.616	19.754
	4006	Aluno matriculado	unidade	-----	-----	-----	244
	4008	Volume disponibilizado	milhar	120	120	119	118
	4009	Aluno matriculado	unidade	7.201	5.138	5.031	5.194
	4086	Pessoa atendida	unidade	40.000	287.578	279.900	616.221
	6368	Laboratório equipado	unidade	1	0	-----	-----
	6373	Instituição modernizada/recuperada	unidade	1	1	-----	-----
6373	Área modernizada/recuperada	m2	-----	-----	1.400	-----	
1075	4008	Volume disponibilizado	milhar	-----	-----	-----	118
	6373	Área modernizada/recuperada	m2	-----	-----	-----	2.415
1375	4006	Aluno matriculado	unidade	230	377	328	-----

As distorções apresentadas decorrem de diversos fatores, dentre os quais destacamos:

Ação 09HB	Não consta no orçamento de 2004
Ação 2004	Não consta no orçamento de 2005 e 2006
Ação 4006	Modificação de Programa nos exercícios comparados
Ação 4008	Modificação de Programa nos exercícios comparados
Ação 6368	Não consta no orçamento 2004 e 2005. Emenda ao orçamento 2006 contingenciada
Ação 6373	Modificação de Programa, produto e unidade de medida nos exercícios comparados
Programa 0901	Ação 0005 sem definição de produto e unidade de medida
Programa 1073	Ação 09HB sem definição de produto e unidade de medida
Programa 1075	Não consta no orçamento de 2005 e 2006



Universidade Federal do Estado do Rio de Janeiro - UNIRIO  
Relatório de Gestão 2006

**META FINANCEIRA**

Programa	Ação	Descrição do Indicador ou Medida		Exercício 2006		Executado 2005 R\$	Executado 2004 R\$
				Aprovado R\$	Executado R\$		
0089	0181	Pessoa Beneficiada - unidade	unidade	41881505	41881505	38016554,77	30468807,35
0750	2004	Pessoa beneficiada	unidade	-----	-----	-----	0,00
	2010	Criança de 0 a 6 anos atendida	unidade	245847	188847	185017,94	204257,11
	2011	Servidor beneficiado	unidade	2389003	2271003	2015980,62	1902463,23
	2012	Servidor beneficiado	unidade	2757131	2698131	2663613	2486339
0901	0005	-----		228953	223535	43140	290722
1073	09HB	-----	-----	16123403	15685352,7	13864525,17	-----
	4004	Pessoa beneficiada	unidade	76561	76561	53000	52800
	4006	Aluno matriculado	unidade	-----	-----	-----	399585
	4008	Volume disponibilizado	milhar	86673	86673	60000	-----
	4009	Aluno matriculado	unidade	91075302	89664716,36	79738639,52	80055500,58
	4086	Pessoa atendida	unidade	69283	0	28300	28300
	6368	Laboratório equipado	unidade	50000	0,00	-----	-----
	6373	Instituição modernizada/recuperada	unidade	854955	299.381,61	-----	-----
	6373	Área modernizada/recuperada	m2	-----	-----	671712,54	-----
1075	4008	Volume disponibilizado	milhar	-----	-----	-----	60000
	6373	Área modernizada/recuperada	m2	-----	-----	-----	307.616,37
1375	4006	Aluno matriculado	unidade	576378	576378	399000	-----
Total				156414994	153652083,7	137739483,6	116256390,6



## DESCRIÇÃO DOS PROGRAMAS E AÇÕES DO ORÇAMENTO 2006

Programa    Ação        Descrição

0089 - Previdência de Inativos e Pensionistas da União

0181 - Pagamento de Aposentadorias e Pensões - Servidores Civis

Pagamento de proventos oriundos de direito previdenciário próprio dos servidores públicos civis do Poder Executivo ou dos seus pensionistas, incluídas a aposentadoria/pensão mensal, a gratificação natalina e as eventuais despesas de exercícios anteriores

0750 - Apoio Administrativo

2004 - Assistência Médica e Odontológica aos Servidores, Empregados e Seus Dependentes

Concessão do benefício de assistência médico-hospitalar e odontológica aos servidores e empregados, ativos e inativos, dependentes e pensionistas

2010 - Assistência Pré-Escolar aos Dependentes dos Servidores e Empregados

Concessão do benefício de assistência pré-escolar pago diretamente no contra-cheque, a partir de requerimento, aos servidores e empregados que tenham filhos em idade pré-escolar conforme dispõe o Decreto 977/93

2011 - Auxílio Transporte aos Servidores e Empregados

Pagamento de Auxílio-Transporte em pecúnia, pela União, de natureza jurídica indenizatória, destinado ao custeio parcial das despesas realizadas com transporte coletivo municipal, intermunicipal ou interestadual pelos militares, servidores e empregados públicos da Administração Federal direta, autárquica e fundacional da União, nos deslocamentos de suas residências para os locais de trabalho e vice-versa

2012 - Auxílio-Alimentação aos Servidores e Empregados

Conceder em caráter indenizatório e sob forma de pecúnia o auxílio-alimentação aos servidores e empregados ativos, de acordo com a Lei 9527/97, ou mediante aquisição de vale ou ticket-alimentação ou refeição ou, ainda, por meio da manutenção de refeitório

0901 - Operações Especiais: Cumprimento de Sentenças Judiciais

0005 - Cumprimento de Sentença Judicial Transitada em Julgado (Precatórios) devida pela União, Autarquias e Fundações Públicas



Universidade Federal do Estado do Rio de Janeiro - UNIRIO  
Relatório de Gestão 2006

1073 - Universidade do Século XXI

09HB - Contribuição da União, de suas Autarquias e Fundações para o Custeio do Regime de Previdência dos Servidores Públicos Federais

Pagamento da contribuição da União, de suas Autarquias e Fundações para o custeio do regime de previdência dos servidores públicos federais na forma do artigo 8º da Lei no 10.887, de 18 de junho de 2004

4004 - Serviços à Comunidade por meio da Extensão Universitária

Realização de cursos de capacitação e qualificação de recursos humanos; promoção de congressos, seminários, e simpósios científicos e culturais; desenvolvimento de programas de assistência social a comunidades carentes; e, implementação de ações educativas e culturais, além da manutenção da infra-estrutura da extensão universitária para garantir o seu funcionamento

4008 - Acervo Bibliográfico Destinado às Instituições Federais de Ensino Superior e Hospitais de Ensino

Aquisição de bibliografia básica para o ensino de graduação. Ordenação, catalogação, manutenção de sistemas informatizados, limpeza, manutenção e recuperação do acervo

4009 - Funcionamento de Cursos de Graduação

Manutenção da infra-estrutura física do campus, manutenção dos serviços terceirizados, pagamento dos serviços públicos e de pessoal ativo.

4086 - Assistência Hospitalar e Ambulatorial à População

Manutenção das atividades para o funcionamento e melhoria da qualidade dos serviços hospitalares prestados à comunidade

6368 - Instrumental para Ensino e Pesquisa Destinado às Instituições Federais de Ensino Superior e Hospitais de Ensino

6373 - Modernização e Recuperação da Infra-estrutura Física das Instituições Federais de Ensino Superior e Hospitais de Ensino

Restauração/modernização das edificações/instalações, com vistas a um adequado estado de uso, por meio de obras de pequeno vulto que envolvam ampliação/reforma/adaptação, bem como aquisição e/ou reposição de materiais, inclusive aqueles inerentes às pequenas obras, observados os limites da legislação

1375 - Desenvolvimento do Ensino da Pós-Graduação e da Pesquisa

4006 - Funcionamento de Cursos de Pós-Graduação

Desenvolver ações para assegurar a manutenção e o funcionamento dos cursos de pós-graduação nas Instituições Federais de Ensino Superior, correspondendo a dispêndios com a coordenação dos programas de pós-graduação, abrangendo organização das atividades de ensino, pesquisa e extensão. Manutenção de infra-estrutura física, manutenção de serviços terceirizados, pagamento de serviços públicos, entre outros





### TABELA 3 - GRADUAÇÃO

3.1. ALUNOS MATRICULADOS (efetivamente cursando)					
Centro / Curso	Modalidade	Habilitação	Turno	2006	
				1ºsem	2ºsem
<b>CENTRO DE CIÊNCIAS BIOLÓGICAS E DA SAÚDE</b>					
Ciências Biológicas	Bacharelado	#	D	228	238
	Bacharelado	Modalidade Médica	N	208	230
	Licenciatura	#	D	71	55
Enfermagem	Bacharelado	#	D	455	464
Medicina	Bacharelado	#	D	827	846
Nutrição	Bacharelado	#	D	369	360
<b>Total</b>				<b>2.158</b>	<b>2.193</b>
<b>CENTRO DE CIÊNCIAS EXATAS E TECNOLOGIA</b>					
Sistemas de Informação	Bacharelado	#	N	157	171
<b>Total</b>				<b>157</b>	<b>171</b>
<b>CENTRO DE CIÊNCIAS HUMANAS E SOCIAIS</b>					
Arquivologia	Bacharelado	#	N	250	243
Biblioteconomia	Bacharelado	#	D	218	241
			N	230	249
História	Bacharelado / Licenciatura	#	D	182	157
Museologia	Bacharelado	#	D	264	279
Pedagogia	Licenciatura	Magistério das Matérias Pedagógicas do 2º Grau	N	303	292
Pedagogia para os Anos Iniciais do Ensino Fundamental	Licenciatura	Pedagogia de 1ª a 4ª Séries do Ensino Fundamental	D	1.186	1.455
Turismo	Bacharelado	#	D	130	103
<b>Total</b>				<b>2.763</b>	<b>3.019</b>
<b>CENTRO DE CIÊNCIAS JURÍDICAS E POLÍTICAS</b>					
Direito	Bacharelado	#	D/N	547	561
<b>Total</b>				<b>547</b>	<b>561</b>
<b>CENTRO DE LETRAS E ARTES</b>					
Artes Cênicas	Bacharelado	Cenografia	N	68	67
	Bacharelado	Direção	N	12	9
	Bacharelado	Interpretação	N	171	181
	Bacharelado	Teoria do Teatro	N	79	85
	<b>Total</b>				<b>330</b>
Teatro	Licenciatura	#		88	86
Música	Bacharelado	Canto	N	14	13
	Bacharelado	Composição	N	18	18
	Bacharelado	Instrumento	N	64	61
	Bacharelado	Música Popular Brasileira	N	80	73
	Bacharelado	Regência	N	2	2
	Licenciatura	#	N	194	195
<b>Total</b>				<b>372</b>	<b>362</b>
<b>Total</b>				<b>790</b>	<b>790</b>
<b>GRADUAÇÃO PRESENCIAL - Total</b>				<b>5.229</b>	<b>5.279</b>
<b>GRADUAÇÃO A DISTÂNCIA - Total</b>				<b>1.186</b>	<b>1.455</b>
<b>Total da Graduação</b>				<b>6.415</b>	<b>6.734</b>



**TABELA 4 - PÓS-GRADUAÇÃO**

<b>4.1. ALUNOS LATO-SENSU</b>					
<b>CURSO</b>	<b>MATRICULADOS</b>				<b>CONCLUINTES</b>
<b>4.1.1. RESIDÊNCIA MÉDICA</b>	<b>R1</b>	<b>R2</b>	<b>R3</b>	<b>Total</b>	<b>Total</b>
Alergia e Imunologia	0	1	0	1	1
Anestesiologia	2	2	3	7	3
Cirurgia Geral	6	6	0	12	6
Cirurgia Geral - Videolaparoscopia	0	0	1	1	1
Cirurgia Torácica	1	0	1	2	1
Clínica Médica	8	6	0	14	6
Dermatologia	1	2	0	3	2
Homeopatia	1	1	0	2	1
Nefrologia	0	1	0	1	1
Obstetrícia/Ginecologia	3	3	1	7	1
Oftalmologia	2	2	2	6	2
Ortopedia e Traumatologia	3	2	3	8	3
Otorrinolaringologia	3	3	2	8	2
Patologia	2	2	2	6	2
Pediatria	5	6	0	11	6
Pediatria - Neonatal	0	0	3	3	3
Pneumologia	2	0	0	2	0
Radiologia	1	0	0	1	0
Urologia	1	1	1	3	1
<b>Total</b>	<b>41</b>	<b>38</b>	<b>19</b>	<b>98</b>	<b>42</b>
<b>4.1.2. RESIDÊNCIA EM ENFERMAGEM</b>	<b>R1</b>	<b>R2</b>	<b>R3</b>	<b>Total</b>	<b>Total</b>
Especialização nos moldes de Residência	104	88	101	293	90
<b>Total</b>	<b>104</b>	<b>88</b>	<b>101</b>	<b>293</b>	<b>90</b>
<b>4.1.3. ESPECIALIZAÇÃO</b>	<b>PG1</b>	<b>PG2</b>	<b>PG3</b>	<b>Total</b>	<b>Total</b>
Alergia e Imunologia	5	6	0	11	4
Anatomia Patológica	0	1	0	1	1
Anestesia Geriátrica	1	0	0	1	1
Biologia Aquática	7	0	0	7	7
Cancerologia Clínica	1	2	0	3	2
Cardiologia	6	4	0	10	3
Cirurgia Geral	8	7	0	15	5
Cirurgia Vasculare e Angiologia	2	2	0	4	2
Clínica Médica	7	4	0	11	3
Dermatologia	6	6	0	12	6
Endocrinologia	5	8	0	13	5
Enfermagem Neonatal	33	26	0	59	18
Gastroenterologia	9	12	0	21	8
Ginecologia	1	3	0	4	3
Ginecologia Endócrina e da Reprodução	1	0	0	1	0
Mastologia	3	0	0	3	3
Medicina Familiar e Comunitária	2	0	0	2	0
Nefrologia	2	2	0	4	2
Neurologia	10	11	0	21	7
Nutrição Clínica e Pediátrica	12	0	0	12	7
Obstetrícia	0	1	0	1	1
Oftalmologia Clínica e Cirúrgica	2	0	0	2	0
Otorrinolaringologia	1	0	1	2	1
Pediatria	0	3	0	3	3
Pneumologia	2	1	0	3	1
Pneumologia Pediátrica	2	0	0	2	0
Psiquiatria	2	1	0	3	1
Reumatologia	1	3	0	4	2
Tocoginecologia	3	1	0	4	0
Urologia	2	2	0	4	2
História Militar Brasileira	38	0	0	38	36
Organização do Conhecimento para a Recuperação da Informação	33	0	0	33	33
Arteterapia na Saúde e na Educação	53	0	0	53	42
Educação Estética	29	0	0	29	24
<b>Total</b>	<b>289</b>	<b>106</b>	<b>1</b>	<b>396</b>	<b>233</b>
<b>Total</b>	<b>434</b>	<b>232</b>	<b>121</b>	<b>787</b>	<b>365</b>



<b>4.2. ALUNOS STRICTO-SENSU</b>				
CURSO	MATRICULADOS		CONCLUINTES	
	1º Semestre	2º Semestre	1º Semestre	2º Semestre
<b>4.2.1. Mestrado</b>				
Educação	51	51	0	14
Enfermagem	62	46	16	13
Memória Social	60	45	16	9
Museologia e Patrimônio	0	11	0	0
Música	45	32	13	8
Neurologia	46	41	5	12
Teatro	66	65	1	19
<b>Total</b>	<b>330</b>	<b>291</b>	<b>51</b>	<b>75</b>
<b>4.2.2. Doutorado</b>				
Memória Social	11	11	0	0
Música	27	27	0	0
Teatro	30	27	3	1
<b>Total</b>	<b>68</b>	<b>65</b>	<b>3</b>	<b>1</b>
<b>Total</b>	<b>398</b>	<b>356</b>	<b>54</b>	<b>76</b>

Fonte: Pró-Reitoria de Pós-Graduação e Pesquisa

<b>4.3. BOLSAS - QUOTAS POR PROGRAMAS</b>						
CURSO	Agência					
	CNPq	FAPERJ	CAPES			
			DS	PQI	PDEE	PRODOC
<b>4.3.1. Mestrado</b>						
Educação	0	0	3	0	0	1
Enfermagem	0	0	9	0	0	0
Memória Social	1	0	11	0	0	0
Museologia e Patrimônio	0	0	0	0	0	0
Música	3	1	5	0	0	0
Neurologia	0	1	4	0	0	0
Teatro	2	1	4	0	0	0
<b>Total</b>	<b>6</b>	<b>3</b>	<b>36</b>	<b>0</b>	<b>0</b>	<b>1</b>
<b>4.3.2. Doutorado</b>						
Memória Social	0	1	2	0	0	1
Música	1	1	7	0	1	0
Teatro	4	2	8	1	1	1
<b>Total</b>	<b>5</b>	<b>4</b>	<b>17</b>	<b>1</b>	<b>2</b>	<b>2</b>
<b>Total</b>	<b>11</b>	<b>7</b>	<b>53</b>	<b>1</b>	<b>2</b>	<b>3</b>

Fonte: Pró-Reitoria de Pós-Graduação e Pesquisa

DS - Programa Demanda Social

PQI - Programa de Qualificação Institucional

PDEE - Programa de Doutorado com Estágio no Exterior

PRODOC - Programa de Fixação de Doutores (Recém Doutor)



**TABELA 5 - PESQUISA**

<b>5.1. PROJETOS POR CENTROS ACADÊMICOS</b>											
<b>CENTRO</b>	<b>PROJETOS</b>										
	<b>SITUAÇÃO</b>				<b>PESSOAL ENVOLVIDO</b>						
	<b>DOCENTE</b>		<b>DISCENTE</b>			<b>Total</b>					
<b>Em andamento</b>	<b>Paralisado</b>	<b>Cancelado</b>	<b>Concluído</b>	<b>Responsável</b>	<b>Colaborador</b>		<b>PIBIC/IC</b>	<b>UNIRIO/IC</b>	<b>Outros</b>		
<b>Centro de Ciências Biológicas e da Saúde</b>	128	35	137	216	87	0	27	81	13	<b>208</b>	
<b>Centro de Ciências Exatas e Tecnologia</b>	16	2	7	2	13	0	1	2	0	<b>16</b>	
<b>Centro de Ciências Humanas e Sociais</b>	65	8	51	62	49	0	16	36	8	<b>109</b>	
<b>Centro de Ciências Jurídicas e Políticas</b>	3	0	11	4	4	0	0	4	3	<b>11</b>	
<b>Centro de Letras e Artes</b>	38	2	24	66	33	0	8	10	2	<b>53</b>	
<b>Total</b>	<b>250</b>	<b>47</b>	<b>230</b>	<b>350</b>	<b>186</b>	<b>0</b>	<b>52</b>	<b>133</b>	<b>26</b>	<b>397</b>	

Fonte: Pró-Reitoria de Pós-Graduação e Pesquisa



**TABELA 6 - EXTENSÃO**

<b>6.1. PROGRAMAS E PROJETOS VINCULADOS</b>										
Áreas Temáticas	Programas (total)	Projetos vinculados aos Programas (total)	Público Atingido (total)	Equipe Envolvida na Execução						
				Docentes	Alunos de Graduação		Alunos de Pós-Graduação	Técnicos-Administrativos	Externos	Total
					Bolsistas	Não Bolsistas				
1. Comunicação	0	2	28	3	0	0	0	0	0	3
2. Cultura	2	1	10.000	12	8	0	0	0	0	20
3. Direitos Humanos e Justiça	0	0	0	0	0	0	0	0	0	0
4. Educação	0	1	3.200	20	2	0	0	0	0	22
5. Meio Ambiente	1	4	0	8	4	49	1	1	0	63
6. Saúde	3	2	2.067	38	8	229	12	5	0	292
7. Tecnologia e Produção	0	0	0	0	0	0	0	0	0	0
8. Trabalho	0	0	0	0	0	0	0	0	0	0
<b>Total</b>	<b>6</b>	<b>10</b>	<b>15.295</b>	<b>81</b>	<b>22</b>	<b>278</b>	<b>13</b>	<b>6</b>	<b>0</b>	<b>400</b>

Fonte: Pró-Reitoria de Extensão e Assuntos Comunitários

<b>6.2. PROJETOS NÃO VINCULADOS AOS PROGRAMAS</b>										
Áreas Temáticas	Projetos NÃO vinculados aos Programas (total)	Público Atingido (total)	Equipe Envolvida na Execução							
			Docentes	Alunos de Graduação		Alunos de Pós-Graduação	Técnicos-Administrativos	Externos	Total	
				Bolsistas	Não Bolsistas					
1. Comunicação	2	0	4	0	33	0	1	0	38	
2. Cultura	13	327	15	12	610	0	4	0	641	
3. Direitos Humanos e Justiça	2	0	1	2	90	0	0	0	93	
4. Educação	14	100.500	24	6	47	0	7	0	84	
5. Meio Ambiente	8	0	8	5	2	1	1	1	18	
6. Saúde	34	4.562	39	33	176	8	16	0	272	
7. Tecnologia e Produção	2	0	5	0	0	0	0	0	5	
8. Trabalho	2	0	2	0	1	0	1	0	4	
<b>Total</b>	<b>77</b>	<b>105.389</b>	<b>98</b>	<b>58</b>	<b>959</b>	<b>9</b>	<b>30</b>	<b>1</b>	<b>1.155</b>	

Fonte: Pró-Reitoria de Extensão e Assuntos Comunitários



### 6.3. CURSOS, CONCLUINTES E MINISTRANTES

Áreas de Conhecimento	Cursos (total)	Carga Horária (total)	Concluintes	Ministrantes			
				Da IES			Externos
				Docentes	Técnicos	Estudantes	
<b>Até 30 horas - Total</b>	<b>50</b>	<b>1.053</b>	<b>620</b>	<b>60</b>	<b>2</b>	<b>0</b>	<b>0</b>
1. Ciências Exatas e da Terra	0	0	0	0	0	0	0
2. Ciências Biológicas	31	701	87	31	1	0	0
3. Engenharia / Tecnologia	0	0	0	0	0	0	0
4. Ciências da Saúde	1	15	6	1	0	0	0
5. Ciências Agrárias	0	0	0	0	0	0	0
6. Ciências Sociais Aplicadas	14	217	527	26	1	0	0
7. Ciências Humanas	1	30	0	1	0	0	0
8. Linguística, Letras e Artes	3	90	0	1	0	0	0
<b>Acima de 30 horas - Total</b>	<b>34</b>	<b>3.653</b>	<b>1.132</b>	<b>38</b>	<b>2</b>	<b>0</b>	<b>0</b>
1. Ciências Exatas e da Terra	0	0	0	0	0	0	0
2. Ciências Biológicas	17	930	639	21	0	0	0
3. Engenharia / Tecnologia	0	0	0	0	0	0	0
4. Ciências da Saúde	1	45	152	3	0	0	0
5. Ciências Agrárias	0	0	0	0	0	0	0
6. Ciências Sociais Aplicadas	15	2.618	341	13	2	0	0
7. Ciências Humanas	1	60	0	1	0	0	0
8. Linguística, Letras e Artes	0	0	0	0	0	0	0

Fonte: Pró-Reitoria de Extensão e Assuntos Comunitários

### 6.4. EVENTOS E PÚBLICO PARTICIPANTE

Áreas Temáticas	Tipo de Evento									Público Participante (total)
	Congresso	Seminário	Ciclo de Debates	Exposição	Espectáculo	Evento Esportivo	Festival	Outros	Total	
1. Comunicação	0	0	0	0	0	0	0	0	0	0
2. Cultura	1	0	0	1	3	0	1	21	27	490
3. Direitos Humanos e Justiça	0	0	0	0	0	0	0	0	0	0
4. Educação	0	3	3	0	0	0	0	15	21	4.344
5. Meio Ambiente	0	0	0	0	0	0	0	1	1	0
6. Saúde	0	0	0	0	0	3	0	15	18	482
7. Tecnologia e Produção	0	0	0	0	0	0	0	1	1	0
8. Trabalho	0	0	0	0	0	0	0	0	0	0
<b>Total</b>	<b>1</b>	<b>3</b>	<b>3</b>	<b>1</b>	<b>3</b>	<b>3</b>	<b>1</b>	<b>53</b>	<b>68</b>	<b>5.316</b>

Fonte: Pró-Reitoria de Extensão e Assuntos Comunitários



**TABELA 7 - RECURSOS HUMANOS**

7.1. CORPO DOCENTE																					
7.1.1. CLASSE, TITULAÇÃO E REGIME DE TRABALHO																					
Centro	Classe	Titulação / Regime de Trabalho																			
		Graduado				Especialista				Mestre				Doutor				Total Geral			
		20h	40h	DE	Total	20h	40h	DE	Total	20h	40h	DE	Total	20h	40h	DE	Total	20h	40h	DE	Total
CCBS	Titular	0	0	0	0	0	0	0	0	0	2	0	2	0	6	9	15	0	8	9	17
	Associado	0	0	0	0	0	0	0	0	0	0	0	0	0	5	27	32	0	5	27	32
	Adjunto	2	8	3	13	3	17	12	32	6	22	38	66	8	17	34	59	19	64	87	170
	Assistente	3	7	2	12	7	6	6	19	3	18	28	49	0	0	0	0	13	31	36	80
	Auxiliar	4	9	1	14	2	1	0	3	0	0	0	0	0	0	0	0	6	10	1	17
	Substituto	6	8	0	14	0	0	0	0	0	0	0	0	0	0	0	0	6	8	0	14
<b>Total</b>		<b>15</b>	<b>32</b>	<b>6</b>	<b>53</b>	<b>12</b>	<b>24</b>	<b>18</b>	<b>54</b>	<b>9</b>	<b>42</b>	<b>66</b>	<b>117</b>	<b>8</b>	<b>28</b>	<b>70</b>	<b>106</b>	<b>44</b>	<b>126</b>	<b>160</b>	<b>330</b>
CCET	Titular	0	0	0	0	0	0	0	0	0	0	0	0	0	0	0	0	0	0	0	0
	Associado	0	0	0	0	0	0	0	0	0	0	0	0	0	0	3	3	0	0	3	3
	Adjunto	0	0	0	0	0	0	0	0	0	0	1	1	0	2	12	14	0	2	13	15
	Assistente	0	0	0	0	0	0	0	0	0	0	2	2	0	0	0	0	0	0	2	2
	Auxiliar	0	1	2	3	0	0	0	0	0	0	0	0	0	0	0	0	0	1	2	3
	Substituto	0	5	0	5	0	0	0	0	0	1	0	1	0	0	0	0	0	6	0	6
<b>Total</b>		<b>0</b>	<b>6</b>	<b>2</b>	<b>8</b>	<b>0</b>	<b>0</b>	<b>0</b>	<b>0</b>	<b>0</b>	<b>1</b>	<b>3</b>	<b>4</b>	<b>0</b>	<b>2</b>	<b>15</b>	<b>17</b>	<b>0</b>	<b>9</b>	<b>20</b>	<b>29</b>
CCH	Titular	0	0	0	0	0	0	0	0	0	0	0	0	0	1	0	1	0	1	0	1
	Associado	0	0	0	0	0	0	0	0	0	0	0	0	0	1	9	10	0	1	9	10
	Adjunto	0	2	0	2	0	0	3	3	2	0	16	18	4	8	24	36	6	10	43	59
	Assistente	1	2	1	4	1	0	2	3	4	8	11	23	0	0	0	0	6	10	14	30
	Auxiliar	1	2	0	3	0	0	0	0	0	1	0	1	0	0	0	0	1	3	0	4
	Substituto	0	8	0	8	0	0	0	0	0	0	0	0	0	0	0	0	0	8	0	8
<b>Total</b>		<b>2</b>	<b>14</b>	<b>1</b>	<b>17</b>	<b>1</b>	<b>0</b>	<b>5</b>	<b>6</b>	<b>6</b>	<b>9</b>	<b>27</b>	<b>42</b>	<b>4</b>	<b>10</b>	<b>33</b>	<b>47</b>	<b>13</b>	<b>33</b>	<b>66</b>	<b>112</b>
CCJP	Titular	0	0	0	0	0	0	0	0	0	0	0	0	0	0	1	1	0	0	1	1
	Associado	0	0	0	0	0	0	0	0	0	0	0	0	0	0	0	0	0	0	0	0
	Adjunto	0	0	0	0	0	0	0	0	0	2	2	4	2	10	1	13	2	12	3	17
	Assistente	0	3	0	3	0	1	0	1	0	0	0	0	2	4	0	6	2	8	0	10
	Auxiliar	0	2	0	2	0	0	0	0	0	0	0	0	0	0	0	0	0	2	0	2
	Substituto	0	1	0	1	0	0	0	0	0	1	0	1	0	0	0	0	0	2	0	2
<b>Total</b>		<b>0</b>	<b>6</b>	<b>0</b>	<b>6</b>	<b>0</b>	<b>1</b>	<b>0</b>	<b>1</b>	<b>0</b>	<b>3</b>	<b>2</b>	<b>5</b>	<b>4</b>	<b>14</b>	<b>2</b>	<b>20</b>	<b>4</b>	<b>24</b>	<b>4</b>	<b>32</b>
CLA	Titular	0	0	0	0	0	0	0	0	0	0	0	0	0	1	5	6	0	1	5	6
	Associado	0	0	0	0	0	0	0	0	0	0	0	0	0	0	5	5	0	0	5	5
	Adjunto	2	0	2	4	0	0	3	3	0	1	14	15	2	3	23	28	4	4	42	50
	Assistente	1	1	1	3	0	0	1	1	1	3	24	28	0	0	0	0	2	4	26	32
	Auxiliar	0	4	3	7	0	0	2	2	0	0	0	0	0	0	0	0	0	4	5	9
	Substituto	1	5	0	6	0	0	0	0	0	0	0	0	0	0	0	0	1	5	0	6
<b>Total</b>		<b>4</b>	<b>10</b>	<b>6</b>	<b>20</b>	<b>0</b>	<b>0</b>	<b>6</b>	<b>6</b>	<b>1</b>	<b>4</b>	<b>38</b>	<b>43</b>	<b>2</b>	<b>4</b>	<b>33</b>	<b>39</b>	<b>7</b>	<b>18</b>	<b>83</b>	<b>108</b>
<b>Total Geral</b>		<b>21</b>	<b>68</b>	<b>15</b>	<b>104</b>	<b>13</b>	<b>25</b>	<b>29</b>	<b>67</b>	<b>16</b>	<b>59</b>	<b>136</b>	<b>211</b>	<b>18</b>	<b>58</b>	<b>153</b>	<b>229</b>	<b>68</b>	<b>210</b>	<b>333</b>	<b>611</b>

Fonte: Departamento de Recursos Humanos - SIAPE (Data Base: 31.12.2006)



7.1.2. AFASTAMENTOS - QUANTITATIVO												
Motivo do Afastamento	Com Vencimentos				Sem Vencimentos				Total de Afastamentos			
	Na IES	No País	No Exterior	Total	Na IES	No País	No Exterior	Total	Na IES	No País	No Exterior	Total
Para Qualificação:	0	2	0	2	0	0	0	0	0	2	0	2
* Especialização	0	0	0	0	0	0	0	0	0	0	0	0
* Mestrado	0	0	0	0	0	0	0	0	0	0	0	0
* Doutorado	0	2	0	2	0	0	0	0	0	2	0	2
* Pós-Doutorado	0	0	0	0	0	0	0	0	0	0	0	0
* Outra qualificação	0	0	0	0	0	0	0	0	0	0	0	0
À disposição de outros órgãos	0	1	0	1	0	0	0	0	0	1	0	1
Outros afastamentos	0	0	0	0	0	9	1	10	0	9	1	10
<b>Total</b>	<b>0</b>	<b>3</b>	<b>0</b>	<b>3</b>	<b>0</b>	<b>9</b>	<b>1</b>	<b>10</b>	<b>0</b>	<b>12</b>	<b>1</b>	<b>13</b>

Fonte: Departamento de Recursos Humanos - SIAPE (Data Base: 31.12.2006)

7.1.3. AFASTAMENTOS - DESPESA				
Carga Horária	Cedidos		Afastamentos na IES / País / Exterior	
	Quantitativo	Valor em R\$	Quantitativo	Valor em R\$
20h	1	22.528,91	0	0,00
40h	0	0,00	0	0,00
DE	0	0,00	2	135.509,96
<b>Total</b>	<b>1</b>	<b>22.528,91</b>	<b>2</b>	<b>135.509,96</b>

Fonte: Departamento de Recursos Humanos - SIAPE (Data Base: 31.12.2006)





## 7.2. CORPO TÉCNICO-ADMINISTRATIVO

### 7.2.1. CLASSE, TITULAÇÃO E REGIME DE TRABALHO

Classe	Titulação	Unidades									Regime de Trabalho					
		Reitoria	CCBS	CCET	CCH	CCJP	CLA	Total	HUGG	Total	20h	24h	30h	36h	40h	Total
Nível de Apoio	Sem graduação	17	14	0	1	0	3	35	82	117	0	0	0	0	117	117
	Graduado	1	0	0	0	0	0	1	3	4	0	0	0	0	4	4
	Especialista	0	0	0	0	0	0	0	0	0	0	0	0	0	0	0
	Mestre	0	0	0	0	0	0	0	0	0	0	0	0	0	0	0
	Doutor	0	0	0	0	0	0	0	0	0	0	0	0	0	0	0
<b>Total</b>		<b>18</b>	<b>14</b>	<b>0</b>	<b>1</b>	<b>0</b>	<b>3</b>	<b>36</b>	<b>85</b>	<b>121</b>	<b>0</b>	<b>0</b>	<b>0</b>	<b>0</b>	<b>121</b>	<b>121</b>
Nível Médio	Sem graduação	108	40	3	13	3	22	189	375	564	0	20	10	0	534	564
	Graduado	20	16	2	7	1	4	50	49	99	2	4	0	0	93	99
	Especialista	0	0	0	0	0	0	0	1	1	0	1	0	0	0	1
	Mestre	0	0	0	0	0	0	0	0	0	0	0	0	0	0	0
	Doutor	0	0	0	0	0	0	0	0	0	0	0	0	0	0	0
<b>Total</b>		<b>128</b>	<b>56</b>	<b>5</b>	<b>20</b>	<b>4</b>	<b>26</b>	<b>239</b>	<b>425</b>	<b>664</b>	<b>2</b>	<b>25</b>	<b>10</b>	<b>0</b>	<b>627</b>	<b>664</b>
Nível Superior	Graduado	45	7	3	3	0	3	61	174	235	0	0	1	0	234	235
	Especialista	5	1	0	1	0	0	7	21	28	0	0	0	0	28	28
	Mestre	0	0	0	1	0	0	1	1	2	0	0	0	0	2	2
	Doutor	0	0	0	0	0	0	0	1	1	0	0	0	0	1	1
<b>Total</b>		<b>50</b>	<b>8</b>	<b>3</b>	<b>5</b>	<b>0</b>	<b>3</b>	<b>69</b>	<b>197</b>	<b>266</b>	<b>0</b>	<b>0</b>	<b>1</b>	<b>0</b>	<b>265</b>	<b>266</b>
Cargo de Direção	Sem graduação	0	0	0	0	0	0	0	0	0	0	0	0	0	0	0
	Graduado	1	0	0	0	0	0	1	0	1	0	0	0	0	1	1
	Especialista	0	0	0	0	0	0	0	0	0	0	0	0	0	0	0
	Mestre	0	0	0	0	0	0	0	0	0	0	0	0	0	0	0
	Doutor	0	0	0	0	0	0	0	0	0	0	0	0	0	0	0
<b>Total</b>		<b>1</b>	<b>0</b>	<b>0</b>	<b>0</b>	<b>0</b>	<b>0</b>	<b>1</b>	<b>0</b>	<b>1</b>	<b>0</b>	<b>0</b>	<b>0</b>	<b>0</b>	<b>1</b>	<b>1</b>
<b>Total Geral</b>		<b>197</b>	<b>78</b>	<b>8</b>	<b>26</b>	<b>4</b>	<b>32</b>	<b>345</b>	<b>707</b>	<b>1.052</b>	<b>2</b>	<b>25</b>	<b>11</b>	<b>0</b>	<b>1.014</b>	<b>1.052</b>

Fonte: Departamento de Recursos Humanos - SIAPE (Data Base: 31.12.2006)



7.2.2. AFASTAMENTOS - QUANTITATIVO												
Motivo do Afastamento	Com Vencimentos				Sem Vencimentos				Total de Afastamentos			
	Na IES	No País	No Exterior	Total	Na IES	No País	No Exterior	Total	Na IES	No País	No Exterior	Total
Para Qualificação:	1	2	0	3	0	0	0	0	1	2	0	3
* Especialização	0	0	0	0	0	0	0	0	0	0	0	0
* Mestrado	1	1	0	2	0	0	0	0	1	1	0	2
* Doutorado	0	1	0	1	0	0	0	0	0	1	0	1
* Pós-doutorado	0	0	0	0	0	0	0	0	0	0	0	0
* Outra qualificação	0	0	0	0	0	0	0	0	0	0	0	0
À disposição de outros órgãos	0	7	0	7	0	0	0	0	0	7	0	7
Outros afastamentos	0	0	0	0	0	18	0	18	0	18	0	18
<b>Total</b>	<b>1</b>	<b>9</b>	<b>0</b>	<b>10</b>	<b>0</b>	<b>18</b>	<b>0</b>	<b>18</b>	<b>1</b>	<b>27</b>	<b>0</b>	<b>28</b>

Fonte: Departamento de Recursos Humanos - SIAPE (Data Base: 31.12.2006)

7.2.3. AFASTAMENTOS - DESPESA				
Carga Horária	Cedidos		Afastamentos na IES / País / Exterior	
	Quantitativo	Valor em R\$	Quantitativo	Valor em R\$
20h	0	0,00	0	0,00
24h	0	0,00	0	0,00
30h	0	0,00	0	0,00
36h	0	0,00	0	0,00
40h	7	237.614,85	3	144.405,82
<b>Total</b>	<b>7</b>	<b>237.614,85</b>	<b>3</b>	<b>144.405,82</b>

Fonte: Departamento de Recursos Humanos - SIAPE (Data Base: 31.12.2006)

7.2.4. DESPESA DE PESSOAL E BENEFÍCIOS DO HUGG	
Especificação	Valor em R\$
Pessoal e Encargos	25.368.243,19
Benefícios:	2.412.277,93
* Auxílio Alimentação	1.182.376,29
* Auxílio Transporte	1.126.817,39
* Assistência Pré-Escolar	103.084,25
<b>Total</b>	<b>27.780.521,12</b>

Fonte: Departamento de Recursos Humanos - SIAPE (Data Base: 31.12.2006)



### 7.3. EVOLUÇÃO DA FORÇA DE TRABALHO

Força de Trabalho		2003	2004	2005	2006
Docentes do Quadro Permanente	20 horas	61	64	56	61
	40 horas	176	184	166	180
	Dedicação Exclusiva	294	291	319	333
Docentes Substitutos	20 horas	2	1	3	7
	40 horas	15	8	0	30
<b>SubTotal</b>		<b>548</b>	<b>548</b>	<b>544</b>	<b>611</b>
Técnico-Administrativos		362	337	351	345
Técnico-Administrativos HUGG		673	716	717	707
<b>SubTotal</b>		<b>1.035</b>	<b>1.053</b>	<b>1.068</b>	<b>1.052</b>
<b>Total</b>		<b>1.583</b>	<b>1.601</b>	<b>1.612</b>	<b>1.663</b>

Fonte: Departamento de Recursos Humanos



**TABELA 8 - ACERVO BIBLIOGRÁFICO**

<b>8.1. ACERVO IMPRESSO</b>						
Área de Conhecimento (CNPq)	Livros		Periódicos Correntes			
			Nacionais		Estrangeiros	
	Títulos	Volumes	Títulos	Fascículos	Títulos	Fascículos
1. Ciências Exatas e da Terra	320	427	6	39	2	16
2. Ciências Biológicas	2.416	4.745	39	724	11	1.309
3. Engenharia / Tecnologia	2	5	0	0	0	0
4. Ciências da Saúde	9.883	19.308	658	1.987	0	0
5. Ciências Agrárias	1	4	0	0	0	0
6. Ciências Sociais Aplicadas	7.306	11.937	634	7.211	67	989
7. Ciências Humanas	10.107	14.508	0	0	0	0
8. Lingüística, Letras e Artes	44.290	69.745	71	1.057	61	1.776
<b>Total</b>	<b>74.325</b>	<b>120.679</b>	<b>1.408</b>	<b>11.018</b>	<b>141</b>	<b>4.090</b>

Fonte: Biblioteca Central

<b>8.2. ACERVO IMPRESSO</b>					
Área de Conhecimento (CNPq)	Periódicos Não-Correntes				Outros
	Nacionais		Estrangeiros		
	Títulos	Fascículos	Títulos	Fascículos	
1. Ciências Exatas e da Terra	0	0	0	0	0
2. Ciências Biológicas	4	34	6	901	0
3. Engenharia / Tecnologia	0	0	0	0	0
4. Ciências da Saúde	51	866	52	3.454	0
5. Ciências Agrárias	0	0	0	0	0
6. Ciências Sociais Aplicadas	65	558	33	718	0
7. Ciências Humanas	0	0	0	0	0
8. Lingüística, Letras e Artes	12	234	19	360	2.940
<b>Total</b>	<b>132</b>	<b>1.692</b>	<b>110</b>	<b>5.433</b>	<b>2.940</b>

Fonte: Biblioteca Central

<b>8.3. ACERVO DIGITAL / ELETRÔNICO</b>					
Área de Conhecimento (CNPq)	Quantidade de itens de acordo com a modalidade				
	Livros	Periódicos	Material Áudio Visual	Base de Dados	Outros
1. Ciências Exatas e da Terra	0	0	51	0	0
2. Ciências Biológicas	0	0	28	0	0
3. Engenharia / Tecnologia	0	0	0	0	0
4. Ciências da Saúde	0	0	25	0	3
5. Ciências Agrárias	0	0	0	0	0
6. Ciências Sociais Aplicadas	0	0	59	0	1
7. Ciências Humanas	0	0	19	0	0
8. Lingüística, Letras e Artes	0	0	45	0	789
9. Multidisciplinar	0	0	243	0	10
<b>Total</b>	<b>0</b>	<b>0</b>	<b>470</b>	<b>0</b>	<b>803</b>

Fonte: Biblioteca Central



**TABELA 9 - INDICADORES HOSPITALARES**

Especificação	Quantitativo		Δ 2006/2005
	2005	2006	
Consultas Ambulatoriais	279.900	287.578	2,74
Exames Complementares	356.509	410.564	15,16
Internações	4.278	3.943	-7,83
Procedimentos Cirúrgicos	2.544	3.169	24,57
Partos	515	190	-63,11
Média de Permanência (dia)	6,3	7,2	14,29
Altas	3.842	3.703	-3,62
Taxa de Parto Normal	50,21%	31,57%	-37,12
Taxa de Cesarianas	46,79%	66,84%	42,85
Taxa de Ocupação	65,18%	50,40%	-22,68
Taxa de Mortalidade	3,10%	6,60%	112,90
Quantitativo de Médico	174	130	-25,29
Quantitativo de Docentes	174	162	-6,90
Médico residente	80	96	20,00
Quantitativo de Enfermagem	70	70	0,00
Salas de Consultas	137	137	0,00
Salas de Cirurgias	14	15	7,14
Leitos Hospitalares	195	154	-21,03
Leitos UTI adulto	6	6	0,00
Leitos UTI pediátrico	2	2	0,00
Leitos UTI neonatal	3	3	0,00

Fonte: Hospital Universitário Gaffrée e Guinle



## I – CUSTO CORRENTE / ALUNO EQUIVALENTE

<b>I.A Custo Corrente com HU / Aluno Equivalente</b>	<b>Valor</b>
⇒ <b>Custo Corrente com HU</b>	<b>91.385.732,46</b>
⇒ <b>Aluno Equivalente</b>	<b>10.298,18</b>
<b>Valor</b>	<b>8.873,97</b>

<b>Custo Corrente com HU</b>	<b>Total</b>
⇒ Despesas correntes	168.205.077,64
⇒ 65% das Despesas correntes do Hospital Universitário	24.408.928,64
⇒ Aposentadorias e Reformas	28.585.439,31
⇒ Pensões	5.058.645,69
⇒ Sentenças Judiciais	18.226.272,00
⇒ Despesa com Docente cedido	22.528,91
⇒ Despesa com Técnico-Administrativo cedido	237.614,85
⇒ Despesa com Docente afastado	135.509,96
⇒ Despesa com Técnico-Administrativo afastado	144.405,82
<b>Total</b>	<b>91.385.732,46</b>

<b>I.B Custo Corrente sem HU / Aluno Equivalente</b>	<b>Valor</b>
⇒ <b>Custo Corrente sem HU</b>	<b>78.307.501,74</b>
⇒ <b>Aluno Equivalente</b>	<b>10.298,18</b>
<b>Valor</b>	<b>7.604,01</b>

<b>Custo Corrente sem HU</b>	<b>Total</b>
⇒ Despesas correntes	168.205.077,64
⇒ 100% das Despesas correntes do Hospital Universitário	37.552.197,91
⇒ Aposentadorias e Reformas	28.585.439,31
⇒ Pensões	5.058.645,69
⇒ Sentenças Judiciais	18.226.272,00
⇒ Despesa com Docente cedido	22.528,91
⇒ Despesa com Técnico-Administrativo cedido	237.614,85
⇒ Despesa com Docente afastado	135.509,96
⇒ Despesa com Técnico-Administrativo afastado	79.367,27
<b>Total</b>	<b>78.307.501,74</b>

<b>Aluno Equivalente</b>	<b>Total</b>
⇒ A <sub>G</sub> E	9.337,18
⇒ A <sub>PG</sub> TI	765,00
⇒ A <sub>R</sub> TI	196,00
<b>Total</b>	<b>10.298,18</b>



## II – ALUNO TEMPO INTEGRAL / PROFESSOR EQUIVALENTE

<b>II - Aluno Tempo Integral / Professor Equivalente</b>	<b>Valor</b>
⇒ <b>Aluno Tempo Integral</b>	<b>5.580,96</b>
⇒ <b>Professor Equivalente</b>	<b>574,50</b>
<b>Valor</b>	<b>9,71</b>

<b>Aluno Tempo Integral</b>	<b>Total</b>
⇒ A <sub>G</sub> TI	4.619,96
⇒ A <sub>PG</sub> TI	765,00
⇒ A <sub>R</sub> TI	196,00
<b>Total</b>	<b>5.580,96</b>

<b>Professor Equivalente</b>	<b>Quantidade</b>	<b>Peso</b>	<b>Total</b>
⇒ Professores em Exercício Efetivo 20 horas/semana	61	0,50	30,50
⇒ Professores em Exercício Efetivo 40 horas/semana	181	1,00	181,00
⇒ Professores em Exercício Efetivo Dedicção Exclusiva	333	1,00	333,00
⇒ Professores Substitutos 20 horas/semana	7	0,50	3,50
⇒ Professores Substitutos 40 horas/semana	29	1,00	29,00
⇒ Professores Afastados 20 horas/semana	1	0,50	0,50
⇒ Professores Afastados 40 horas/semana	0	1,00	0,00
⇒ Professores Afastados Dedicção Exclusiva	2	1,00	2,00
<b>Total</b>	<b>614</b>		<b>574,50</b>



### III – ALUNO TEMPO INTEGRAL / FUNCIONÁRIO EQUIVALENTE

<b>III.A - Aluno Tempo Integral / Funcionário Equivalente com HU</b>	<b>Valor</b>
⇒ Aluno Tempo Integral	<b>5.580,96</b>
⇒ Funcionário Equivalente com HU	<b>1.274,75</b>
<b>Valor</b>	<b>4,38</b>

<b>Funcionário Equivalente com HU</b>	<b>Quantidade</b>	<b>Peso</b>	<b>Total</b>
⇒ Funcionários em Exercício Efetivo 20 horas/semana	2	0,50	1,00
⇒ Funcionários em Exercício Efetivo 24 horas/semana	25	0,50	12,50
⇒ Funcionários em Exercício Efetivo 30 horas/semana	11	0,75	8,25
⇒ Funcionários em Exercício Efetivo 40 horas/semana	1.014	1,00	1.014,00
⇒ Terceirizados	249	1,00	249,00
⇒ Funcionários Afastados 20 horas/semana	0	0,50	0,00
⇒ Funcionários Afastados 24 horas/semana	0	0,50	0,00
⇒ Funcionários Afastados 30 horas/semana	0	0,75	0,00
⇒ Funcionários Afastados 40 horas/semana	10	1,00	10,00
<b>Total</b>	<b>1.311</b>		<b>1.274,75</b>

<b>III.B - Aluno Tempo Integral / Funcionário Equivalente sem HU</b>	<b>Valor</b>
⇒ Aluno Tempo Integral	<b>5.580,96</b>
⇒ Funcionário Equivalente sem HU	<b>591,50</b>
<b>Valor</b>	<b>9,44</b>

<b>Funcionário Equivalente sem HU</b>	<b>Quantidade</b>	<b>Peso</b>	<b>Total</b>
⇒ Funcionários em Exercício Efetivo 20 horas/semana	0	0,50	0,00
⇒ Funcionários em Exercício Efetivo 24 horas/semana	0	0,50	0,00
⇒ Funcionários em Exercício Efetivo 30 horas/semana	6	0,75	4,50
⇒ Funcionários em Exercício Efetivo 40 horas/semana	339	1,00	339,00
⇒ Terceirizados	249	1,00	249,00
⇒ Funcionários Afastados 20 horas/semana	0	0,50	0,00
⇒ Funcionários Afastados 24 horas/semana	0	0,50	0,00
⇒ Funcionários Afastados 30 horas/semana	0	0,75	0,00
⇒ Funcionários Afastados 40 horas/semana	1	1,00	1,00
<b>Total</b>	<b>595</b>		<b>591,50</b>

<b>Aluno Tempo Integral</b>	<b>Total</b>
⇒ A <sub>G</sub> TI	4.619,96
⇒ A <sub>PG</sub> TI	765,00
⇒ A <sub>R</sub> TI	196,00
<b>Total</b>	<b>5.580,96</b>





#### IV – FUNCIONÁRIO EQUIVALENTE / PROFESSOR EQUIVALENTE

<b>IV.A - Funcionário Equivalente com HU / Professor Equivalente</b>	<b>Valor</b>
⇒ Funcionário Equivalente com HU	1.284,75
⇒ Professor Equivalente	574,50
<b>Valor</b>	<b>2,24</b>

<b>Funcionário Equivalente com HU</b>	<b>Quantidade</b>	<b>Peso</b>	<b>Total</b>
⇒ Funcionários em Exercício Efetivo 20 horas/semana	2	0,50	1,00
⇒ Funcionários em Exercício Efetivo 24 horas/semana	25	0,50	12,50
⇒ Funcionários em Exercício Efetivo 30 horas/semana	11	0,75	8,25
⇒ Funcionários em Exercício Efetivo 40 horas/semana	1.014	1,00	1.014,00
⇒ Terceirizados	249	1,00	249,00
⇒ Funcionários Afastados 20 horas/semana	0	0,50	0,00
⇒ Funcionários Afastados 24 horas/semana	0	0,50	0,00
⇒ Funcionários Afastados 30 horas/semana	0	0,75	0,00
⇒ Funcionários Afastados 40 horas/semana	0	1,00	0,00
<b>Total</b>	<b>1.301</b>		<b>1.284,75</b>

<b>IV.B - Funcionário Equivalente sem HU / Professor Equivalente</b>	<b>Valor</b>
⇒ Funcionário Equivalente sem HU	591,50
⇒ Professor Equivalente	574,50
<b>Valor</b>	<b>1,03</b>

<b>Funcionário Equivalente sem HU</b>	<b>Quantidade</b>	<b>Peso</b>	<b>Total</b>
⇒ Funcionários em Exercício Efetivo 20 horas/semana	0	0,50	0,00
⇒ Funcionários em Exercício Efetivo 24 horas/semana	0	0,50	0,00
⇒ Funcionários em Exercício Efetivo 30 horas/semana	6	0,75	4,50
⇒ Funcionários em Exercício Efetivo 40 horas/semana	339	1,00	339,00
⇒ Terceirizados	249	1,00	249,00
⇒ Funcionários Afastados 20 horas/semana	0	0,50	0,00
⇒ Funcionários Afastados 24 horas/semana	0	0,50	0,00
⇒ Funcionários Afastados 30 horas/semana	0	0,75	0,00
⇒ Funcionários Afastados 40 horas/semana	1	1,00	1,00
<b>Total</b>	<b>595</b>		<b>591,50</b>

<b>Professor Equivalente</b>	<b>Quantidade</b>	<b>Peso</b>	<b>Total</b>
⇒ Professores em Exercício Efetivo 20 horas/semana	61	0,50	30,50
⇒ Professores em Exercício Efetivo 40 horas/semana	181	1,00	181,00
⇒ Professores em Exercício Efetivo Dedicção Exclusiva	333	1,00	333,00
⇒ Professores Substitutos 20 horas/semana	7	0,50	3,50
⇒ Professores Substitutos 40 horas/semana	29	1,00	29,00
⇒ Professores Afastados 20 horas/semana	1	0,50	0,50
⇒ Professores Afastados 40 horas/semana	0	1,00	0,00
⇒ Professores Afastados Dedicção Exclusiva	2	1,00	2,00
<b>Total</b>	<b>614</b>		<b>574,50</b>



## V – GRAU DE PARTICIPAÇÃO ESTUDANTIL (GPE)

V - Grau de Participação Estudantil (GPE)	Valor
⇒ A <sub>G</sub> TI	4.619,96
⇒ A <sub>G</sub>	5.254
Valor	0,88

Aluno	Quantidade
⇒ A <sub>G</sub> TI	4.619,96
⇒ A <sub>G</sub>	5.254



## VI – GRAU DE ENVOLVIMENTO DISCENTE COM PÓS-GRADUAÇÃO (GEPG)

VI - Grau de Envolvimento Discente com Pos-Graduação (GEPG)	Valor
⇒ A <sub>PG</sub>	383
⇒ A <sub>G</sub>	5.254
Valor	0,07

Aluno	Quantidade
⇒ A <sub>PG</sub>	383
⇒ A <sub>G</sub>	5.254



## VII – CONCEITO CAPES / MEC PARA A PÓS-GRADUAÇÃO

<b>VII - Conceito CAPES / MEC para a Pós-Graduação</b>	<b>Valor</b>
⇒ Somatório dos Conceitos dos Programas de Pós-Graduação	46
⇒ Número de Programas de Pós-Graduação	12
<b>Valor</b>	<b>3,83</b>

<b>Ordem</b>	<b>Programa</b>	<b>Conceito</b>
		<b>2006</b>
1	Mestrado em Educação	3
2	Mestrado em Enfermagem	3
3	Mestrado em História	3
4	Mestrado em Informática	3
5	Mestrado em Memória Social	4
6	Mestrado em Museologia e Patrimônio	3
7	Mestrado em Música	5
8	Mestrado em Neurologia	3
9	Mestrado em Teatro	5
10	Doutorado em Memória Social	4
11	Doutorado em Música	5
12	Doutorado em Teatro	5
<b>Total</b>		<b>46</b>



## VIII – ÍNDICE DE QUALIFICAÇÃO DO CORPO DOCENTE (IQCD)

VIII - Índice de Qualificação do Corpo Docente (IQCD)	Valor
⇒ Total de Docentes por Titulação com Ponderação	2.016
⇒ Total de Docentes por Titulação	611
<b>Valor</b>	<b>3,30</b>

Centro Acadêmico	Titulação					IQCD
	Graduado	Especialista	Mestrado	Doutorado	Total	
Centro de Ciências Biológicas e da Saúde	53	54	117	106	330	3,16
Centro de Ciências Exatas e Tecnologia	8	0	4	17	29	3,62
Centro de Ciências Humanas e Sociais	17	6	42	47	112	3,48
Centro de Ciências Jurídicas e Políticas	6	1	5	20	32	3,84
Centro de Letras e Artes	20	6	43	39	108	3,30
<b>Total</b>	104	67	211	229	611	#
Qualificação - Peso	1	2	3	5	#	#
<b>Total</b>	<b>104</b>	<b>134</b>	<b>633</b>	<b>1.145</b>	<b>2.016</b>	<b>3,30</b>



### IX – TAXA DE SUCESSO NA GRADUAÇÃO (TSG)

IX - Taxa de Sucesso na Graduação (TSG)	
⇒ Número de Diplomados	741
⇒ Número de Ingressantes	1.437
<b>Total</b>	<b>0,52</b>

Área de Conhecimento	Curso / Modalidade / Habilitação	Duração Média	Ingressantes					Diplomados 2006	TSG 2006	
			2001	2002	2003	2004	2005			Total
Ciências Biológicas	Ciências Biológicas - Bacharelado	4			79			79	31	0,39
	Ciências Biológicas - Bacharelado - Habilitação Modalidade Médica	4			81			81	29	0,36
	Ciências Biológicas - Licenciatura	2					29	29	33	1,14
	Enfermagem - Bacharelado	5		129				129	93	0,72
	Medicina - Bacharelado	6	148					148	126	0,85
	Nutrição - Bacharelado	5		117				117	67	0,57
Ciências Exatas	Sistemas de Informação - Bacharelado	4			58			58	2	0,03
Ciências Humanas	História - Bacharelado e Licenciatura	4			60			60	13	0,22
	Pedagogia - Licenciatura	4			99			99	58	0,59
Ciências Sociais Aplicadas	Arquivologia - Bacharelado	4			71			71	51	0,72
	Biblioteconomia - Bacharelado	4			135			135	55	0,41
	Direito - Bacharelado	5		124				124	93	0,75
	Museologia - Bacharelado	4			88			88	24	0,27
Artes	Artes Cênicas - Bacharelado	4			93			93	27	0,29
	Teatro - Licenciatura	4			34			34	5	0,15
	Música - Bacharelado	4			48			48	21	0,44
	Música - Licenciatura	4			44			44	13	0,30
<b>Total</b>			<b>148</b>	<b>370</b>	<b>890</b>	<b>0</b>	<b>29</b>	<b>1.437</b>	<b>741</b>	<b>0,52</b>



## X - INDICADORES DE GESTÃO - SÉRIE HISTÓRICA

<b>X - Indicadores de Gestão - Série Histórica</b>						
<b>9.1.1.</b>	<b>Componentes</b>	<b>Exercício</b>				
		<b>2002</b>	<b>2003</b>	<b>2004</b>	<b>2005</b>	<b>2006</b>
<b>9.1.1.1</b>	<b>Custo Corrente com HU</b>	52.386.453,00	57.547.794,99	81.477.669,98	68.408.016,90	91.385.732,46
<b>9.1.1.2</b>	<b>Custo Corrente sem HU</b>	45.765.065,00	49.787.815,10	74.225.137,00	55.577.022,56	78.307.501,74
<b>9.1.1.3</b>	<b>Número de Alunos Tempo Integral</b>	4.868,43	5.045,53	5.944,71	5.287,72	5.580,96
<b>9.1.1.3.1</b>	<b>Número de Alunos Equivalentes</b>	9.242,00	9.335,97	10.703,28	9.655,28	10.298,18
<b>9.1.1.4</b>	<b>Número de Professores Equivalentes</b>	492,00	498,50	496,00	507,50	574,50
<b>9.1.1.5</b>	<b>Número de Funcionários Equivalentes com HU</b>	1.131,85	1.210,65	1.191,75	1.266,25	1.274,75
<b>9.1.1.6</b>	<b>Número de Funcionários Equivalentes sem HU</b>	607,00	607,00	552,00	581,00	591,50



Universidade Federal do Estado do Rio de Janeiro - UNIRIO  
Relatório de Gestão 2006

9.1.2.	Indicadores	Exercício				
		2002	2003	2004	2005	2006
9.1.2.1.0	Custo Corrente com HU / Aluno Equivalente	5.668,30	6.150,91	7.612,40	7.085,03	8.873,97
9.1.2.1.1	Custo Corrente sem HU / Aluno Equivalente	4.951,86	5.332,90	6.934,80	5.756,12	7.604,01
9.1.2.2	Aluno Tempo Integral / Número de Professores Equivalentes	9,00	10,12	11,98	10,41	9,71
9.1.2.3.0	Aluno Tempo Integral / Número de Funcionários Equivalentes com HU	4,00	4,17	4,98	4,17	4,38
9.1.2.3.1	Aluno Tempo Integral / Número de Funcionários Equivalentes sem HU	8,02	8,31	10,77	9,10	9,44
9.1.2.4.0	Funcionário Equivalente com HU / Número de Professores Equivalentes	2,37	2,43	2,40	2,50	2,24
9.1.2.4.1	Funcionário Equivalente sem HU / Número de Professores Equivalentes	1,23	1,22	1,11	1,14	1,03
9.1.2.5	Grau de Participação Estudantil - GPE	0,75	0,92	0,92	0,88	0,88
9.1.2.6	Grau de Envolvimento com a Pós-Graduação - GEPPG	0,04	0,04	0,04	0,06	0,07
9.1.2.7	Conceito CAPES	4,33	4,00	4,25	4,11	3,83
9.1.2.8	Índice de Qualificação do Corpo Docente - IQCD	3,22	3,19	3,21	3,33	3,30
9.1.2.9	Taxa de Sucesso na Graduação - TSG	0,57	0,52	0,71	0,54	0,52





## A<sub>G</sub> - TOTAL DE ALUNOS EFETIVAMENTE MATRICULADOS NA GRADUAÇÃO

<b>A<sub>G</sub> - Total de Alunos Efetivamente Matriculados na Graduação</b>		
<b>Área de Conhecimento</b>	<b>Curso / Modalidade / Habilitação</b>	<b>Matriculados</b>
<b>Ciências Biológicas</b>	Ciências Biológicas - Bacharelado	233
	Ciências Biológicas - Bacharelado - Habilitação Modalidade Médica	219
	Ciências Biológicas - Licenciatura	63
	Enfermagem - Bacharelado	460
	Medicina - Bacharelado	837
	Nutrição - Bacharelado	365
<b>Ciências Exatas</b>	Sistemas de Informação - Bacharelado	164
<b>Ciências Humanas</b>	História - Bacharelado e Licenciatura	170
	Pedagogia - Licenciatura	298
<b>Ciências Sociais Aplicadas</b>	Arquivologia - Bacharelado	247
	Biblioteconomia - Bacharelado	469
	Direito - Bacharelado	554
	Museologia - Bacharelado	272
	Turismo - Bacharelado	117
<b>Artes</b>	Artes Cênicas - Bacharelado	336
	Teatro - Licenciatura	87
	Música - Bacharelado	173
	Música - Licenciatura	195
<b>Total</b>		<b>5.254</b>



### A<sub>G</sub>TI - ALUNOS DA GRADUAÇÃO EM TEMPO INTEGRAL

A <sub>G</sub> TI - Alunos da Graduação em Tempo Integral										
Área de Conhecimento	Curso / Modalidade / Habilitação	D <sub>PC</sub>	N <sub>I</sub>	N <sub>DI</sub>	FR	Peso	N <sub>DI</sub> · D <sub>PC</sub>	1 + FR	(N <sub>I</sub> / N <sub>DI</sub> / 4) · D <sub>PC</sub>	A <sub>G</sub> TI
Ciências Biológicas	Ciências Biológicas - Bacharelado	4	76	31	0,1250	2,0	124	1,1250	45	184,50
	Ciências Biológicas - Bacharelado - Habilitação Modalidade Médica	4	73	29	0,1250	2,0	116	1,1250	44	174,50
	Ciências Biológicas - Licenciatura	2	38	33	0,1250	2,0	66	1,1250	3	76,75
	Enfermagem - Bacharelado	5	124	93	0,0660	1,5	465	1,0660	39	534,44
	Medicina - Bacharelado	6	168	126	0,0650	4,5	756	1,0650	63	868,14
	Nutrição - Bacharelado	5	115	67	0,0660	2,0	335	1,0660	60	417,11
Ciências Exatas	Sistemas de Informação - Bacharelado	4	60	2	0,1325	1,5	8	1,1325	58	67,06
Ciências Humanas	História - Bacharelado e Licenciatura	4	69	13	0,1000	1,0	52	1,1000	56	113,20
	Pedagogia - Licenciatura	4	108	58	0,1000	1,0	232	1,1000	50	305,20
Ciências Sociais Aplicadas	Arquivologia - Bacharelado	4	77	51	0,1200	1,5	204	1,1200	26	254,48
	Biblioteconomia - Bacharelado	4	169	55	0,1200	1,5	220	1,1200	114	360,40
	Direito - Bacharelado	5	155	93	0,1200	1,0	465	1,1200	78	598,30
	Museologia - Bacharelado	4	97	24	0,1200	1,0	96	1,1200	73	180,52
	Turismo - Bacharelado	4	50	0	0,1200	1,0	0	1,1200	50	50,00
Artes	Artes Cênicas - Bacharelado	4	89	27	0,1150	1,5	108	1,1150	62	182,42
	Teatro - Licenciatura	4	20	5	0,1150	1,5	20	1,1150	15	37,30
	Música - Bacharelado	4	50	21	0,1150	1,5	84	1,1150	29	122,66
	Música - Licenciatura	4	48	13	0,1150	1,5	52	1,1150	35	92,98
<b>Total</b>										<b>4.619,96</b>

D<sub>PC</sub> = Duração Padrão do Curso

N<sub>DI</sub> = Número de Diplomados

N<sub>I</sub> = Número de Ingressantes

FR = Fator de Retenção



### A<sub>GE</sub> - ALUNOS EQUIVALENTES DA GRADUAÇÃO

A <sub>GE</sub> - Alunos Equivalentes da Graduação											
Área de Conhecimento	Curso / Modalidade / Habilitação	D <sub>PC</sub>	N <sub>I</sub>	N <sub>DI</sub>	FR	Peso	N <sub>DI</sub> · D <sub>PC</sub>	1 + FR	(N <sub>I</sub> · N <sub>DI</sub> / 4) · D <sub>PC</sub>	A <sub>GTI</sub>	A <sub>GE</sub>
Ciências Biológicas	Ciências Biológicas - Bacharelado	4	76	31	0,1250	2,0	124	1,1250	45	184,50	369
	Ciências Biológicas - Bacharelado - Habilitação Modalidade Médica	4	73	29	0,1250	2,0	116	1,1250	44	174,50	349
	Ciências Biológicas - Licenciatura	2	38	33	0,1250	2,0	66	1,1250	3	76,75	153,5
	Enfermagem - Bacharelado	5	124	93	0,0660	1,5	465	1,0660	39	534,44	801,66
	Medicina - Bacharelado	6	168	126	0,0650	4,5	756	1,0650	63	868,14	3906,63
	Nutrição - Bacharelado	5	115	67	0,0660	2,0	335	1,0660	60	417,11	834,22
Ciências Exatas	Sistemas de Informação - Bacharelado	4	60	2	0,1325	1,5	8	1,1325	58	67,06	100,59
Ciências Humanas	História - Bacharelado e Licenciatura	4	69	13	0,1000	1,0	52	1,1000	56	113,20	113,2
	Pedagogia - Licenciatura	4	108	58	0,1000	1,0	232	1,1000	50	305,20	305,2
Ciências Sociais Aplicadas	Arquivologia - Bacharelado	4	77	51	0,1200	1,5	204	1,1200	26	254,48	381,72
	Biblioteconomia - Bacharelado	4	169	55	0,1200	1,5	220	1,1200	114	360,40	540,6
	Direito - Bacharelado	5	155	93	0,1200	1,0	465	1,1200	78	598,30	598,3
	Museologia - Bacharelado	4	97	24	0,1200	1,0	96	1,1200	73	180,52	180,52
	Turismo - Bacharelado	4	50	0	0,1200	1,0	0	1,1200	50	50,00	50
Artes	Artes Cênicas - Bacharelado	4	89	27	0,1150	1,5	108	1,1150	62	182,42	273,63
	Teatro - Licenciatura	4	20	5	0,1150	1,5	20	1,1150	15	37,30	55,95
	Música - Bacharelado	4	50	21	0,1150	1,5	84	1,1150	29	122,66	183,99
	Música - Licenciatura	4	48	13	0,1150	1,5	52	1,1150	35	92,98	139,47
<b>Total</b>											<b>9.337,18</b>

D<sub>PC</sub> = Duração Padrão do Curso

N<sub>DI</sub> = Número de Diplomados

N<sub>I</sub> = Número de Ingressantes

FR = Fator de Retenção



**A<sub>PG</sub> - TOTAL DE ALUNOS EFETIVAMENTE MATRICULADOS NA  
GRADUAÇÃO *STRICTO SENSU***

**PÓS-**

<b>A<sub>PG</sub> - Total de Alunos Efetivamente Matriculados na Pós-Graduação <i>Stricto Sensu</i></b>		
<b>Área de Conhecimento</b>	<b>Curso</b>	<b>Matriculados</b>
<b>Mestrado</b>	Educação	51,00
	Enfermagem	54,00
	Memória Social	52,50
	Museologia e Patrimônio	11,00
	Música	38,50
	Neurologia	43,50
	Teatro	65,50
<b>Doutorado</b>	Memória Social	11,00
	Música	27,00
	Teatro	28,50
<b>Total</b>		<b>382,50</b>



## A<sub>PG TI</sub> - ALUNOS DA PÓS-GRADUAÇÃO EM TEMPO INTEGRAL

<b>A<sub>PG TI</sub> - Alunos da Pós-Graduação em Tempo Integral</b>			
<b>Área de Conhecimento</b>	<b>Curso</b>	<b>Matriculados</b>	<b>A<sub>PG TI</sub></b>
<b>Mestrado</b>	Educação	51,00	102,00
	Enfermagem	54,00	108,00
	Memória Social	52,50	105,00
	Museologia e Patrimônio	11,00	22,00
	Música	38,50	77,00
	Neurologia	43,50	87,00
	Teatro	65,50	131,00
<b>Doutorado</b>	Memória Social	11,00	22,00
	Música	27,00	54,00
	Teatro	28,50	57,00
<b>Total</b>		<b>382,50</b>	<b>765,00</b>



## A<sub>R</sub> - TOTAL DE ALUNOS DE RESIDÊNCIA MÉDICA

<b>A<sub>R</sub> - Total de Alunos de Residência Médica</b>	
<b>Curso</b>	<b>Matriculados</b>
Alergia e Imunologia	1
Anestesiologia	7
Cirurgia Geral	12
Cirurgia Geral - Videolaparoscopia	1
Cirurgia Torácica	2
Clínica Médica	14
Dermatologia	3
Homeopatia	2
Nefrologia	1
Obstetrícia/Ginecologia	7
Oftalmologia	6
Ortopedia e Traumatologia	8
Otorrinolaringologia	8
Patologia	6
Pediatria	11
Pediatria - Neonatal	3
Pneumologia	2
Radiologia	1
Urologia	3
<b>Total</b>	<b>98</b>



## A<sub>R</sub>TI - ALUNOS DA RESIDÊNCIA MÉDICA EM TEMPO INTEGRAL

<b>A<sub>R</sub>TI - Alunos da Residência Médica em Tempo Integral</b>		
<b>Curso</b>	<b>Matriculados</b>	<b>A<sub>R</sub>TI</b>
Alergia e Imunologia	1	2
Anestesiologia	7	14
Cirurgia Geral	12	24
Cirurgia Geral - Videolaparoscopia	1	2
Cirurgia Torácica	2	4
Clínica Médica	14	28
Dermatologia	3	6
Homeopatia	2	4
Nefrologia	1	2
Obstetrícia/Ginecologia	7	14
Oftalmologia	6	12
Ortopedia e Traumatologia	8	16
Otorrinolaringologia	8	16
Patologia	6	12
Pediatria	11	22
Pediatria - Neonatal	3	6
Pneumologia	2	4
Radiologia	1	2
Urologia	3	6
<b>Total</b>	<b>98</b>	<b>196</b>

## **Editoria**

UNIRIO/PROPLAN

*Coordenação de Planejamento*

*Av. Pasteur, nº 296 / Sala 613*

*CEP 22290-240 – Urca – Rio de Janeiro – RJ*

*Telefone – (21) 2542-6232*

*Fax – (21) 2542-6203*

*E-mail – [planejamento@unirio.br](mailto:planejamento@unirio.br)*