



**UNIVERSIDADE FEDERAL DO ESTADO DO RIO DE JANEIRO – UNIRIO**

Centro de Ciências Biológicas e da Saúde – CCBS

Escola de Enfermagem Alfredo Pinto – EEAP

Curso de Pós-Graduação, em Nível de Especialização, sob a Forma de Treinamento em Serviço para Enfermeiros, nos Moldes de Residência

**PROCESSO SELETIVO PARA O PROGRAMA DE PÓS-GRADUAÇÃO EM ENFERMAGEM -  
(Edital Nº08/2020)**

**PROVA COM GABARITO EM NEGRITO**

1) A Rede de Atenção Psicossocial (RAPS) desenvolve suas ações e serviços de acordo com o Sistema Único de Saúde., Leia as afirmativas abaixo que versam sobre a RAPS e, em seguida, assinale a opção correta.

I) O conceito de território é central para RAPS, pois não se trata apenas de uma área geográfica, mas também de um determinado espaço onde se desenvolvem relações sociais, afetivas e histórico-culturais.

II) A RAPS foi instituída pela Portaria n. 3.088 de 23 de dezembro de 2002, que concretiza a Política Nacional de Saúde Mental, Álcool e Outras Drogas e os princípios da Reforma Psiquiátrica

III) A RAPS preconiza o modelo hospitalocêntrico e manicomial, priorizando os serviços que destinem acolhimento imediato aos portadores de transtornos mentais.

IV) Dentre as diretrizes de cuidado da RAPS, destacamos como uma estratégia de saúde pública, pautada no princípio da ética do cuidado, a Redução de Danos (RD), a qual visa diminuir o risco das vulnerabilidades social, individual e comunitária, associadas ao uso, abuso e dependência de drogas.

**A) As afirmativas I e IV estão corretas.**

B) As afirmativas I e III estão corretas.

C) Somente a afirmativa IV é correta.

D) As afirmativas III e IV estão corretas.

E) Todas as afirmativas estão corretas.

2) A RAPS é constituída por sete componentes. Cada um deles compreende um conjunto de ações e serviços que têm o propósito de atender às diferentes necessidades dos usuários e seus familiares. Assinale a alternativa que contém apenas os serviços referentes aos componentes da RAPS.

A) Serviço Residencial terapêutico, Centro de Convivência e Cultura e Unidade Mista e Unidade de Imunização.

**B) Serviço Residencial Terapêutico, SAMU 192, Unidade de Acolhimento.**

C) CAPS III, Comunidade Terapêutica e Unidade Básica de Saúde.

D) UPA 24 horas, Unidade de Acolhimento e Hospital Psiquiátrico.

3) Aproximadamente 95% da população que cometem ou tentam suicídio têm diagnóstico de transtorno mental. Em relação aos fatos e mitos relacionados ao comportamento suicida podemos afirmar:

A) Pessoas que falam que vão cometer o suicídio não o fazem. O suicídio acontece sem aviso prévio.

B) Você não consegue impedir uma pessoa de se suicidar. Ela está totalmente convencida a se matar.

C) O suicídio é hereditário, ou “vem de família”.

D) Todos os suicidas têm problemas mentais, e o suicídio é o ato de uma pessoa psicótica.

**E) A melhora depois da de uma depressão grave significa um aumento do risco de suicídio.**

4) O exame psíquico também é chamado de exame do estado mental, ou psicopatológico, começa no primeiro contato com o paciente, antes de se obterem os dados de identificação. Em relação às funções psíquicas avaliadas nesse exame é correto afirmar:

A) A lucidez constitui um estado de consciência clara, ou de vigilância plena por isso uma pessoa com delírios não está lúcida.

**B) Embora tenacidade e mobilidade possam diminuir ao mesmo tempo, não há situação em que ambas estejam aumentadas.**

C) Curso, forma e conteúdo constituem os aspectos do pensamento. O curso refere-se à relação entre as ideias do pensamento.

D) A sensopercepção é um fenômeno passivo, físico, periférico e objetivo, dentre suas alterações encontra-se a presença de delírios.

E) Por conação definimos o conjunto de atividades psíquicas direcionadas para a um processo de pensamento divergente e ao insight.

5) De todas as doenças que causam sofrimento na sociedade, a esquizofrenia é provavelmente responsável por causar maiores sofrimentos para o sujeito e a família. Em relação as intervenções relativas as práticas clínicas de enfermagem para aos comportamentos associados aos distúrbios psicóticos em vigência de processos do pensamento alterados, podemos afirmar:

A) Negue a crença falsa e use argumentos para contrariar a ideia delirante.

B) Demonstre afeto ao cuidar, para isso estabeleça contato físico.

C) Encoraje longas reflexões sobre o pensamento irracional.

**D) Use a dúvida razoável como uma técnica terapêutica.**

E) A rotatividade na equipe.

6) A equipe multidisciplinar deverá estar atenta ao posicionamento do paciente para realização de procedimento anestésico-cirúrgico. Todos devem estar atentos em promover o conforto e segurança ao posicionar o paciente na mesa operatória, protegendo-o contra possíveis danos. Portanto, **NÃO** é recomendado:

A) impedir contato direto do paciente com a superfície metálica da mesa de operação.

B) cuidar para que os membros inferiores e superiores nunca fiquem pendentes na mesa de operação.

C) aplicar movimentos firmes, delicados e seguros em quaisquer partes do corpo, para evitar distensões musculares.

**D) promover a hiperextensão das terminações nervosas, prevenindo paralisias e/ou parestesias, que podem ser irreversíveis.**

E) proteger proeminências ósseas, principalmente em pacientes idosos, crianças, obesos e desnutridos, para evitar a formação de úlceras por pressão, trombozes e compressão da circulação.

7) A lista de verificação da segurança cirúrgica, proposta pela Organização Mundial da Saúde (OMS), é realizada em três momentos distintos. As três checagens devem ser feitas, respectivamente, antes da indução anestésica, antes da incisão da pele e antes de o cliente deixar a sala de operação. Assinale a opção em que apresenta a checagem que deverá ser feita no **segundo momento** da lista de verificação.

A) verificação da segurança da anestesia concluída.

B) se há algum problema com equipamentos a ser abordado.

**C) verificar se foi administrado profilaxia antibiótica nos últimos 60 minutos.**

D) nome do procedimento registrado.

E) alergia conhecida.

8) Leia as opções e assinale a alternativa que possuem potenciais complicações intraoperatórias:

I) Náuseas e vômitos.

II) Hipotermia.

III) Hipertermia maligna.

IV) Anafilaxia.

V) Recuperação não intencional da consciência no período peroperatório.

A) I e IV estão corretas

B) I, III e IV estão corretas

C) II e V estão corretas

D) II, III e V estão corretas

**E) todas estão corretas**

9) "O pré-operatório começa quando se toma a decisão de realizar a intervenção cirúrgica e termina com a transferência do cliente para a sala de operação." (SMELTZER SC. et al, 2016). Assinale a opção que **NÃO** corresponde a afirmativa correta sobre o pré-operatório.

A) no pré-operatório deve-se desenvolver um plano de ação para que potenciais complicações sejam evitadas.

B) deve-se orientar o cliente a promover a expansibilidade pulmonar ideal que resulta na oxigenação do sangue após a anestesia.

**C) o termo de consentimento livre e esclarecido deve ser escrito em palavras e conceitos simples, de fácil entendimento, embora o cliente não tenha autonomia para decidir nas cirurgias eletivas.**

D) as orientações ao cliente visam prepará-lo física e emocionalmente para a cirurgia.

E) qualquer déficit nutricional deve ser corrigido antes da cirurgia para fornecer a quantidade adequada de proteínas para o reparo tecidual.

10) Leia as afirmativas a seguir, a respeito das cirurgias ambulatoriais, e após assinale a opção correta:

I) A enfermeira perioperatória é responsável pela avaliação do paciente quanto a fatores que podem levar a complicações potenciais durante o período perioperatório.

II) Os pacientes com classificação ASA 4 ou 5 são os candidatos perfeitos para a cirurgia ambulatorial.

III) A cirurgia ambulatorial é atraente porque causa pouca perturbação das atividades rotineiras, menor separação da família ou pessoas próximas, menor tempo de afastamento do trabalho, e menos preocupações financeiras.

IV) Os cuidados de enfermagem devem ser consistentes com os padrões de prática de enfermagem perioperatória estabelecidos, e devem incluir o paciente, familiares e pessoas próximas durante a experiência cirúrgica.

A) I e II estão corretas.

B) II e III estão corretas.

C) I, II e III estão corretas.

**D) I, III e IV estão corretas.**

E) III e IV estão corretas.

11) O cuidado de enfermagem do cliente internado que está se recuperando de uma cirurgia é primordial. São consideradas intervenções de enfermagem para a prevenção de complicações respiratórias, **exceto**:

A) para incentivar a expansão pulmonar, o cliente é incentivado a bocejar ou realizar inspirações máximas sustentadas para criar uma pressão negativa intratorácica de 40 mmHg e expandir o volume pulmonar até a capacidade total.

**B) para remover as secreções e prevenir a pneumonia, a enfermeira incentiva o cliente a mudar de decúbito, respirar fundo, tossir e usar o espirômetro de incentivo 2 vezes por dia.**

C) a tosse é contraindicada para clientes com lesão na cabeça ou que foram submetidos a cirurgia intracraniana, por causa do risco de elevação da pressão intracraniana.

D) os agentes analgésicos são administrados para possibilitar uma tosse mais eficaz, e o oxigênio, conforme prescrito, para prevenir ou aliviar a hipoxia.

E) a deambulação precoce aumenta o metabolismo e a aeração pulmonar, logo, o cliente é incentivado a sair do leito assim que possível.

12) A respeito da anestesia geral, assinale a opção **incorreta**:

A) os clientes sob anestesia geral não conseguem despertar, nem mesmo quando submetidos a estímulos dolorosos.

B) os clientes que correm maior risco de recuperação não intencional da consciência no período perioperatório são aqueles submetidos a cirurgia cardíaca, obstétrica e vítimas de traumatismos graves.

C) qualquer condição que diminui o fluxo sanguíneo periférico, pode reduzir a dose de medicação anestésica necessária.

**D) a anestesia geral é composta por três etapas respectivamente, início da anestesia, excitação e depressão bulbar.**

E) os agentes anestésicos utilizados na anestesia geral são administrados por inalação ou por via intravenosa.

13) A Política Nacional de Atenção Integral à Saúde da Criança (2018) é orientada por oito princípios. Dentre eles, destaca-se a Integralidade do cuidado, que consiste em:

A) promover ações em todos os níveis de atenção para a totalidade das crianças, incluindo o cuidado especializado.

B) promover acesso de todas as crianças aos serviços de saúde, priorizando a primeira infância.

**C) executar ações de promoção, de prevenção, de tratamento, de reabilitação e de cuidado às crianças, garantindo acesso a todos os níveis de atenção.**

D) desenvolver ações visando à saúde da criança, independentemente de suas necessidades.

E) promover um ambiente facilitador à vida, fortalecendo o vínculo entre criança, mãe/família/cuidadores e profissionais de saúde.

14) Sobre a transmissão vertical da mãe para a criança durante a gravidez, identifique as afirmativas abaixo como verdadeiras (V) ou falsas (F).

( ) Apenas o tétano neonatal é considerado evento sentinela grave.

( ) As ações em doenças sexualmente transmissíveis/vírus da imunodeficiência humana/síndrome da imunodeficiência adquirida (DST/HIV/aids) voltadas para gestantes e crianças têm conseguido diminuir significativamente o risco da transmissão vertical do HIV no Brasil, graças a oferta de exames diagnósticos e quimioprofilaxia adequados durante a gestação, o parto e o puerpério.

( ) Quanto à sífilis persiste o desafio de qualificação e de agilização do diagnóstico e do tratamento em tempo oportuno da gestante e de seu parceiro, com o Brasil ainda mantendo índices inaceitavelmente elevados de bebês com sífilis congênita.

( ) Toda gestante deve ser orientada, no pré-natal, a realizar exames para identificar doenças que possam ser transmitidas aos seus bebês, em especial as infecções pelo vírus do HIV, STORCH (sífilis, toxoplasmose, rubéola, citomegalovirose, herpes simples) e do vírus zika, sob o seu consentimento e direito ao sigilo do resultado.

**Assinale a sequência correta:**

A) (F), (V), (V), (V).

B) (V), (V), (V), (F).

C) (V), (V), (F), (V).

D) (F), (F), (V), (V).

E) (V), (V), (F), (F).

15) Sobre os Determinantes Biológicos do Crescimento e do Desenvolvimento da criança e do adolescente, marque a resposta **errada**:

A) O acompanhamento do gráfico de crescimento é um parâmetro adequado na avaliação da criança.

B) O surgimento de características sexuais secundárias acontece em estágios específicos.

**C) Na infância e da adolescência o crescimento físico só é verificado através do aumento do peso e da estrutura.**

D) O crescimento em crianças com síndrome de Down apresenta velocidade mais lenta entre 6 meses e 3 anos e depois de novo na adolescência.

E) Quando o déficit de crescimento tem uma causa secundária, como uma doença grave ou desnutrição aguda, a recuperação da doença ou o estabelecimento de uma dieta adequada produzirá uma aceleração intensa da velocidade de crescimento.

16) O índice de Apgar é uma importante avaliação da adaptação do recém-nascido ao meio extrauterino. Avalie as afirmativas abaixo e marque a correta:

- A) O índice de Apgar deve ser avaliado apenas no 1º e 5º minutos após o nascimento.
- B) A cada um dos cinco sinais avaliados pelo Apgar é atribuído um valor que varia de 0 a 10.
- C) Tosse e espirro são indicativos de dificuldade respiratória e portanto pontuam 1 no item respiração.
- D) Quanto à coloração, quando o recém-nascido apresenta extremidades cianóticas deve ser atribuída nota 0 a este item.
- E) O recém-nascido atinge nota 2 no item frequência cardíaca quando esta se encontra maior que 100 batimentos por minuto.**

17) A insuficiência respiratória em menores de 2 meses é uma resposta clínica de diferentes patologias, que podem apresentar-se nos primeiros dias pós-natal e colocar em perigo a vida e a integridade neurológica da criança. As causas mais frequentes da insuficiência respiratória são, **exceto**:

- A) Doença da Membrana Hialina.
- B) Asfixia neonatal.
- C) Bronquiolite.
- D) GASTROQUISE.**
- E) Taquipnéia transitória.

18) O Sr. R.M.M encontra-se na unidade de terapia intensiva e apresentou os seguintes resultados gasométricos:  $PH=7,2$ ;  $PaCO_2$  52mmHg;  $HCO_3= 13mEq/L$ . O enfermeiro ao analisar esse resultado, deverá planejar sua assistência para o seguinte distúrbio:

- A) Acidose respiratória e metabólica.**
- B) Alcalose respiratória e metabólica.
- C) Acidose respiratória.
- D) Alcalose metabólica.
- E) Acidose metabólica.

19) O som respiratório adventício caracterizado por estalidos descontínuos, macios, com alta tonalidade, que ocorrem durante a inspiração, denomina-se:

- A) Sibilos Musicais.
- B) Estertores.**
- C) Roncos.
- D) Sibilos.
- E) Atritoes

20) O enfermeiro identificou na monitorização eletrocardiográfica de um paciente internado na UTI, a ausência de condução elétrica através do nódulo AV, conforme demonstrado no traçado a seguir. Essa arritmia cardíaca é denominada de:

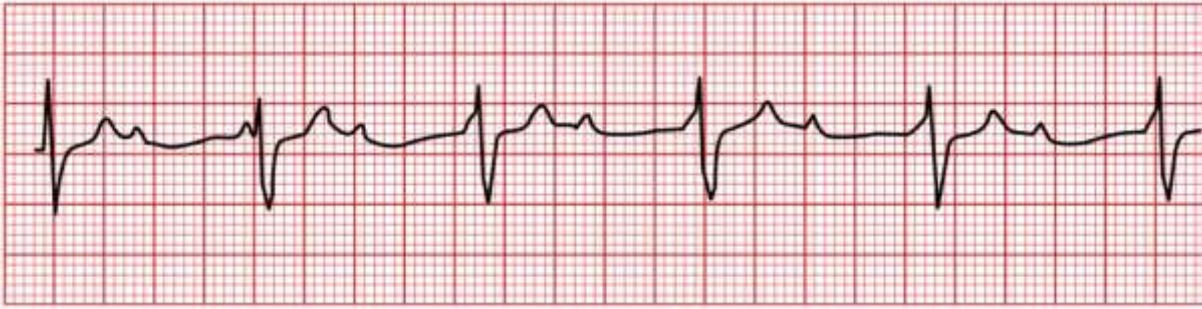

**A) Bloqueio Atrioventricular de 3º Grau.**

B) Taquicardia Ventricular.

C) Assistolia

D) Bradicardia

E) Bloqueio Atrioventricular de 2º Grau.

21) O Dinitrato de Isorbida e a Hidralazina são exemplos de medicamentos:

A) Bloqueadores dos canais de cálcio.

B) Beta-Bloqueadores.

C) Diuréticos.

**D) Vasodilatadores.**

E) Inibidores da ECA.

22) Dentre as prováveis complicações da Enterite Regional (Doença de Crohn) destaca-se:

A) Hemorragia digestiva alta.

**B) Distúrbio hidroeletrólítico.**

C) Megacólon tóxico.

D) Constipação.

E) Câncer Anal.

23) Procedimentos invasivos, imunossupressão e doença crônica são fatores de risco em quadros de choque :

A) Hipovolêmico.

B) Neurogênico.

C) Circulatório.

D) Anafilático.



24) Correlacione a primeira coluna com a segunda:

- |                  |                |
|------------------|----------------|
| 1.Hipercalcemia  | ( ) 0.2 mmol/L |
| 2.Hipopotassemia | ( ) 115 mmol/L |
| 3.Hipernatremia  | ( ) 4,5 mmol/L |
| 4.Hipomagnesemia | ( ) 2.5 mmol/L |
| 5.Hiponatremia   | ( ) 165 mmol/L |

A) 2-3-5-4-1.

B) 1-4-3-5-2.

**C) 4-5-1-2-3.**

D) 5-4-3-2-1.

E) 3-2-5-4-1.

25) Para ajudar a um paciente que esteja sufocado por um objeto estranho, a enfermeira deverá realizar a manobra denominada de:

**A) Heimlich.**

B) Valsalva.

C) Kristeller.

D) Leopold.

E) Ortolani.

26) ACM, 23 anos, sexualmente ativa, queixa-se de corrimento vaginal ao enfermeiro durante a consulta ginecológica. Assinale a alternativa correta, no que tange a conduta desse profissional.

**A) Realizar a anamnese, fazer exame especular e toque vaginal. Caso haja sinais de cervicite, presença de mucopus, friabilidade e sangramento ou dor à mobilização do colo, deverá tratar gonorreia e clamídia, convocar e tratar parcerias sexuais.**

B) Realizar a anamnese, exame especular e toque vaginal. Caso haja sinais de cervicite, presença de mucopus, friabilidade e sangramento ou dor à mobilização do colo, deverá encaminhar à consulta médica para realizar o tratamento.

C) Realizar a anamnese, exame especular e toque vaginal. Caso haja sinais de cervicite, presença de mucopus, friabilidade e sangramento ou dor à mobilização do colo, deverá tratar candidíase e oferecer sorologia HIV, sífilis, hepatites B, convocar e tratar parcerias sexuais.

D) Realizar a anamnese, exame especular e toque vaginal. Caso haja sinais de cervicite, presença de mucopus, friabilidade, deverá tratar vaginoses ou vulvovaginites, convocar e tratar parcerias sexuais.

E) Realizar a anamnese, exame especular e toque vaginal. Caso haja sinais de cervicite, presença de mucopus, friabilidade e sangramento ou dor à mobilização do colo, deverá realizar citopatológico e aguardar o resultado para realizar o tratamento.

27) MST, com 10ª semanas de idade gestacional, recebeu resultado de Teste rápido positivo para sífilis durante a realização da consulta de pré-natal. A enfermeira prescreve o tratamento terapêutico. Marque a alternativa correta:

- A) penicilina benzatina, em dose única de 2.400.000 UI.
- B) penicilina G, em duas doses, 3.600.000 UI, intervalo de 7 dias.
- C) penicilina cristalina, 100.000 U, em 7 doses, intervalo de 5 dias.
- D) penicilina procaína, 3 aplicações de 2.400.000 UI, intervalo de 7 dias.

**E) penicilina benzatina, 2.400.000 UI, em três doses, intervalo de uma semana.**

28) O Brasil, o câncer de colo do útero, é o quarto tipo de câncer mais comum entre as mulheres. Atingir alta cobertura no rastreamento da população definida como alvo, é o componente mais importante para que se obtenha significativa redução da incidência e da mortalidade por esse tipo de câncer. Nesse sentido, marque a alternativa incorreta.

A) Para mulheres com mais 64 anos de idade, que nunca realizaram o exame citopatológico, deve-se realizar dois exames com intervalo de um a três anos. Se ambos os exames forem negativos, elas podem ser dispensadas de exames adicionais.

**B) Na identificação de quaisquer anormalidades durante o procedimento de coleta de material do exame citopatológico do colo uterino, é imprescindível somente a avaliação do médico.**

C) A Atenção Básica, em especial a Estratégia Saúde da Família (ESF), tem importante papel na ampliação do rastreamento e monitoramento da população feminina.

D) O rastreamento deve ser feito em todas as mulheres, até os 64 anos de idade, a cada três anos, se os dois primeiros exames anuais forem normais.

E) O rastreamento deve ser realizado a partir de 25 anos, em todas as mulheres que iniciaram atividade sexual.

29) O Ministério da Saúde, considerando que a saúde da mulher é uma prioridade, elaborou a “Política Nacional de Atenção Integral à Saúde da Mulher – Princípios e Diretrizes”, em parceria com diversos setores da sociedade, em especial com o movimento de mulheres, o movimento negro e o de trabalhadoras rurais, sociedades científicas, pesquisadores e estudiosos da área, organizações não governamentais, gestores do SUS e agências de cooperação internacional. Nessa perspectiva, tem como objetivos específicos algumas ações e estratégias, exceto:

A) Implantação e implementação da atenção à saúde da mulher no climatério.

B) Implantação de um modelo de atenção à saúde mental das mulheres sob o enfoque de gênero.

C) Promoção da atenção à saúde da mulher negra, das trabalhadoras do campo e da cidade;

**D) Implantação da assistência em planejamento familiar às mulheres adultas no âmbito da atenção integral à saúde.**

E) Promoção da atenção à saúde das mulheres em situação de prisão, incluindo a promoção das ações de prevenção e controle de IST e do HIV/aids.

30) Sobre o diabetes mellitus gestacional (DMG), é correto afirmar que:

A) Na maioria dos casos de DMG, há riscos de mal formação fetal grave.

B) A gestante com DMG pode ser acompanhada em consultas de pré-natal de baixo risco.

C) Os medicamentos hipoglicemiantes orais são indicados para o controle glicêmico na gestação.

D) As gestantes necessitam de medicamentos para controlar as taxas glicêmicas, além, do controle alimentar, exercícios físicos e suspensão do fumo, para manter o controle glicêmico.

**E) é considerado fator de risco, ser maior que 35 anos ou mais; ter sobrepeso, obesidade ou ganho de peso excessivo na gestação atual; baixa estatura ( $\leq 1,50$  m); história familiar de DM em parentes de 1º grau.**

31) De acordo com a Lei nº 8.142, a qual dispõe sobre a participação da comunidade na gestão do Sistema Único de Saúde (SUS) e sobre as transferências intergovernamentais de recursos financeiros na área da saúde, são instâncias colegiadas e deliberativas do SUS em cada esfera de governo:

A) Fundos de Saúde: Municipal, Estadual e Nacional.

**B) Conselhos de Saúde: Municipal, Estadual e Nacional.**

C) Planos de Saúde: Municipal, Estadual, Regional e Nacional.

D) Comissões de Saúde: Municipal, Estadual, Regional e Nacional.

E) Regiões de Saúde: por meio do Contrato Organizativo de Ação Pública em Saúde (COAP).

32) Com base na Lei nº 8.080 de 1990, que dispõe sobre as condições para a promoção, proteção e recuperação da saúde, a organização e o funcionamento dos serviços correspondentes, avalie as seguintes afirmativas:

I) Assegura como um dos objetivos do Sistema Único de Saúde (SUS) a identificação e divulgação dos fatores condicionantes e determinantes da saúde.

II) Enfatiza a descentralização político-administrativa dos serviços para os estados e para a União, com direção única em cada esfera de governo.

III) Atribui, no âmbito administrativo às diferentes esferas de governo, o acompanhamento, a avaliação e a divulgação do nível de saúde da população e das condições ambientais.

Assinale a alternativa que contém apenas afirmações **corretas**:

A) I, apenas.

B) II, apenas.

C) III, apenas.

D) I e II, apenas.

**E) I e III, apenas.**

33) No que se refere à gestão financeira e planejamento do Sistema Único de Saúde (SUS), é correto afirmar que:

A) Os recursos financeiros são depositados em conta especial, em cada esfera de sua atuação, e movimentados sob fiscalização dos respectivos gestores, que divulgam à população.

B) Um dos critérios para o estabelecimento de valores a serem transferidos a Estados, Distrito Federal e Municípios é a realização da Conferência de Saúde, a fim de garantir a participação popular.

**C) Situações emergenciais ou de calamidade pública na área de saúde possibilitam a transferência de recursos para o financiamento de ações não previstas nos planos de saúde.**

D) Os planos de saúde que compõem a saúde suplementar são a base das atividades e programações de cada nível de direção do Sistema Único de Saúde.

E) Os Conselhos de Saúde estabelecem as diretrizes a serem observadas na elaboração dos planos de saúde, devendo considerar, prioritariamente, a vontade da maioria da população e a quantidade de serviços de saúde disponíveis.

34) O Movimento da Reforma Sanitária é considerado um dos principais marcos históricos na criação do Sistema Único de Saúde (SUS), que culminou no direito universal à saúde, garantido na Constituição Federal de 1988. Sobre o Movimento da Reforma Sanitária, analise as afirmações a seguir:

I) Foi um movimento social que conseguiu agregar diferentes grupos de interesse, com distintas origens sociais, gêneros e etnias em torno de um projeto comum: direito à saúde, SUS e democracia.

II) Os participantes do Movimento eram vinculados a governos favoráveis às Políticas Públicas, movimentos sociais ou membros da sociedade sem ligação a algum grupo específico.

III) A gestão participativa e o controle social do Estado pela sociedade são instrumentos organizacionais presentes no SUS que foram derivados do Movimento.

IV) O Movimento ocorreu graças à mobilização de docentes de universidades brasileiras que possuem cursos de formação na área da saúde.

V) O Movimento foi responsável pela criação do SUS e, partir de 1988, a elaboração de Políticas Públicas para o SUS é de responsabilidade dos governos eleitos pela população.

Assinale a alternativa que contém apenas afirmações **corretas**:

**A) I, II e III, apenas.**

B) I, II e IV, apenas.

C) I, III e IV, apenas.

D) II, III e IV, apenas.

E) II, III e V, apenas.

35) Sobre as Regiões de Saúde, estabelecidas pelo Decreto 7.508 de 2011 é correto afirmar que:

A) A gestão administrativa das Regiões de Saúde e a elaboração dos Planos Regionais de Saúde são ações realizadas pelos Comitês Regionais Intergestores de Saúde.

**B) Possuem o objetivo de integrar a organização, o planejamento e a execução de ações e serviços de saúde.**

C) São espaços geográficos contínuos e constituídos por agrupamentos de municípios limítrofes, desde que sejam da mesma unidade federativa.

D) O recurso financeiro destinado às Regiões de Saúde é transferido do Fundo Nacional de Saúde para o Fundo Regional de Saúde, de forma direta.

E) Devem conter, no mínimo, serviços de atenção primária, urgência e emergência, atenção psicossocial e atenção ambulatorial especializada e hospitalar.

36) De acordo com a Portaria nº 2.135 de 25 de setembro de 2013, a qual estabelece diretrizes para o processo de planejamento no âmbito do Sistema Único de Saúde (SUS), o planejamento no âmbito do SUS terá como base os seguintes pressupostos:

**A) transparência e visibilidade da gestão da saúde, mediante incentivo à participação da comunidade.**

B) planejamento como responsabilidade federal, a ser desenvolvida de forma centralizada pelos três entes federados.

C) planejamento a partir das necessidades de saúde elaboradas pela gestão federal nas Comissões Intergestores Tripartite (CIT).

D) compatibilização entre o Contrato Organizativo de Ação Pública em Saúde (COAP) e as avaliações das Comissões Intergestores Tripartite (CIT).

E) necessidades de saúde e iniciativas da saúde, para o planejamento descendente no âmbito do SUS.

37) De acordo com o Decreto 7.508, de 28 de junho de 2011, o qual dispõe sobre a organização do Sistema Único de Saúde – SUS, leia o parágrafo a seguir para completá-lo:

O Contrato Organizativo de Ação Pública da Saúde (COAP) resultará da integração dos \_\_\_\_\_ dos entes federativos na \_\_\_\_\_, tendo como fundamento as pactuações estabelecidas pela \_\_\_\_\_.

Assinale a opção que melhor completa o parágrafo:

A) planos de saúde; Região de Saúde; rede saúde.

B) relatórios de gestão; Região de Saúde; conferência de saúde.

C) planejamentos municipais; Rede de Atenção à Saúde; Região de Saúde.

D) relatórios de gestão, Região de Saúde; Comissão Intergestores Tripartite (CIT).

**E) planos de saúde; Rede de Atenção à Saúde; Comissão Intergestores Tripartite (CIT).**

38) A Política Nacional de Vigilância em Saúde (PNVS) é uma política pública de Estado e função essencial do SUS, tendo caráter universal, transversal e orientador do modelo de atenção nos territórios, sendo a sua gestão de responsabilidade exclusiva do poder público. É correto afirmar que a PNVS tem a seguinte diretriz:

A) Construir práticas de gestão para ampliação de novas tecnologias, com a inserção das ações de vigilância em saúde, em especial na rede privada.

**B) Avaliar o impacto de novas tecnologias e serviços relacionados à saúde de forma a prevenir riscos e eventos adversos.**

C) Pactuar as responsabilidades municipais de forma consonante com os princípios do SUS, respeitando as diretrizes da gestão federal.

D) Promover a cooperação e o intercâmbio técnico científico entre as universidades da rede pública e privada.

E) Abranger ações voltadas à saúde pública, com intervenções voltadas às práticas coletivas e fragilização das práticas individuais, na rede de atenção.

39) Assinale a alternativa correta quanto à Linha de Cuidado, segundo a Resolução nº 588, de 12 de julho de 2018, a qual institui a Política Nacional de Vigilância em Saúde (PNVS):

A) Sistema lógico que organiza o funcionamento das redes de atenção à saúde, articulando, de forma singular, as relações entre os componentes da rede e as intervenções sanitárias.

B) Conjunto de ações e serviços que propiciam o conhecimento e a detecção de mudanças nos fatores determinantes e condicionantes do meio ambiente que interferem na saúde humana.

C) Designa tanto os processos geradores quanto as características das populações e territórios que possuem maiores dificuldades em absorver os impactos decorrentes de diferentes e variados graus de eventos de risco.

D) Conjunto articulado de ações e serviços preventivos e curativos, individuais e coletivos, exigidos para cada caso em todos os níveis de complexidade do sistema.

**E) Forma de articulação de recursos e das práticas de produção de saúde, orientadas por diretrizes clínicas, entre as unidades de atenção de uma dada região de saúde, para a condução oportuna, ágil e singular dos usuários.**

40) São considerados como instrumentos para o planejamento no âmbito do SUS, segundo a Portaria nº 2.135 de 25 de setembro de 2013:

A) Planejamento Municipal, Contrato Organizativo de Ação Pública em Saúde (COAP) e Monitoramento em saúde.

B) Planejamento Municipal, Contrato Organizativo de Ação Pública em Saúde (COAP) e Relatório de Gestão.

C) Plano de Saúde, Relatório de Gestão e Avaliação em Saúde.

**D) Plano de Saúde, Programações Anuais e Relatório de Gestão.**