

**Universidade Federal do  
Estado do Rio de Janeiro  
UNIRIO**



**RELATÓRIO DE GESTÃO  
2005**

**Reitora da Universidade Federal do Estado do Rio de Janeiro – UNIRIO**

*Professora Malvina Tania Tuttmann*

**Vice-Reitor**

*Professor Luiz Pedro San Gil Jutuca*

**Pró-Reitora de Graduação**

*Professora Nilci da Silva Guimarães*

**Pró-Reitora de Pós-Graduação e Pesquisa**

*Professora Florence Romijn Tocantins*

**Pró-Reitora de Extensão e Assuntos Comunitários**

*Professora Regina Guedes Moreira Guimarães*

**Pró-Reitor de Planejamento**

*Professor Luiz Cleber Gak*

**Pró-Reitor de Administração**

*Professor Luiz Azar Miguez*

**Decano do Centro de Ciências Biológicas e da Saúde**

*Professora Lucia Marques Alves Vianna*

**Decano do Centro de Ciências Exatas e Tecnologia**

*Professor Astério Kiyoshi Tanaka*

**Decano do Centro de Ciências Humanas e Sociais**

*Professor Luiz Cleber Gak*

**Decana do Centro Ciências Jurídicas e Políticas**

*Professora Rosalina Correa de Araújo*

**Decano do Centro de Letras e Artes**

*Professor Luiz Paulo de Oliveira Sampaio*

**Diretora do Arquivo Central**

*Professora Sonia Helena da Costa Kaminitz*

**Diretora da Biblioteca Central**

*Márcia Valeria da Silva de Brito Costa*

**Diretor Geral do Hospital Universitário Gaffrée e Guinle**

*Professor Marco Antonio Esteves Areal*



**Ministério da Educação**  
**Universidade Federal do Estado do Rio de Janeiro - UNIRIO**

# Relatório de Gestão

# 2005

Rio de Janeiro - RJ  
2006

## **ELABORAÇÃO**

### ***Pró-Reitor de Planejamento***

*Luiz Cleber Gak*

### ***Coordenadora de Planejamento***

*Cristina Conceição Nogueira Figueiredo*

### ***Equipe Técnica***

*Astride Izabel Costa Pais Rangel*

*Maria do Rozário de Souza Guerra*

*Wanise Lins Guanabara*

### ***Capa***

*Astride Izabel Costa Pais Rangel*

U58 Universidade Federal do Estado do Rio de Janeiro (2003-).  
Relatório de gestão : 2005 / Universidade Federal do Estado do Rio de Janeiro. Pró-Reitoria de Planejamento. – Rio de Janeiro: A Pró-Reitoria, 2006.  
92p.

1. Universidade Federal do Estado do Rio de Janeiro (2003-). 2. Universidades e faculdades – Administração. I. Universidade Federal do Estado do Rio de Janeiro (2003-). Pró-Reitoria de Planejamento. II. Título.

CDD – 378.100098153



## ÍNDICE

Apresentação .....	5
Eixos e Objetivos .....	7
Dados Gerais .....	8
Organograma Geral .....	9
REITORIA .....	11
Coordenadoria de Educação a Distância .....	12
Assessoria Cultural .....	12
Consultoria de Relações Internacionais .....	14
Consultoria na Área da Saúde .....	15
Núcleo da Imagem e do Som .....	16
Coordenação de Comunicação Social .....	17
Gabinete da Reitoria .....	18
Assessoria de Engenharia .....	21
Coordenação de Assuntos Administrativos .....	22
Procuradoria Geral .....	25
Auditoria Interna .....	26
GESTÃO ACADÊMICA	
Pró-Reitoria de Graduação .....	27
Centro de Ciências Biológicas e da Saúde	
Escola de Ciências Biológicas .....	32
Escola de Enfermagem Alfredo Pinto .....	34
Escola de Medicina e Cirurgia .....	37
Escola de Nutrição .....	38
Centro de Ciências Exatas e Tecnologia	
Escola de Informática Aplicada .....	39
Centro de Ciências Humanas e Sociais	
Escola de Arquivologia .....	39
Escola de Biblioteconomia .....	40
Escola de Educação .....	41
Escola de História .....	42
Escola de Museologia .....	43
Curso de Turismo .....	44
Curso de Pedagogia para os Anos Iniciais do Ensino Fundamental .....	45
Centro de Ciências Jurídicas e Políticas .....	46
Centro de Letras e Artes	
Escola de Teatro .....	47
Instituto Villa-Lobos .....	48
Pró-Reitoria de Pós-Graduação e Pesquisa .....	49



Pró-Reitoria de Extensão e Assuntos Comunitários .....	51
<b>GESTÃO OPERACIONAL</b>	
Pró-Reitoria de Planejamento .....	57
Pró-Reitoria de Administração .....	61
Arquivo Central .....	65
Biblioteca Central .....	66
Hospital Universitário Gaffrée e Guinle .....	68
<b>TABELAS</b> .....	<b>71</b>
<b>INDICADORES DE GESTÃO</b> .....	<b>85</b>



## APRESENTAÇÃO

O ano de 2005 foi marcado, na UNIRIO, pelo desafio de colocar em prática um projeto de gestão universitária pautado na ética, no respeito às diferenças, no diálogo e no compromisso de tornar melhor e mais digna a vida, em toda a sua complexidade. Desta forma, é natural que o Programa de Gestão para o período 2004 – 2008 esteja alicerçado em princípios que transitam pelas áreas acadêmicas e administrativas, quais sejam:

- A Universidade deve ser pública, gratuita e primar pela **qualidade acadêmica com compromisso social**.
- A autonomia pedagógica e administrativa da Universidade não deve descomprometer o poder público de suas responsabilidades educacionais.
- A gestão participativa viabiliza um efetivo desenvolvimento acadêmico e administrativo da Universidade e torna realidade à idéia de representatividade, transparência e ação coletiva.
- A Universidade deve desenvolver amplas oportunidades de investigação nas diversas áreas do conhecimento, definindo políticas que consolidem as ações já existentes e possibilitem a abertura de novas linhas de pesquisa.
- A definição de uma política de Avaliação Institucional é indispensável, pois possibilita a tomada de decisões coletivas, imprescindível na reorientação de novos caminhos para os Cursos ministrados e para a Gestão da Universidade.

Foi assim, com tais sinalizadores de referência, que a UNIRIO tratou das importantes questões institucionais ao largo deste ano. A ampliação de mecanismos de participação tornou-se a marca central das ações realizadas. Exercitamos a prática de ouvir e efetivamente escutar a comunidade, de olhar e ver o que, por vezes, é difícil mostrar ou perceber.

Apesar das Universidades Públicas Brasileiras navegarem em mares aparentemente revoltos, a UNIRIO manteve o seu rumo: está avançando, alargando os seus espaços internos e externos, crescendo em qualidade acadêmica e no seu comprometimento social, sem excludência.

Nesta trajetória de um ano, podemos enumerar algumas realizações e conquistas que compõem o presente relatório, frutos do trabalho comprometido de profissionais e alunos de nossa Universidade. São, apenas, exemplos de tantas outras experiências narradas neste documento: implantação de mecanismos para possibilitar maior participação da comunidade universitária na definição de procedimentos relativos à alocação de recursos, e no estabelecimento de prioridades orçamentárias, envolvendo a representação de todos os setores da Universidade; desenvolvimento de um programa para a manutenção e recuperação das condições dos prédios e da infra-estrutura dos “campi”, com especial atenção para o Hospital Universitário Gaffrée e Guinle; certificação do Hospital Universitário como Hospital de Ensino; implantação de políticas e diretrizes



para os Assuntos Comunitários, em especial para a Assistência Estudantil (bolsa permanência); destaque às atividades culturais como um dos eixos prioritários da gestão, incentivando, desenvolvendo e apoiando ações e projetos na área cultural, que possibilitem e espelhem a participação – na produção ou fruição – da comunidade universitária, promovendo estreita articulação entre as áreas do conhecimento contempladas pela universidade, em suas funções de extensão, ensino e pesquisa; instituição de parcerias com setores público e privado que possibilite à Universidade arcar com os seus projetos culturais, sem perda de continuidade ou da excelência dos mesmos, sempre respeitando os princípios sinalizadores de referência da gestão, muito especialmente o caráter público e gratuito da educação superior, e, no âmbito da cultura, a preservação de quaisquer ranços de xenofobia, de agressão aos direitos humanos ou dirigismo cultural; implantação de uma política de aquisição de livros para todos os cursos da Universidade (graduação e pós-graduação); implantação de três postos de consulta à Internet nas bibliotecas da área da saúde; implantação digital de teses e dissertações; presença da UNIRIO em termos internacionais, em especial nas Universidades espanholas e portuguesas, pertencentes ao Grupo Tordesilhas, com a intenção de somar esforços mútuos que concretizem os verdadeiros e reais interesses dos povos ibero-americanos, bem como o fortalecimento de parcerias com Universidades estrangeiras, que já vêm desenvolvendo ações conjuntas com a UNIRIO, especialmente na área cultural; estabelecimento de gestão junto aos órgãos governamentais, destacando-se o Ministério da Educação e o Ministério da Saúde, de forma intensificada, para atendimento às necessidades orçamentárias e financeiras da Universidade – Reformas no HUGG; Reforma no prédio da Rua Voluntários da Pátria, bem como atendimento pela Secretaria de Ensino Superior do Mec – SESu – ao Programa de Expansão Acadêmica da UNIRIO, nas áreas de Ciências Jurídicas e de Turismo; introdução de mecanismos acadêmicos e administrativos para a flexibilização curricular; criação de publicações: Coleção Conexões, Jornal Plural, UNIRIO Informa, além da criação do Núcleo de Editoração.

O que foi realizado no ano de 2005 é resultado da dedicação, do envolvimento, do sonho de profissionais e alunos que acreditam no potencial da UNIRIO e na população do nosso país. Pela visibilidade desse compromisso, a UNIRIO está se tornando cada vez mais respeitada no meio acadêmico nacional e internacional, e com o devido reconhecimento da sociedade da qual se orgulha de pertencer.

Março 2006

*Malvina Tania Tuttman*  
*Reitora*

*Luis Pedro San Gil Jutuca*  
*Vice-Reitor*





## **EIXOS E OBJETIVOS**

Considerando a missão, princípios e objetivos estabelecidos no Estatuto da Universidade, foi definido um conjunto de Eixos, desdobrados em objetivos específicos, que fundamentam o desenvolvimento das ações acadêmicas e administrativas a partir de 2005.

- **Eixo 1: Expansão com democratização da oferta;**
- **Eixo 2: Interdisciplinaridade diante do conhecimento;**
- **Eixo 3: Inserção internacional e ampliação das parcerias;**
- **Eixo 4: Dinamização da gestão acadêmica e administrativa;**
- **Eixo 5: Democratização da gestão;**
- **Eixo 6: Qualidade de vida e melhoria das condições de trabalho da comunidade universitária;**
- **Eixo 7: Modernização institucional.**



## DADOS GERAIS

A Universidade Federal do Estado do Rio de Janeiro, CNPJ 34.023.077/0001-07, é uma fundação pública instituída pelo poder público federal nos termos da Lei nº 6.655, de 05 de junho de 1979, integrante da administração indireta vinculada ao Ministério da Educação, tendo seu Estatuto aprovado pela Portaria MEC nº 2.176/2001, publicada no DOU de 05.10.2001 e sua denominação alterada através da Lei nº 10.750, de 24.10.2003. Sua sede está localizada na Avenida Pasteur nº 296, Urca – Rio de Janeiro – RJ CEP 22290-240, telefone 2295-5737, fax 2541-8845, página institucional na internet [www.unirio.br](http://www.unirio.br), unidade gestora 26269 e gestões 154034 e 154035.



## ORGANOGRAMA GERAL

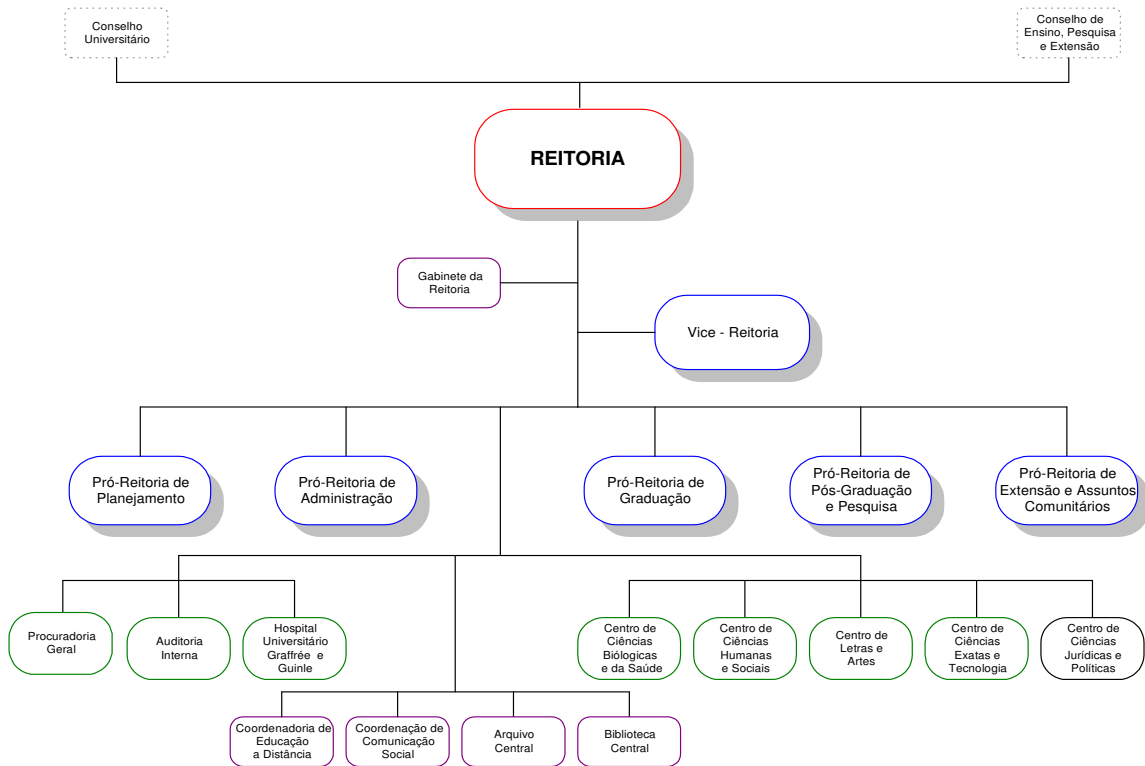



## RELATÓRIO DAS AÇÕES DA REITORIA /2005

A Reitoria da UNIRIO assumiu, em seu plano gestor para o período 2004 – 2008, o compromisso de implantar e de implementar políticas e diretrizes que tenham como fundamento a justiça social e o senso de cidadania, tendo a clareza de que cabe às Universidades a tarefa de projetar o futuro, utilizando dois importantes desafios: o da imaginação e o da liberdade. Portanto, no processo de definição de suas competências, optou pela manutenção de determinados setores já previstos no organograma institucional, bem como pela criação de novas instâncias funcionais, que contribuam para a sustentabilidade política, pedagógica, científica, cultural e administrativa que estamos construindo, coletivamente, na UNIRIO.

Fazendo parte desta nova configuração funcional, destacam-se:

- Setores de natureza acadêmico-cultural:
  - ✓ Coordenadoria de Educação a Distância
  - ✓ Assessoria Cultural
  - ✓ Consultoria de Relações Internacionais
  - ✓ Consultoria na Área da Saúde
  - ✓ Núcleo da Imagem e do Som
  - ✓ Coordenação de Comunicação Social
  
- Setores de natureza acadêmico-administrativa
  - ✓ Chefia de Gabinete
  - ✓ Secretaria dos Conselhos Superiores
  - ✓ Assessoria de Engenharia
  - ✓ Coordenação de Assuntos Administrativos
  
- Setores de natureza jurídica e auditoria
  - ✓ Procuradoria Geral
  - ✓ Auditoria Interna

Tais setores, diretamente vinculados à Reitoria e à Vice-Reitoria, desenvolveram, no ano de 2005, as ações destacadas a seguir.



## REITORIA

ATIVIDADES REALIZADAS	RESULTADOS ALCANÇADOS
<b>Coordenadoria de Educação a Distância</b>	
Implantação e implementação de diretrizes da educação a distância para o seu desenvolvimento nas diferentes áreas de conhecimento da UNIRIO	<ul style="list-style-type: none"><li>✓ Elaboração das normas de criação e funcionamento de cursos, programas, disciplinas ofertadas na modalidade de EAD no âmbito da UNIRIO;</li><li>✓ Elaboração do Regimento da CEAD;</li><li>✓ Elaboração da resolução que regulamenta a implantação da portaria nº 4059 nas disciplinas presenciais da UNIRIO;</li><li>✓ Elaboração de normas de criação e funcionamento de cursos de Pós-Graduação na modalidade de EAD, para serem incluídas no Regimento de Pós-Graduação da UNIRIO;</li><li>✓ Elaboração da Página da CEAD no site da UNIRIO;</li><li>✓ Relação das portarias necessárias para nomear a equipe docente e técnica que irão compor a estrutura organizacional da CEAD;</li><li>✓ Realização de reuniões com os coordenadores dos cursos, Decano e professores de graduação e pós-graduação para definirem os cursos a serem oferecidos;</li><li>✓ Estabelecimento de convênios com Instituto Benjamim Constant e Instituto Nacional de Educação de Surdos, para estabelecimento de parcerias a fim de desenvolver cursos de Educação continuada a nível nacional (mínimo 01 curso).</li></ul>
<b>Assessoria Cultural</b>	
Implementação de Programa Cultural constituído a partir da observância de princípios claramente democráticos, de respeito à transversalidade, de caráter participativo e diversificado em suas ações e projetos que, por sua vez, se articulam com todas as áreas do conhecimento contemplados pela UNIRIO em suas instâncias de ensino, pesquisa e extensão, de forma isolada ou conjuntamente	<ul style="list-style-type: none"><li>✓ PROJETO VIDA E ARTE NO HOSPITAL: objetiva melhorar e rever o <i>lôcus</i> hospitalar através de práticas artísticas e pedagógicas (musicais e teatrais) e que se divide em duas instâncias: Música no Hospital e Teatro no Hospital:<ul style="list-style-type: none"><li>- Música na Capela do HUGG – com a Camerata QUANTZ;</li><li>- Quinteto Villa-Lobos no HUGG;</li><li>- A paixão Segundo Antonin Artaud;</li><li>- Grupo Musical Macadame.</li></ul></li></ul>



	<ul style="list-style-type: none"><li>✓ Participação III Semana Integração Acadêmica:<ul style="list-style-type: none"><li>- Grupo Bebendo na Fonte;</li><li>- Orquestra UNIRIO – Bodas de Fígaro;</li></ul></li><li>✓ Palestra e debate com a atriz internacional Roberta Carrieri do ODIN Theatre de Eugenio Barba.</li><li>✓ III Mostra FICA no Rio de Cinema e Vídeo:<ul style="list-style-type: none"><li>- Apresentação do filme premiado <i>Estamira</i>, vencedor do Festival de Cinema e Vídeo ambiental de Goiás;</li><li>- Palestra sobre <i>Lixo e preservação ambiental</i> com a Prof<sup>a</sup>. Liliane Vargas (Escola Enfermagem);</li><li>- Evento realizado em Parceria com a UNESCO e Pró-Reitoria de Extensão.</li></ul></li><li>✓ <i>Making-off</i> do filme <i>Cidade Baixa</i> - evento seguido de palestra com o diretor Sérgio Machado e de debate com a assistência.</li><li>✓ Publicação Cultural <i>CHRONOS</i>:<ul style="list-style-type: none"><li>- Publicação que aborda a vida e obra de personalidades ícones de área do conhecimento contempladas pela UNIRIO em seus diversos cursos de graduação e pós-graduação;</li><li>- Primeiro número dedicado à área Teatral - Cenografia;</li><li>- Publicação de distribuição gratuita para Universidades, Bibliotecas e Centros Culturais.</li></ul></li><li>✓ Programa Grandes Nomes: <i>Helio Eichbauer</i> :<ul style="list-style-type: none"><li>- Programa de entrevistas para ser exibido na UTV, idealizado pela Reitoria Projeto Cultural com personalidade de área de conhecimento da UNIRIO;</li><li>- Primeiro programa gravado em 28.11.05;</li><li>- Convidados Caetano Veloso, Renata Sorrah, Beth Fillipeck, Moacyr Góes, Lídia Kosovski, Amador Aguiar e Cica Moreira;</li><li>- Evento realizado em parceria com o NIS.</li></ul></li><li>✓ Palestra na 25<sup>a</sup> Jornada Científica do Hospital Universitário Gafrée e Guinle:<ul style="list-style-type: none"><li>- Tema: <i>O Sistema de Interpretação de Stanislavski e o trabalho do ator</i>;</li><li>- Conceitos freudianos de projeção, identificação e identificação projetiva (M. Klein) no processo de construção de personagens realistas.</li></ul></li><li>✓ Elaboração e apresentação de Projeto Cultural Light-UNIRIO.</li></ul>
--	---



	<ul style="list-style-type: none"><li>✓ Participação no processo de discussão do Conservatório de Música da UNIRIO em Petrópolis.</li><li>✓ Participação no processo de discussão da criação da Escola de Viola de Cordas com o Instituto Ricardo Cravo Albin.</li><li>✓ Participação na viagem à Prefeitura de São João da Barra para articulação de parceria com a Escola de Teatro da UNIRIO e o Município.</li><li>✓ Representação oficial da UNIRIO:<ul style="list-style-type: none"><li>- Seminário sobre MÍDIA E EDUCAÇÃO – São Paulo, junho de 2005 – Hotel Brasilton – Minist. Educação;</li><li>- Conferência Nacional de Cultura – Brasília, dezembro de 2005 – Academia de Tênis – Minist. Educação - participação como convidado. Participação como Relator subgrupo I Gestão Cultural.</li></ul></li></ul>
<b>Consultoria de Relações Internacionais</b>	
<p>Ampliação das relações internacionais, de forma orgânica e estrutural, tendo em vista a construção de políticas que possibilitem a mobilização estudantil e de profissionais, a investigação científica e a cooperação técnica entre as Universidades conveniadas</p>	<ul style="list-style-type: none"><li>✓ Criação da consultoria de Relações Internacionais.</li><li>✓ Criação da Coleção Conexões UNIRIO, programa de publicações com o propósito de fortalecer o compromisso com instituições universitárias entre nações ibero-americanas e edição dos quatro primeiros títulos.</li><li>✓ Visita da Vice-Reitora de Relações Internacionais da Universidade Valladolid e Coordenadora do Grupo Tordesillas na Espanha - Profa. María José Saéz Brezmes, que proferiu palestras para o corpo docente da UNIRIO sobre formação de professores, bem como reuniu-se representantes das Escolas de Enfermagem e de Ciências Jurídicas.</li><li>✓ Participação da Reitoria da UNIRIO na organização do VI Encontro do Grupo Tordesillas, na Universidade de Valladolid.</li><li>Visita do Reitor da Universidade de Coimbra, Professor Fernando Seabra Santos, que proferiu a Aula Inaugural do 2. semestre do Ano Letivo de 2005, intitulada “Relações Históricas entre o Brasil e a Universidade de Coimbra”.</li><li>✓ Visita da Vice-Reitora da Universidade de Coimbra, Professora Cristina Robalo Cordeiro, que proferiu a Aula Inaugural do 2º semestre da Escola de Educação, intitulada</li></ul>



	<p>“O Mestre Ausente ou a Educação sem Drama: Para uma Dialética do Ensino”.</p> <ul style="list-style-type: none"><li>✓ Visita do Vice-Reitor da Universidade Pública de Navarra, Professor José Luis Iriarte Angel, que proferiu a Aula Inaugural do 2º semestre da Escola de Ciências Jurídicas, intitulada “Derecho Y Relaciones Internacionales.</li><li>✓ Visita do Reitor da Universidade Pública de Navarra, Professor Pedro Burillo López, que proferiu a conferência intitulada “Las Relaciones Internacionales en la Vida Universitária” durante Sessão Solene dos Conselhos Superiores.</li><li>✓ Assinatura de convênios com as Universidades de Valladolid, Coimbra e Pública de Navarra.</li><li>✓ Realização da Mesa Redonda com o tema “Relações Internacionais e Parcerias – Grupo Tordesilhas” durante a Semana de Integração Acadêmica.</li><li>✓ Visita da direção da Escola de Enfermagem Alfredo Pinto às Universidades de Navarra e Valladolid.</li><li>✓ Visita do diretor da Escola de Ciências Jurídicas à Universidade de Valladolid.</li><li>✓ Reunião entre a UNIRIO e a FIOCRUZ para definição de um Acordo de Cooperação Técnica e Científica com países africanos de língua portuguesa.</li><li>✓ Encontro com delegação de profissionais de Angola da área de saúde.</li><li>✓ Reunião com a participação de representantes da FIOCRUZ e a Escola de Enfermagem da UNIRIO com a delegação de Angola, com vistas a definir Termo de Cooperação Técnica entre as instituições.</li><li>✓ Participação do Vice-Reitor no Encontro de Reitores das Universidades associadas ao Portal Universia, ocorrido em Sevilla, na Espanha.</li></ul>
<b>Consultoria na Área da Saúde</b>	
Consultoria e apoio à Reitoria na área de Saúde	<ul style="list-style-type: none"><li>✓ Participação na elaboração do documento “Reestruturação do Hospital Universitário Gaffrée e Guinle, em busca da certificação”.</li><li>✓ Gestões junto ao MEC e ao Ministério da Saúde, visando à certificação do HUGG.</li><li>✓ Levantamento de prioridades das Unidades vinculadas à área da Saúde.</li></ul>





	<ul style="list-style-type: none"><li>✓ Participação no processo de criação de espaço para repouso destinados as equipe de enfermagem e de nutrição.</li><li>✓ Coordenação do processo de criação do ambulatório do servidor no HUGG.</li></ul> Análise e pareceres relativos a documentos e processos na área da Saúde. <ul style="list-style-type: none"><li>✓ Representações junto às instâncias municipal, estadual e federal na área da Saúde.</li></ul>
--	---

### Núcleo da Imagem e do Som

Participação da UNIRIO no Canal Universitário, possibilitando maior visibilidade da produção científica e cultural da Universidade	<ul style="list-style-type: none"><li>✓ Teatro no Campus – série mensal baseada nas práticas de montagem do Curso de Direção Teatral.</li></ul> - Programas gravados: <ul style="list-style-type: none"><li>– O Balcão;</li><li>– Roda Viva;</li><li>– Nanaki, a paixão segundo Artaud;</li><li>– O Sonho;</li><li>– Antígona (a editar);</li><li>– Histórias para contar (a editar).</li></ul> ✓ Saúde é Vida: série mensal sobre temas relacionados à busca de qualidade de vida, do ponto de vista da saúde.
--	---

	<ul style="list-style-type: none"><li>- Programas gravados e exibidos:<ul style="list-style-type: none"><li>– Enfermaria do Riso;</li><li>– Tempos Modernos;</li><li>– Outros materiais foram gravados para futuros programas (finalização dependendo do conserto da ilha de edição).</li></ul></li><li>✓ Especiais:<ul style="list-style-type: none"><li>– Virgínia Lane, a vedete do Brasil.</li></ul></li><li>✓ Institucionais:<ul style="list-style-type: none"><li>- Apresentação da UNIRIO - Vídeos de 10 minutos para atender ao Núcleo do Vestibular e a encontros ou necessidades protocolares da Universidade;</li><li>- Vídeo institucional sobre os programas da UNIRIO exibidos no Canal Universitário, para o stand da UTV no Festival de Gramado;</li><li>- Vídeo de 8 peças institucionais, com 1 minuto cada, para veiculação alternada nos intervalos da programação do Canal Universitário.</li></ul></li><li>✓ Perfil: série mensal de entrevistas com nomes significativos em suas áreas de atuação:<ul style="list-style-type: none"><li>– Aquele que diz sim, aquele que diz não:</li></ul></li></ul>
--	--



	<p>montagem teatral, realizada por programa extensionista que envolve alunos da rede pública;</p> <ul style="list-style-type: none"><li>- <i>UFRJ Jazz Ensemble</i> – concerto da orquestra da UFRJ, em co-produção com o IME, realizado no Centro Cultural da Justiça Federal;</li><li>- <i>VIII Congresso Ibero-Americano de Extensão Universitária</i> – gravação do evento para produção de um especial sobre aspectos relevantes da Extensão Universitária;</li><li>- Entrevista com Helio Eichbauer e depoimentos com diversas personalidades para integrar um especial sobre o cenógrafo e utilização em publicação gráfica através do projeto Perfil;</li><li>- Gravação da oficina, depoimentos dos participantes e entrevista com o cenógrafo Jean Guy Lecat, para produção de um especial.</li></ul> <ul style="list-style-type: none"><li>✓ Participação em reuniões quinzenais do Conselho de Programação da UTV, representando a UNIRIO.</li><li>✓ Participação eventual nas reuniões do Conselho Diretor do Canal, representando ou acompanhando a Reitoria.</li><li>✓ Estudos de instalação do NIS em espaços cogitados para sua fixação, com a especificação técnica necessária para a elaboração de planta e projeto de obra pela Assessoria de Engenharia da UNIRIO.</li></ul>
<b>Coordenação de Comunicação Social</b>	
Divulgação interna das atividades de ensino, pesquisa e extensão	✓ Elaboração, redação e produção e distribuição de folhetos, cartazes, faixas, convites e murais.
Divulgação on-line das atividades de ensino, pesquisa e extensão	✓ Redação e veiculação de notícias, eventos e avisos no site institucional e envio de e-mails para malas-diretas de setores internos e outras instituições.
Divulgação das atividades de ensino, pesquisa e extensão para os meios de comunicação de massa (jornal, revistas, TV, rádios, sites)	✓ Envio de 83 releases para os diversos veículos de comunicação de massa com ênfase naqueles que circulam no Estado do Rio de Janeiro.



Atendimento às demandas de jornalistas e produtores de rádio e TV	✓ Publicação de cerca de 590 citações da UNIRIO em matérias, serviços e artigos de veículos impressos, bem como veiculação de entrevistas com gestores, professores, técnico-administrativos e alunos da UNIRIO em programas de rádio e TV.
Apoio à elaboração, produção e realização de eventos internos	✓ Participação em 20 eventos internos com realização de cerimonial, divulgação e cobertura jornalística e fotográfica.
Criação do UNIRIO Informa - publicação impressa com o noticiário semanal da Reitoria de circulação interna	✓ Edição dos dois primeiros números com tiragem de 500 exemplares cada e distribuição em todos os campi.
Participação no Conselho editorial do jornal UNIRIO PLURAL	Produção de textos e de fotos para as duas edições realizadas, de 5.000 exemplares cada, com distribuição interna e externa.
<b>Gabinete da Reitoria</b>	
Organização das atividades acadêmico-administrativas e sistematização de rotinas pertinentes às instâncias superiores da Universidade	✓ Composição de 26 Comissões de Sindicância (Apuração de fatos relatados nos processos administrativos). ✓ Composição de 33 Grupos de Trabalho. ✓ Disponibilização das Sessões dos Conselhos Superiores e do Boletim Interno na página da UNIRIO. ✓ RESOLUÇÕES EMITIDAS: - Aprovação das normas para realização do processo de consulta à comunidade universitária para indicação dos dirigentes de Centros, Escolas e Institutos (Resolução nº 2601/2005). - Aprovação da Prestação de contas da UNIRIO – Exercício 2004 (Resolução nº 2602/2005). - Concessão de Título de Dr. Honoris Causa ao Prof. Dr. Bernardo Cabral (Resolução nº 2603/2005). - Apresentação do Orçamento Inicial e o Quadro de Detalhamento da Despesa da UNIRIO para o Exercício de 2005 (Resolução nº 2608/2005). - Criação do Centro de Ciências Jurídicas e Políticas – CCJP (Resolução nº 2619/2005). - Aprovação do desmembramento do Arquivo Setorial do CCBS, criando o Arquivo Setorial Enfermeira Maria de Castro Panphino, da



	<p>Escola de Enfermagem Alfredo Pinto (Resolução nº 2631/2005).</p> <ul style="list-style-type: none"><li>- Aprovação do Calendário Universitário para o exercício de 2006 (Resolução nº 2653/2005).</li><li>- Aprovação da Reestruturação Departamental da Escola de Ciências Biológicas (Resolução nº 2649/2005).</li><li>- Criação da modalidade de Bolsa Permanência (Resolução nº 2651/2005).</li></ul> <p>✓ CONVÊNIOS CELEBRADOS:</p> <ul style="list-style-type: none"><li>- Convênio nº 020/2005 – SESu/MEC (Apoio financeiro para atender o Programa de Residência Médica – exercício de 2005).</li><li>- Termo de Cooperação Técnica nº 001 – Universidade de Valladolid – Espanha (Viabilização de intercâmbio nos campos científico, cultural e técnico-administrativo).</li><li>- Termo de Cooperação Técnica nº 002 – Instituto Nacional do Câncer – INCA (Intercâmbio nos campos científico, cultural, docente, discente, técnico-pedagógico e técnico-administrativo).</li><li>- Instrumento Contratual nº 04 007 00 2005 – Acordo de Cooperação – Centro Brasileiro de Pesquisas Físicas – CBPF (Intercâmbio nos campos científico, cultural e técnico-administrativo).</li><li>- Protocolo de Intenções nº 004 – Centro de Estudos e Ações Solidárias da Maré (Cooperação no campo técnico-científico e pedagógico / intercâmbio de programas que envolvam a teoria e a prática biblioteconômica. Implantação de bibliotecas tradicionais, digitais, virtuais e consultorias).</li><li>- 1º Termo Aditivo ao Protocolo de Intenções de Cooperação Técnica – Instituto Terceiro Setor – Método, Pesquisa, Projetos e Desenvolvimento (Desenvolvimento acadêmico, institucional, científico e tecnológico).</li><li>- Termo Aditivo nº 002 ao Segundo Termo de Cooperação Técnica - Instituto Nacional do Câncer – INCA (Utilização de leitos clínicos do HUGG para atendimento de pacientes do INCA).</li><li>- Convênio nº 01.05.0511.00 – Financiadora de Estudos e Projetos – FINEP (Assistência à cultura, patrimônio, tecnologia e saúde).</li><li>- Convênio nº 070 – Cooperação Acadêmica, Científica e Cultural entre a Universidade de COIMBRA e a UNIRIO (Promover</li></ul>
--	---



	<p>intercâmbio acadêmico, científico e cultural entre as partes).</p> <ul style="list-style-type: none"><li>- Termo de Contrato nº 092 – FUNRIO (Seleção de candidatos para o Curso de Pós-Graduação em nível de Residência em Enfermagem da EEAP).</li><li>- Termo de Permissão de Uso Especial com Ônus nº 003 – Accioly Empreendimentos e Entretenimento Ltda. (Permissão de uso do estacionamento da Av. Pasteur nº 458 – Urca).</li><li>- Termo de Cooperação Técnica nº 003 – Universidade Pública de Navarra x UNIRIO (Viabilização de intercâmbio nos campos científico, cultural e técnico-administrativo).</li><li>- Termo de Permissão de Uso Especial com Ônus nº 004 – ADUNI-RIO (Uso com ônus das dependências da UNIRIO na área localizada na Rua Voluntários da Pátria nº 107 – Botafogo).</li><li>- Acordo de Cooperação Técnica – Fundação Sociedade Brasileira de Pediatria – SBP (Programa de cooperação técnico-científica com vistas à realização de projetos e pesquisas).</li><li>- Convênio nº 04 – Instituto do Patrimônio Histórico e Artístico Nacional – IPHAN (Curso de Pós-Graduação-Patrimônio, Memória e Museus: Dimensões Contemporâneas).</li></ul>
<p>Representação institucional junto às organizações nacionais e internacionais ligadas às instâncias educacionais e culturais</p>	<ul style="list-style-type: none"><li>✓ Participação na comissão organizadora do VI Encontro do Grupo Tordesilhas.</li><li>✓ Participação no VI Encontro do Grupo Tordesilhas.</li><li>✓ Vice-Presidente do Grupo Tordesilhas.</li><li>✓ Presidente do Conselho Estadual de Leitura.</li><li>✓ Membro do CRUB.</li><li>✓ Membro da ANDIFES.</li><li>✓ Membro do FORERJ.</li><li>✓ Representante da ANDIFES no INEP.</li><li>✓ Membro do UNIVERSIA.</li><li>✓ Membro do Conselho Diretor da Fundação CESGRANRIO.</li><li>✓ Coordenadora do Grupo de Desenvolvimento Acadêmico da ANDIFES.</li><li>✓ Participação no II Encontro de Reitores da ANDIFES com o Presidente da República.</li><li>✓ Agraciada com o Título Honorífico Medalha do Mérito Social CELSO SUCKOW DA FONSECA – CEFET.</li></ul>



	<ul style="list-style-type: none"><li>✓ Agraciada com o Título AMIGO DO IME.</li><li>✓ Participação no VIII Congresso Ibero-Americano de Extensão Universitária.</li><li>✓ Participação no I Congresso de Hospitais Universitários e de Ensino – ABRAHUE.</li><li>✓ Participação em Eventos da Academia Nacional de Medicina.</li></ul>
<b>Assessoria de Engenharia</b>	
<p>Reformas e Manutenção dos <i>Campi</i> da UNIRIO, buscando a melhoria das condições físicas e ambientais</p>	<ul style="list-style-type: none"><li>✓ Elaboração de projeto para a reforma no Laboratório de Imunologia e Parasitologia.</li><li>✓ Elaboração de projeto para o reparo nas janelas da Escola de Enfermagem Alfredo Pinto.</li><li>✓ Elaboração de projeto para a construção de anexo ao prédio do Centro de Ciências Exatas e Tecnologia – Escola de Ciências Biológicas.</li><li>✓ Elaboração de projeto para a iluminação do espaço Mario de Andrade.</li><li>✓ Elaboração de projeto para a reforma no Laboratório de Microscopia – Laboratório da Disciplina de Patologia Geral.</li><li>✓ Participação no projeto para a refrigeração do estúdio Roquete Pinto.</li><li>✓ Elaboração de projeto para o aumento de Carga e modernização elétrica no prédio do Centro de Ciências Exatas e Tecnologia – Escola de Ciências Biológicas.</li><li>✓ Elaboração de projeto para o reparo no telhado do Centro Acadêmico Benjamin Baptista.</li><li>✓ Elaboração de projeto para a reforma no espaço físico da Pró-Reitoria de Pós-Graduação e Pesquisa.</li><li>✓ Elaboração de projeto para a pavimentação da via de acesso aos Campi situados na Av. Pasteur 436 e 458.</li><li>✓ Elaboração de projeto de reforma e utilização do Campus situado na Rua Voluntários da Pátria 107.</li><li>✓ Elaboração de projeto para reparos e substituição de bombas e encanamento do Sistema de abastecimento de água do edifício do Centro de Letras e Artes.</li><li>✓ Elaboração de projeto de reforma no Laboratório da Escola de Ciências Biológicas.</li><li>✓ Elaboração de projeto para melhorias no Laboratório de Fisiologia e Ecologia Animal –</li></ul>



	<p>Escola de Ciências Biológicas.</p> <ul style="list-style-type: none"><li>✓ Elaboração de projeto para reparo no encanamento do Instituto Villa-Lobos.</li><li>✓ Elaboração de projeto para reforma na clarabóia da Biblioteca Central.</li><li>✓ Elaboração de projeto para reforma na sala de vídeo da Biblioteca Central.</li><li>✓ Elaboração de projeto para implantação do Estúdio da TV Universitária.</li><li>✓ Elaboração de projeto para solucionar problemas relativos a rachaduras, pisos e esgoto da Secretaria Administrativo do Centro de Letras e Artes.</li><li>✓ Elaboração de projeto para a execução de reparo em salas, corredores, hall e janelas da Escola de Enfermagem.</li><li>✓ Elaboração de projeto para reforma e adaptações no Laboratório de Estudos Cômicos.</li><li>✓ Elaboração de projeto para reforma no vestiário da quadra de esportes – Instituto Biomédico.</li><li>✓ Avaliação técnica de problemas estruturais no Laboratório LACAT do Instituto Biomédico.</li><li>✓ Elaboração de projeto para reforma das salas de aulas práticas de anatomia – Pavilhão térreo – Benjamim Baptista.</li><li>✓ Elaboração de projeto para reforma parcial no auditório Vera Janacópulos.</li><li>✓ Elaboração de projeto para reforma global no auditório Paulo Freire.</li><li>✓ Elaboração de projeto para reforma no telhado do HUGG.</li><li>✓ Elaboração de projeto para reforma das linhas de energia da subestação do prédio do Anatômico – Instituto Biomédico.</li><li>✓ Elaboração de projeto para reforma do espaço destinado à Pediatria do HUGG.</li></ul>
<b>Coordenação de Assuntos Administrativos</b>	
Melhoria da infra-estrutura da Universidade	<ul style="list-style-type: none"><li>✓ Obras de recuperação no sub-solo do prédio da Escola de Enfermagem Alfredo Pinto, para abrigar o Serviço de Transporte.</li><li>✓ Obras na sala que o Serviço de Transporte ocupava, para abrigar o pessoal da SANES - Companhia de Limpeza.</li><li>✓ Reforma de espaço ocioso no sub-solo da Enfermagem, para o Projeto Fábrica de Cuidados, com instalação de Telefone e Ar</li></ul>



	<p>Condicionado.</p> <ul style="list-style-type: none"><li>✓ Substituição da iluminação da sala de expressão corporal da Fábrica de Cuidados da Escola de Enfermagem.</li><li>✓ Instalação de um Portão de Segurança na entrada do estacionamento da Escola de Enfermagem.</li><li>✓ Reforma geral na sala 305, da Escola de Enfermagem, com colocação de persiana e mesa para o Professor.</li><li>✓ Reforma para aproveitamento de área no prédio da Escola de Nutrição.</li><li>✓ Reforma Geral na Sala da Comunicação Social, localizada no prédio da Reitoria.</li><li>✓ Reposição de telhas no prédio da Administração de Edifícios, do Campus da Reitoria.</li><li>✓ Melhoria da Iluminação no Campi do 296.</li><li>✓ Recuperação do Ar Condicionado Central do Auditório Vera Janacópulos.</li><li>✓ Instalação de Equipamento de Som na Sala Vera Janacopulos.</li><li>✓ Colocação de Divisórias, Portas e Painéis na Biblioteca Central.</li><li>✓ Recuperação do Elevador da Biblioteca Central.</li><li>✓ Substituição de Bomba D'água, para abastecimento da Biblioteca Central.</li><li>✓ Recuperação da Sala 203, Bloco I do Instituto Villa-Lobos (CLA).</li><li>✓ Iluminação do Espaço Mário de Andrade, Jardins do Centro de Letras e Artes (CLA).</li><li>✓ Pintura Interna do Prédio de Cenografia, do Centro de Letras e Artes.</li><li>✓ Troca da tubulação das Bombas d'água localizadas no térreo do prédio da Escola de Nutrição.</li><li>✓ Recuperação dos Carros da Frota da UNIRIO, além da Manutenção Corretiva e Preventiva.</li><li>✓ Manutenção Corretiva e Preventiva da Telefonia.</li><li>✓ Recuperação do Elevador do Centro de Ciências Humanas (CCH).</li><li>✓ Reforma do Sistema de Ar Condicionado do Auditório Paulo Freire (CCH).</li><li>✓ Reforma do Elevador do Centro de Letras e Artes.</li><li>✓ Recuperação dos Elevadores da Escola de Biologia e CCET.</li><li>✓ Instalação de Divisórias e Ar Condicionado na Sala de Segurança da</li></ul>
--	--





	<p>Escola de Biologia e CCET.</p> <ul style="list-style-type: none"><li>✓ Reforma do banheiro feminino do 4º andar, da Escola de Biologia e CCET.</li><li>✓ Iluminação do estacionamento do Campus do 458, com parceria da Rio Luz.</li><li>✓ Poda das árvores em todos os Campi da Universidade.</li><li>✓ Reforma da Guarita da Voluntários da Pátria 107.</li><li>✓ Recuperação dos Elevadores da Anatomia e do prédio principal, do Instituto Biomédico.</li><li>✓ Implantação de um novo sistema de segurança de acordo com as recomendações da CGU, no Instituto Biomédico (IB).</li><li>✓ Implantação de um novo sistema de segurança no HUGG, de acordo com as recomendações da CGU.</li></ul> <p>Iluminação de todo o espaço externo do Hospital Universitário Gaffrée e Guinlle (HUGG).</p>
--	---



## PROCURADORIA GERAL

<b>ATIVIDADES REALIZADAS</b>	<b>RESULTADOS ALCANÇADOS</b>
Defesa da Universidade em ações judiciais Ações Rescisórias objetivando sanear decisões judiciais e legais exaradas pelo TRT/1º Região e TRF/2ª Região	✓ Ajuizadas 108 novas ações.
Audiências em sede de Juizados Especiais Federais	✓ Representação da Unirio em ações propostas junto àquela instância judicial.
Atuação sobre os procedimentos judiciais e administrativos imprescindíveis para a defesa da Unirio, notadamente nas questões relativas à defesa do Erário	✓ Efetiva defesa do Erário.



## AUDITORIA INTERNA

<b>ATIVIDADES REALIZADAS</b>	<b>RESULTADOS ALCANÇADOS</b>
Lançamento de dados objetivando a transparência dos fatos realizados	✓ Dados inseridos no Link da Auditoria (disponível no sítio da UNIRIO).
Lançamento do Plano Anual das Atividades da Auditoria Interna – PAAAI	✓ Divulgação do Plano (disponível no sítio da UNIRIO).
Lançamento de formulários administrativos	✓ Disponibilização de formulários administrativos (disponível no sítio da UNIRIO).
Lançamento dos Relatórios de Auditoria interna e externa (CGU/RJ e TCU)	✓ Divulgação dos Relatórios (disponível no sítio da UNIRIO).
Auditoria preventiva no âmbito da UNIRIO	✓ Auditoria realizada na área da Administração Central e no HUGG.
Recomposição, de parte, do quadro funcional da Auditoria Interna	✓ Contratação, via concurso público, de 01 (uma) Auditora e 01 (um) assistente em administração.



## GESTÃO ACADÊMICA

### PRÓ-REITORIA DE GRADUAÇÃO

ATIVIDADES REALIZADAS	RESULTADOS ALCANÇADOS
<p>Elaboração de Documento Preliminar com a síntese das propostas encaminhadas pelos Colegiados dos Cursos de Graduação, em dezembro 2004, visando à promoção da Flexibilização Curricular</p> <p>Promoção de Fórum de Debates para tomada de decisões quanto à definição de normas a serem encaminhadas ao Conselho de Ensino, Pesquisa e Extensão (CONSEPE) quanto à Flexibilização Curricular</p> <p>Elaboração de minuta de resolução regulamentando as atividades complementares, nas quais as ações de extensão, pesquisa e monitoria estão incluídas, visando à Flexibilização Curricular</p>	<p>✓ Resolução nº 2.628/2005 aprovada no Conselho de Ensino e Pesquisa.</p>
<p>Reunião com diretores das escolas para diagnóstico da situação, tendo em vista assessoramento à construção e/ou revisão dos projetos pedagógicos dos cursos de graduação</p>	<p>✓ Cursos com assessoramento em andamento: Educação Artística – licenciatura plena – habilitação artes cênicas; Educação Artística – licenciatura plena – habilitação música; Música – bacharelado; Nutrição – bacharelado.</p>
<p>Assessoramento à construção e/ou revisão dos projetos pedagógicos dos cursos de graduação (Alteração Curricular do Curso de Sistemas de Informação)</p>	<p>✓ Resolução nº 2623/2005 com a alteração curricular/Sistemas de Informação.</p>
<p>Seminário de Licenciatura, com a realização de Palestra proferida pela Professora Bertha Reis do Valle (UERJ) e Grupos de Debate sobre procedimentos para organização do Fórum de Licenciatura</p>	<p>✓ Todos os Cursos de Licenciatura em Acompanhamento; ✓ Fórum de Licenciatura da UNIRIO criado; ✓ Comissão Executiva do Fórum constituída; ✓ Plano de Trabalho do Fórum elaborado; ✓ Disciplinas Comuns às diferentes</p>



	Licenciaturas existentes mapeadas; ✓ Presidente, Vice-Presidente e Secretário do Fórum eleitos; ✓ Ementário das Disciplinas comuns nas Licenciaturas, com análise em andamento.
Participação na Comissão Própria de Avaliação Institucional da UNIRIO (CPA)	✓ Projeto de avaliação institucional da UNIRIO elaborado pela CPA, de acordo com a metodologia indicada pelo SINAES, e instrumento de coleta construído.
Participação na elaboração do Calendário Universitário 2006	✓ Resolução UNIRIO nº 2.653/2005 aprovada pelo Conselho de Ensino e Pesquisa.
Participação na organização da III SEMANA DE INTEGRAÇÃO ACADÊMICA	✓ Trabalho integrado das três Pró-Reitorias Acadêmicas.
Participação na organização da Semana Nacional de Ciência e Tecnologia, Educação e Ética – Comunidade na UNIRIO (Organização da Palestra sobre Educação e Ética proferida pelo Prof. Dr. Luiz Celso Pinho (UERJ/FAPERJ)	✓ Trabalho integrado das três Pró-Reitorias Acadêmicas.
Organização da Aula Magna do 2º semestre 2005, proferida pelo Magnífico Reitor da Universidade de Coimbra	✓ Aula Magna impressa em livreto; ✓ Convênio estabelecido com a Universidade de Coimbra.
Elaboração de minuta de resolução regulamentando a “prorrogação de prazo máximo de integralização curricular”	✓ Resolução nº 2.624/2005 aprovada pelo Conselho de Ensino e Pesquisa.
Elaboração de minuta de resolução regulamentando o “jubramento de alunos”	✓ Resolução nº 2.628/2005 aprovada pelo Conselho de Ensino e Pesquisa.
Elaboração de minuta de resolução para “complementação do Artigo 20 da Resolução 1.562/1996 – Matrícula”	✓ Resolução nº 2.658/2005 aprovada pelo Conselho de Ensino e Pesquisa.
Elaboração de minuta de resolução	✓ Resolução nº 2.661/2005 aprovada pelo



regulamentando a “reintegração de ex-alunos”	Conselho de Ensino e Pesquisa.
Elaboração de minuta de resolução regulamentando a “criação da Câmara de Graduação”	✓ Resolução nº 2.627/2005 aprovada pelo Conselho de Ensino e Pesquisa.
Elaboração de minuta de resolução regulamentando a “oficialização da criação do Curso de Pedagogia Modalidade a Distância”	✓ Resolução nº 2.642/2005 aprovada pelo Conselho de Ensino e Pesquisa.
Elaboração de Ordem de Serviço sobre os procedimentos da Comissão de Matrícula dos Cursos de Graduação	✓ Ordem de Serviço PROGRAD nº 001/2005.
Realização de Palestras na Escola de Nutrição Temas: - Projeto Pedagógico - Flexibilização Curricular	✓ Apoio ao trabalho de construção do Projeto Pedagógico do Curso de Graduação em Nutrição.
Participação na organização e apoio do Encontro Regional Sudeste do Fórum de Pró-Reitores de Graduação (FORGRAD)	✓ Encontro Regional no período de 04 a 06 de dezembro de 2005, no Hotel Novo Mundo (Rio de Janeiro), com participação da Pró-Reitora de Graduação da UNIRIO como Debatedora em uma das Mesas.
Confecção de Editais de Concursos Públicos para Docentes e Processos Seletivos Docentes	✓ Editais publicados em número de 16.
Solicitação de contratação docente ao órgão competente	✓ Contratação de 04 docentes efetivos, 02 substitutos e 01 redistribuído.
Confecção e Registro de Diplomas	✓ Diplomas confeccionados e registrados em nível de graduação em número de 802 e de pós-graduação em número de 88.
Entrega de Diplomas	✓ Diplomas entregues em nível de graduação em número de 814 e de pós-



	graduação em número de 75.
Acompanhamento do emprego das Bolsas do Projeto UNIVOLKS e Organização de Folha de Freqüência e Pagamento das Bolsas	✓ Bolsas do Projeto UNIVOLKS acompanhadas em número de 05.
Acompanhamento do Estudante do Convênio de Graduação – PEC-G	✓ Estudantes do Convênio de Graduação – PEC-G acompanhamentos em número de 37.
Avaliação e Acompanhamento dos Convênios para fins de Estágio Curricular	✓ Convênios estabelecidos em número de 85.
Análise de 38 solicitações de Transferências ex-Ofício	✓ Transferências ex-Ofício efetivadas em número de 15.
Organização e realização do Processo Seletivo Discente – Concurso Vestibular 2005	✓ Contingente envolvido: 18.385 candidatos inscritos, 1.495 vagas oferecidas e 1.449 candidatos classificados.
Organização e realização do Processo Seletivo Discente – Concurso de Transferência e Reingresso 2005	✓ Contingente envolvido: 809 candidatos inscritos, 311 vagas oferecidas e 44 candidatos classificados.
Desenvolvimento do Projeto VISES – A UNIRIO vai à Escola (Projeto de Extensão)	✓ Contingente envolvido: 53 instituições visitadas e 8.510 alunos presentes nas palestras.
Desenvolvimento do Projeto IOA – Identidade, oportunidade e acesso. O Processo de isenção da taxa	✓ Contingente envolvido: 10.380 formulários distribuídos, 5.340 candidatos inscritos e 4.306 isenções concedidas.
Sistematização dos procedimentos de avaliação empregados no Processo Seletivo Discente	✓ Procedimentos apresentados em Seminário na Semana de Integração Acadêmica da UNIRIO/2005.
Consolidação das informações do questionário sócio-cultural dos candidatos ao Processo seletivo discente/Vestibular	✓ Informações apresentadas em Seminário na Semana de Integração Acadêmica da UNIRIO/2005.



2004	
Implementação de servidor de banco de dados Microsoft SQL Server	✓ Novo Servidor da <i>web</i> do Vestibular.
Implementação de tecnologia NET integrando sistemas	✓ Metodologia de Inscrição pela Internet.
Implementação e remodelação do sistema de informações e relacionamento interno/externo	✓ Cartão de Confirmação de Inscrição com mapa; ✓ Novo site do Vestibular; ✓ Automatização de trabalhos internos.
Participação em Congresso Internacional sobre Gestão Universitária na UFSC	✓ Artigos acadêmicos publicados - autor: Roberto Vianna: - "Igualdade, oportunidade de acesso – o projeto IOA"; - "A Universidade vai à Escola – Projeto VISES".
Confecção de Vídeo/DVD Institucional	✓ Vídeo/DVD confeccionado utilizado em diferentes situações: <i>site</i> do Vestibular, TV Universitária e distribuição para outras Instituições.
Participação no Congresso Ibero-Americano de Extensão, com inscrição do trabalho coordenado, na UNIRIO, sobre Flexibilização Curricular	✓ Pôster apresentado sobre o trabalho da UNIRIO durante o evento; ✓ Entrevista para a TV Universitária.
Participação no GT sobre Flexibilização Curricular, ligado ao Fórum de Extensão das Universidades Públicas Brasileiras (FORPROEX)	✓ Documento final concluído visando à publicação pelo FORPROEX.





Centro de Ciências Biológicas e da Saúde

**ESCOLA DE CIÊNCIAS BIOLÓGICAS**

<b>ATIVIDADES REALIZADAS</b>	<b>RESULTADOS ALCANÇADOS</b>
Elaboração de um site oficial da ECB	✓ Divulgação dos cursos ministrados pela ECB e de suas características.
Reestruturação da ECB e implantação dos departamentos de Zoologia Botânica, Ecologia e Recursos Marinhos e Ciências Naturais	✓ Melhor desempenho das atividades departamentais e de disciplinas.
Instalação das secretarias dos novos departamentos (Zoologia, Botânica, Ecologia e Recursos Marinhos e Ciências Naturais)	✓ Agilização na documentação docente e discente; Aceleração no processo de informação interna na ECB.
Elaboração dos Projetos Pedagógicos dos Cursos da ECB	✓ Projeto aprovado e em consonância com as novas diretrizes curriculares.
Atualização curricular dos Cursos de Graduação	✓ Estudo para alterações curriculares dos cursos ofertados pela ECB.
Elaboração de cadernos de programas atualizados de disciplinas dos diversos cursos de graduação da ECB	✓ Cadernos de programas de disciplinas de Biologia, Biomedicina e Licenciatura.
Elaboração do manual do discente da ECB	✓ Manual do aluno da Escola de Ciências Biológicas 2006, visando dar visão da Escola ao ingressante.
Capacitação docente	✓ Dois docentes sem afastamento em processo de capacitação cursando Doutorado.
Promoção de atividades de extensão (eventos científicos) com parcerias	✓ Curso de extensão em Plantas Aquáticas; ✓ Palestras no dia da árvore em parceria



	com a Sociedade de Botânica do Brasil; ✓ Semana de Biologia.
Aumento na doação de livros básicos das disciplinas dos cursos da ECB	✓ Doação de 13 títulos de diferentes áreas da Biologia, para consulta dos alunos de graduação.
Reorganização da Secretaria Escolar da ECB	✓ Melhor qualidade no atendimento discente e agilização na liberação de declarações e históricos escolares.
Transferência da localização do Diretório Acadêmico da ECB	✓ Mais uma sala de aula disponibilizada no prédio da ECB.
Transferência da xerox para o 1º pavimento da ECB	✓ Mais uma sala disponibilizada para atividades da Escola de Informática.
Criação do Laboratório de Evolução Animal	✓ Laboratório de pesquisa para atender alunos de graduação e pós-graduação.
Instalação do Laboratório de Ecologia Florestal	✓ Laboratório de pesquisa para atender alunos de graduação e pós-graduação.
Execução de bancada em Laboratório de Pesquisa	✓ Propiciar condições para atender alunos de graduação e pós-graduação.
Reativação do HUNI (Herbário UNIRIO)	✓ Determinação de fiel depositário de amostras vegetais, estimulando a produção científica.
Desenvolvimento de campanhas e trabalhos de campo	✓ Ampliação do conhecimento discente.
Atualização do cadastro de alunos da ECB	✓ Melhor atendimento discente e dados corretos no cadastro.
Início do processo de ajuste do SIE	✓ Avaliações lançadas proporcionando históricos atualizados.



Inscrição dos alunos de Ciências Biológicas no ENAD 2005	✓ Avaliação do conhecimento adquirido no curso pelo MEC.
--	--

## ESCOLA DE ENFERMAGEM ALFREDO PINTO

ATIVIDADES REALIZADAS	RESULTADOS ALCANÇADOS
Implementação do modelo de <b>Gestão Participativa</b> , com a criação de 04 comitês: Executivo, Acadêmico, Administrativo e Família EEAP, após a mudança da Direção da Escola de Enfermagem	✓ Maior participação da comunidade acadêmica na discussão, reflexão e tomada de decisão sobre as atividades/ações propostas para otimizar a dinâmica de funcionamento, com operacionalização através dos Comitês.
Implementação de ações através dos integrantes dos 04 comitês	<p>✓ <u>Comitê Acadêmico</u>: após estudo detalhado junto aos docentes dos 04 Departamentos da EEAP e em conjunto com a Direção, avaliou a matriz Curricular do Curso, visando encontrar os nós críticos: excesso de disciplina, superposição de conteúdos, flexibilização, pesquisa e extensão. Ao final, foi produzido um Relatório, contendo o diagnóstico, bem como algumas considerações, a partir da análise dos dados;</p> <p>✓ <u>Comitê Executivo</u>: Estudo e proposta para inclusão das atividades complementares no Currículo do Curso, conforme Resolução vigente na UNIRIO, a partir de 2005.</p> <ul style="list-style-type: none"><li>➤ Proposta de unificação das atividades dos monitores nos Departamentos;</li><li>➤ Novo horário de funcionamento da Secretaria Escolar, visando racionalizar e desenvolver atividades internas para organização do Serviço e o atendimento ao público;</li><li>➤ Comunicação permanente entre a Direção e os Chefes de Departamento;</li><li>➤ Discussão e viabilização dos documentos e instrumentos necessários para Avaliação pelo MEC/INEP visando o recredenciamento.</li></ul> <p>✓ <u>Comitê Administrativo</u>: Diagnóstico sobre a estrutura física da EEAP, visando sua readequação / otimização.</p> <ul style="list-style-type: none"><li>➤ Diagnóstico sobre a estrutura</li></ul>



	<p>organizacional e desenvolvimento dos procedimentos administrativos;</p> <ul style="list-style-type: none"><li>➤ Proposta de readequação dos Setores da EEAP para otimização da estrutura física / racionalização dos espaços: laboratório de informática e de técnicas para Graduação e pós-graduação.</li></ul> <p>✓ <u>Comitê Família EEAP</u>: organização das comemorações de Aniversário dos 115 anos da EEAP.</p>
Acompanhamento do desempenho discente: busca ativa visando encontrar situações problemáticas, com a revisão dos históricos escolares, orientação aos alunos sobre a inscrição em disciplinas; orientação acadêmica e profissional	<ul style="list-style-type: none"><li>✓ Diminuição da evasão;</li><li>✓ Aprovação dos egressos nos primeiros lugares em Concursos públicos, para emprego na Rede Pública de Saúde e Cursos de Especialização (Residência, Mestrado, etc.).</li></ul>
Estímulo à participação do Centro Acadêmico junto à Direção/ Departamentos e seus representantes	<ul style="list-style-type: none"><li>✓ Criação e 1ª. Edição Jornal da Representação Estudantil, a partir de agosto de 2005;</li><li>✓ Participação dos integrantes do CA nos Comitês (um aluno para cada Comitê); nos eventos realizados pela EEAP e nas Cerimônias de entrega das Insígnias e Colação de Grau.</li></ul>
I Oficina de Avaliação do Curso em abril de 2005	<ul style="list-style-type: none"><li>✓ Participação de cerca de 500 integrantes da comunidade acadêmica da EEAP – docentes, discentes e técnico-administrativos;</li><li>✓ Feito diagnóstico das condições de oferta do Curso de Enfermagem na EEAP;</li><li>✓ Produção do Relatório da I Oficina, elaborado pelo grupo coordenador.</li></ul>
Elaboração e implementação de Cursos de Especialização Lato Sensu em parceria com outras Instituições: Curso de Especialização em Enfermagem Neonatal (DEMI); Curso de Especialização de Preceptoría em Enfermagem (DEMC); e Curso de Especialização em Cardiointensivismo (DEF)	<ul style="list-style-type: none"><li>✓ Início da 1.ª turma do Curso de Especialização em Enfermagem Neonatal, através de Convênio com a Clínica Perinatal de Laranjeiras – DEMI –EEAP; Curso de Especialização de Preceptoría em Enfermagem – aprovado no CONSEPE em 10/02/2005.</li><li>✓ Curso de Especialização em Cardiointensivismo (DEF) em tramitação para</li></ul>



	aprovação na UNIRIO e conseqüente implementação.
Realização de eventos, cursos de extensão pelos Departamentos de Ensino e Residência em Enfermagem	<ul style="list-style-type: none"><li>✓ Atividades de extensão: projeto Fábrica de Cuidados com a comunidade da URCA/ALMA/AMOVILA-DEF.</li><li>✓ Socialização terapêutica com a criança hospitalizada: Hospital Municipal de Jesus/DEMI-EEAP.</li><li>✓ Curso: Consulta de Enfermagem em Ginecologia – 13 de maio de 2005.</li><li>✓ Evento Comemorativo da Semana Mundial de Amamentação – DEMI-EEAP – 02 de setembro de 2005.</li><li>✓ IV Evento Comemorativo do Dia da Criança- DEMI-EEAP – 29 de setembro de 2005.</li><li>✓ Projeto de Extensão: Saúde, Meio Ambiente e Cidadania- DESP – EEAP.</li><li>✓ Atividade de Extensão: Encontros para debate sobre Saúde Coletiva no Brasil-DESP-EEAP</li><li>✓ Cursos de Extensão : A produção do conhecimento na saúde Coletiva – DESP-EEAP.</li><li>✓ Ação Global em parceria com a associação Brasileira de Enfermagem e Rede Globo de Televisão- 1.º semestre de 2005.</li></ul>
Atividades Integradas com o Programa de Pós-Graduação – Mestrado em Enfermagem / UNIRIO	<ul style="list-style-type: none"><li>✓ Seminário de análise de conteúdo – Prof.º David Lopes Neto da Universidade Federal de Manaus – em novembro de 2005.</li><li>✓ Oficina de texto – março a agosto de 2005.</li><li>✓ Encontro Internacional de Enfermagem: convidada Dr.ª Taka Oguisso da Universidade de São Paulo – setembro de 2005.</li></ul>
Manutenção / estímulo à criação e atividades dos Núcleos de Pesquisa da EEAP: NUPESC, NUPEEMC, NUPEEF, Núcleo do DEMC e Laboratório LAPHE	<ul style="list-style-type: none"><li>✓ Aumento do número de participantes nos Núcleos- discentes e docentes, internos e externos.</li><li>✓ Integração com outros Núcleos de Pesquisa</li></ul>
Criação da Coordenação de Acordos Nacionais e Internacionais da EEAP – dezembro de 2005	<ul style="list-style-type: none"><li>✓ Elaboração de um Plano de Ação conjunta com as Escolas de Enfermagem das Universidades de Valladolid e Navarra na</li></ul>



	Espanha, assim como abertura de Acordo de Cooperação Técnica, em parceria com a FIOCRUZ, para atender demandas do Ministério da Saúde de Angola.
Pedido de vinculação da EEAP à Associação Brasileira de Enfermagem	✓ Solicitado em 2005 e concretizado o aceite em janeiro de 2006.

## ESCOLA DE MEDICINA E CIRURGIA

ATIVIDADES REALIZADAS	RESULTADOS ALCANÇADOS
Regulamentação das atividades da Comissão de Matrícula	✓ Adição de novas atribuições, como acompanhamento curricular.
Regulamentação sobre atividades complementares	✓ Possibilitou o aproveitamento de atividades de extensão, monitoria, pesquisa, participação em congressos/seminários, como atividades integrantes do currículo básico.
Inserção da Saúde Coletiva no Internato, conforme a LDB	✓ Beneficia o aluno em sua formação, com enfoque no aspecto preventivo de doenças e não apenas no aspecto curativo e de recuperação de enfermidades.
Adequação da carga horária do Internato a LDB	✓ A carga horária do Internato passou a corresponder a 35% da carga horária total integralizadora do Curso de Graduação em Medicina.
Inserção dos discentes / internato no programa da CAPES 2.2	✓ Possibilitou ao aluno, no âmbito de sua competência, atuar sob supervisão docente junto ao SUS, visando à atenção integral à saúde e ao trabalho em equipe.



## ESCOLA DE NUTRIÇÃO

ATIVIDADES REALIZADAS	RESULTADOS ALCANÇADOS
Revisão e discussão do Projeto Político Pedagógico da Escola de Nutrição	✓ Atualização dos dados elaborados em 2004. Elaboração do documento final da 1ª etapa do projeto e proposta para elaboração final do projeto.
Flexibilidade Curricular	✓ Elaboração de um estudo visando algumas disciplinas optativas que possam ser oferecidas e utilizadas na flexibilidade curricular.
Ações que visam qualidade de vida dos indivíduos.	✓ Ocorre através do atendimento realizado pelos docentes: <ul style="list-style-type: none"><li>➤ Nos ambulatórios de nutrição do HUGG nas áreas de Cardiologia e Imunologia;</li><li>➤ Nos ambulatórios de nutrição dos projetos: “Fábrica de Cuidados e Comendo Saúde”.</li></ul>
Projeto de Pós-graduação “Lato Sensu”	✓ Continuação do Curso de Especialização em Nutrição Pediátrica e de Adulto envolvendo os Departamentos de Nutrição Aplicada e Nutrição e Saúde Pública da Escola de Nutrição.
Projeto de Extensão na área de Nutrição gastronômica: Curso de tecnologia em Gastronomia (dividido em 3 módulos – básico, avançado e máster), conveniado com a ABAGA – Associação Brasileira de Alta Gastronomia	✓ Foram ministradas 05 turmas do módulo básico, 02 turmas do módulo avançado e 01 turma do módulo máster.
XXVII Encontro Científico de Nutrição e 62º aniversário da Escola de Nutrição	✓ Realizado em setembro de 2005 com o tema: “Desnutrição Indígena: O que estamos fazendo”. Contamos com a participação de docentes da Universidade Federal de Mato Grosso e de um representante da comunidade indígena: Terena.
Publicações do NEPEN (Núcleo de Estudos e Pesquisas da Escola de Nutrição)	Lançamento e retomada das publicações do NEPEN, ocorreu em setembro/05 lançamento do Caderno NEPEN nº 10.



## Centro de Ciências Exatas e Tecnologia

### ESCOLA DE INFORMÁTICA APLICADA

<b>ATIVIDADES REALIZADAS</b>	<b>RESULTADOS ALCANÇADOS</b>
Realização da 2ª semana de Software Livre	✓ Ampla divulgação e treinamento de alunos do modelo aberto de produção e comercialização de software.
Abertura de Laboratórios de Informática para a comunidade universitária	✓ Centenas de alunos de outros cursos tendo acesso à infra-estrutura da Escola em horários com suporte técnico de estagiários.
Cessão de uso dos Laboratórios de Informática para algumas disciplinas de outros cursos	✓ Franqueamento do curso para algumas iniciativas da Pedagogia, para uma disciplina da Nutrição, para três disciplinas da Biologia.
Cessão de uso dos Laboratórios para treinamentos do CPD	✓ Treinamento do SIE ao longo do ano.
Cessão de uso de Laboratório para o Núcleo do Vestibular	✓ Disponibilização de meios para matrícula no vestibular de Transferência e Reingresso de 2005.1 e no vestibular de 2006.

## Centro de Ciências Humanas e Sociais

### ESCOLA DE ARQUIVOLOGIA

<b>ATIVIDADES REALIZADAS</b>	<b>RESULTADOS ALCANÇADOS</b>
Reforma Curricular	✓ Consolidação das premissas do Projeto Político Pedagógico do Curso de Arquivologia, incluindo a Flexibilização Curricular e o direcionamento para uma Arquivística Humanística.





XVI Jornada Arquivística da Unirio	✓ A Arquivística Brasileira enquanto manancial de informação a serviço da cidadania. Questões relevantes envolvendo a área e os atores principais, ou seja, os discentes. Participação efetiva de docentes, discentes e egressos do curso, resultando em discussão profícua do desenvolvimento da Arquivologia na UNIRIO e no Brasil.
Sistema Acadêmico	✓ Reorganização dos elementos constitutivos do acompanhamento e desenvolvimento do controle acadêmico, por meio da reconferência dos dados cadastrais e do histórico dos discentes.
Congresso de Arquivologia do Mercosul	✓ Participação no Congresso de Arquivologia do Mercosul, com a apresentação de trabalhos do corpo discente e docente, tendo sido a universidade que mais apresentou trabalhos de discentes, com qualidade.

## ESCOLA DE BIBLIOTECONOMIA

<b>ATIVIDADES REALIZADAS</b>	<b>RESULTADOS ALCANÇADOS</b>
Parcerias: - CEASM – Centro de Estudos e Ações Sociais da Maré - Centro Cultural Cartola - Mangueira - Secretaria de Cultura de Duque de Caxias - Secretaria de Educação de Niterói - FESP – Fundação Escola do Serviço Público	✓ Desenvolvimento de atividades de ensino, pesquisa e extensão na Biblioteca Paulo Freire (Maré), Centro Cultural Cartola (Mangueira), Biblioteca Pública de Duque de Caxias (Secretaria de Cultura de Duque de Caxias), Implantação de Bibliotecas Comunitárias nos Tele Centros de Niterói (Secretaria de Educação de Niterói).
Projeto Político-Pedagógico (em parceria com ABECIN)	✓ Modernização do Curso de Biblioteconomia, tendo por pressupostos o projeto pedagógico, a adoção de uma filosofia de base humanística, a nova LDB, o PNE, as diretrizes curriculares, o MERCOSUL e a CPLP, a partir da



	implantação de disciplinas de caráter interdisciplinar e da consolidação de disciplinas relativas às novas tecnologias para organização, recuperação, disseminação e transferência da informação.
Situação Acadêmica do Corpo Docente	✓ Estimulo à capacitação dos docentes pela participação em programas de pós-graduação <i>strictu-sensu</i> na área ou em áreas afins.

## ESCOLA DE EDUCAÇÃO

ATIVIDADES REALIZADAS	RESULTADOS ALCANÇADOS
Realização do <i>I Seminário sobre Subjetividade e Educação</i> , com publicação dos resumos dos trabalhos apresentados em conferências e mesas redondas	✓ Intensificação das atividades didático-acadêmicas.
Publicação de um livro contendo os textos apresentados nas conferências e palestras do <i>I Seminário sobre Subjetividade e Educação</i>	✓ Intensificação das atividades didático-acadêmicas.
Palestra ministrada pelo Prof. Antônio Futuro, intitulada “ <i>Educação de adolescentes em situação de risco</i> ”	✓ Intensificação das atividades didático-acadêmicas.
Palestra ministrada pelo Prof. João Wanderley Geraldi, intitulada “ <i>Linguagem e educação</i> ”	✓ Intensificação das atividades didático-acadêmicas.
Fomento à pesquisa	✓ O número de professores pesquisadores vinculados aos departamentos de Didática e de Fundamentos da Educação passou de 08 (oito) para 14 (quatorze), evidenciando, em apenas um ano, um aumento da ordem de 75% no montante de professores que atuavam em projetos de pesquisa. Tendo em vista que o número de professores efetivos destes dois departamentos, em 2005,



	perfazia um total de 20 (vinte), os dados revelam, ainda, que, aproximadamente, 80% dos professores destes dois departamentos passaram a atuar em projetos de pesquisa.
Fomento à extensão	✓ O percentual de professores que atuavam na extensão aumentou em 25% (passou de 4 para 5).
Ampliação do número de alunos atendidos pelo curso de Mestrado em Educação	✓ O número de alunos atendidos pelo Curso de Mestrado em Educação apresentou um aumento da ordem de 79% (passou de 29 para 52).

## ESCOLA DE HISTÓRIA

<b>ATIVIDADES REALIZADAS</b>	<b>RESULTADOS ALCANÇADOS</b>
Consolidação do projeto político-pedagógico do Curso de Graduação em História (Bacharelado e Licenciatura)	✓ Manutenção e incremento das diversas atividades de ensino, pesquisa e extensão do Curso de Graduação em História (Bacharelado e Licenciatura).
Participação nas reuniões do Fórum de Licenciatura da UNIRIO, que visa elaborar o Plano Político-Pedagógico das Licenciaturas na instituição	✓ Elaboração de projeto de reforma curricular do Curso de Graduação em História (Bacharelado e Licenciatura), a ser implantado quando da aprovação do Plano Político-Pedagógico das Licenciaturas na instituição.
Realização de eventos/ atividades complementares para os estudantes ligados à Escola de História	✓ Realização da I Semana de Estudos Medievais; do I Seminário do Núcleo de Estudos e Referências de Trabalhadores e Sindicatos; da II Semana de História da UNIRIO e de diversas palestras/conferências ao longo do ano, com a participação de docentes e pesquisadores brasileiros e estrangeiros.
Elaboração do Projeto do Curso de Mestrado em História/História das	✓ Redação e aplicação do Projeto do Curso de Mestrado em História/História das



Instituições	Instituições a CAPES.
Elaboração do Projeto O Patrimônio Histórico-Artístico do Rio de Janeiro: objeto de ensino, aprendizagem e difusão, em convênio com a Universidad de Valladolid	✓ Criação do projeto com equipe interdisciplinar composta por pesquisadores da UNIRIO e da Universidad de Valladolid, a ser implementado em março de 2006.
Realização do II Curso de Especialização em História Militar/ Pós-graduação <i>lato sensu</i> , em convênio com o Instituto de Geografia e História Militar Brasileiro.	✓ Realização do II Curso de Especialização em História Militar/ Pós-graduação <i>lato sensu</i> , em convênio com o Instituto de Geografia e História Militar Brasileiro, com docentes/orientadores da UNIRIO e externos.

## ESCOLA DE MUSEOLOGIA

ATIVIDADES REALIZADAS	RESULTADOS ALCANÇADOS
Reorganização dos laboratórios do Curso de Museologia - aprimoramento da estrutura laboratorial e, conseqüentemente, melhoria de qualidade das aulas e demais atividades acadêmicas	✓ Criação do NUCLEM (Núcleo de Estudos e Pesquisas em Museologia e Patrimônio); ✓ Elaboração do Regimento do Núcleo de Reserva Técnica; ✓ Organização do LADEX – Laboratório de Desenvolvimento de Exposições; ✓ Elaboração de laudo técnico relativo aos problemas arquitetônicos que afetam o LADEX e o NUPRECON; ✓ Compra de mobiliário para o NUCLEM e para o LADEX.
Criação do Mestrado em Museologia (reapresentação a CAPES do Projeto de Mestrado em Museologia e Patrimônio) - superação da defasagem existente na formação de pós-graduação do Museólogo	✓ Aprovação em reunião conjunta do Colegiado da Escola de Museologia e do DEPM, do Projeto do <b>Programa de Pós-Graduação em Museologia e Patrimônio</b> ; ✓ Convênio entre a UNIRIO e o Museu de Astronomia e Ciências Afins (MAST); ✓ Projeto e respectivo Aplicativo para Proposta de Cursos Novos (APCN); ✓ Preparação da Escola de Museologia e dos laboratórios (LADEX, NUPRECON e NUCLEM); ✓ Visita de inspeção dos avaliadores da CAPES.



<p>Fase inicial do Projeto Preservação da Memória da Escola de Museologia e Criação e aprovação, no DEPM, do grupo de pesquisa Memória e Preservação da Museologia no Brasil</p>	<ul style="list-style-type: none"><li>✓ Preservação da memória da Escola de Museologia e da própria história da Museologia no Brasil;</li><li>✓ Oferecimento de subsídios para a pesquisa da história da Escola e da Museologia no Brasil;</li><li>✓ Incentivo à pesquisa sobre a história da Escola e da Museologia no Brasil;</li><li>✓ Criação de Núcleo de Memória da Escola de Museologia;</li><li>✓ Implantação de um Laboratório de Reserva Técnica para aulas práticas de processamento técnico de acervo;</li><li>✓ Incentivo à prática museológica e ao contato direto com acervos no Curso de Museologia.</li></ul>
<p>Desenvolvimento de atividades de comunicação e divulgação científica - criação de:</p> <ul style="list-style-type: none"><li>- Periódico eletrônico Revista Jovem Museologia</li><li>- Site da Escola de Museologia</li><li>- Página eletrônica da Escola de Museologia</li></ul>	<ul style="list-style-type: none"><li>✓ Incentivo à pesquisa;</li><li>✓ Divulgação da produção científica dos alunos;</li><li>✓ Veiculação das informações.</li></ul>
<p>Atividades didáticas / acadêmicas e de extensão da Escola de Museologia: Palestra do Prof. Dr. Alfredo José Altamirano Enciso → O enfoque biocultural na pesquisa arqueológica Exposição Curricular: E eu pensava que tudo era lixo Convênio entre a UNIRIO e a Secretaria de Estado de Cultura do Governo do Amazonas Atividades de extensão: “Arte e Museologia na contemporaneidade” e “Museologia e Comunicação: as muitas linguagens da exposição (seminário)” Exposição Curricular: Respeitável Público... o espetáculo vai começar!</p>	<ul style="list-style-type: none"><li>✓ Aprimoramento das atividades acadêmicas;</li><li>✓ Incentivo ao intercâmbio e às atividades extra-curriculares.</li></ul>

## CURSO DE TURISMO

ATIVIDADES REALIZADAS	RESULTADOS ALCANÇADOS
Teleconferência de Turismo / Rio de Janeiro	✓ Aprimoramento das atividades acadêmicas;



<p>Congresso Brasileiro de Turismo Salão de Turismo / São Paulo Visita Técnica à Araruama Semana de Turismo / Niterói Fórum Mundial do Rio de Janeiro / Forte de Copacabana <b>Congresso da ABAV</b> (Associação Brasileira de Agentes de Viagens) <b>Bienal do Livro</b> / Rio de Janeiro Seminário Inclusão do Turismo / SESC Brasília</p>	<p>✓ Incentivo ao intercâmbio e às atividades extra-curriculares.</p>
--	---

## CURSO DE PEDAGOGIA PARA OS ANOS INICIAIS DO ENSINO FUNDAMENTAL

ATIVIDADES REALIZADAS	RESULTADOS ALCANÇADOS
<p>Sugestões de livros e textos atualizados para a produção de material didático das disciplinas de vários períodos</p>	<p>✓ Produção de material didático.</p>
<p>Orientação para elaboração de guias de disciplinas de professores coordenadores do 5º e 6º períodos</p>	<p>✓ Produção de guias.</p>
<p>Orientação para elaboração dos cronogramas de disciplinas do 5º e do 6º período</p>	<p>✓ Produção de cronogramas do 5º e 6º períodos.</p>
<p>Orientação e elaboração de modelo do encarte para as disciplinas do 1º e 2º períodos</p>	<p>✓ Produção de encartes das disciplinas.</p>
<p>Levantamento junto aos professores da bibliografia básica de todas as disciplinas de todos os períodos</p>	<p>✓ Encaminhamento para aquisição das obras pelo CEDERJ.</p>
<p>Conselho Pedagógico de Avaliação do PAIEF</p>	<p>✓ Avaliação do desempenho dos alunos em todas disciplinas; ✓ Apresentação pelos docentes das planilhas de notas objetivando: -Verificar desistência e abandono;</p>



	<ul style="list-style-type: none"><li>-Atividades de recuperação (exercícios, tarefas, oficinas presenciais, seminários itinerantes entre outros);</li><li>-Troca de experiências entre os coordenadores de disciplinas;</li><li>-Relatório de avaliação.</li></ul>
Organização e Acompanhamento dos Procedimentos de Avaliação	✓ Elaboração e correção das avaliações a distância e presencial.
Orientação de relatórios para o PAIEF/ CEDERJ	✓ Elaboração de Relatórios de: Avaliação Institucional, Visita Docente, Aula Inaugural, entre outros.
Elaboração e execução dos processos de seleção pública dos tutores do CEDERJ	✓ Atendimento às demandas de tutoria qualificada nos pólos regionais.
Participação de todas as etapas de capacitação do corpo de tutores do CEDERJ	✓ Qualificação continuada dos tutores presenciais e a distância.
Participação na elaboração do Caderno de Orientação da Tutoria	✓ Documento de apoio ao entendimento do projeto, seus objetivos e estrutura organizacional, além da prática tutorial.
Seminários Itinerantes	✓ Promoção do encontro acadêmico entre alunos, professores-coordenadores e os tutores a distância.
Visita Docente	✓ Acompanhamento do projeto político pedagógico do CEDERJ/UNIRIO.

## CENTRO DE CIÊNCIAS JURÍDICAS E POLÍTICAS

ATIVIDADES REALIZADAS	RESULTADOS ALCANÇADOS
Elaboração de atos e ações para a criação do CCJP	✓ Homologação da criação do CCJP pelos Conselhos Superiores da Universidade.
Elaboração dos regulamentos do CCJP e	✓ Aprovação pelo Conselho do CCJP do



de estudos para sua implantação no contexto do projeto de expansão da Universidade	modelo estrutural do Centro e seu encaminhamento a Reitoria para junto ao MEC/SESu viabilizar recursos financeiros e as vagas docentes necessárias para sua implantação.
Elaboração dos atos que justificaram a implantação do CCJP na antiga sede da ECJ na Rua Voluntários da Pátria nº 107 e de solicitação de recursos pela Reitoria junto ao MEC/SESu para sua reforma	✓ Homologação pela Reitoria da reintegração do próprio público da Rua Voluntários da Pátria nº 107 ao CCJP e atendimento da solicitação dos recursos financeiros junto ao MEC/SESu para a reforma do referido prédio.

## Centro de Letras e Artes

### ESCOLA DE TEATRO

<b>ATIVIDADES REALIZADAS</b>	<b>RESULTADOS ALCANÇADOS</b>
Reformulação da Comissão de Matrícula da Escola de Teatro	✓ Orientação acadêmica, exame de processos, emissão de pareceres.
Constituição da Comissão de Prática de Montagem Teatral	Ordenação de procedimentos e atividades relativas às realizações cênicas da disciplina Prática de Montagem Teatral, que constrói, em média, 4 espetáculos teatrais por semestre.
O Teatro Hoje - Gerald Thomas	Encontro do encenador Gerald Thomas com alunos e professores na Escola de Teatro, para discussão sobre teatro, tendo atingido um público 200 participantes.
O Teatro Hoje – Bosco Brasil	Encontro do dramaturgo Bosco Brasil com alunos e professores na Escola de Teatro, para discussão sobre dramaturgia e teatro, tendo atingido um público 50 participantes.
Apoio ao evento “O Círculo Aberto – Jean-Guy Lecat”	Conjunto de atividades (debates, aulas, abertas, exposições) sobre cenografia, tendo por núcleo central, uma oficina de trabalho dada durante uma semana pelo cenógrafo francês Jean-Guy Lecat, tendo o evento sido concebido e coordenado pela Professora Lídia Kososvski.





Apoio, indicação de espetáculos e coordenação de atividades para a participação da Escola de Teatro na Mostra Universitária do Festival Internacional de Teatro Riocenacontemporânea	✓ Seleção e apresentação de espetáculos da Escola, sendo um proveniente da disciplina Prática de Montagem teatral e outro de projeto de pesquisa.
Coordenação de atividades de gestão para participação da Escola de Teatro na VII Mostra Cariri das Artes – Apoio da Pró-Reitoria Administrativa para viabilização das passagens rodoviárias dos alunos para Cariri (Ceará)	✓ Apresentação de dois espetáculos da Escola de Teatro, sendo um proveniente da disciplina Prática de Montagem Teatral e outro por iniciativa extracurricular dos alunos oriunda de participação em atividades de pesquisa e extensão.

## INSTITUTO VILLA LOBOS

<b>ATIVIDADES REALIZADAS</b>	<b>RESULTADOS ALCANÇADOS</b>
Reformulação da Comissão de Reforma Curricular	✓ Realização da Reforma Curricular dos Cursos do IVL no sentido de adequá-los às Diretrizes Curriculares dos Cursos.
Constituição de Comissão de Extensão do IVL	✓ Revisão das metas e implementação de uma política de extensão no IVL.
Implementação da Cartilha do IVL	✓ Melhoria das comunicações estudante-escola no IVL pela atualização e divulgação das suas normas internas e gerais à UNIRIO.
Renovação dos convênios com a UFRJ e Seminários Pró-Arte	✓ Normatização das relações do IVL com as instituições citadas.
Parceria com o Museu de Ciências Naturais e CPRM	✓ Realização da Série UNIRIO Musical e apresentações das Práticas de Conjuntos e Música de Câmara das turmas da graduação em Música do IVL.



## PRÓ-REITORIA DE PÓS-GRADUAÇÃO E PESQUISA

ATIVIDADES REALIZADAS	RESULTADOS ALCANÇADOS
<b>Departamento de Pesquisa</b>	
Atualização da situação das pesquisas institucionais cadastradas no DPq	✓ Diagnóstico quantitativo das pesquisas na UNIRIO; ✓ Maior precisão nas informações prestadas, em relação às pesquisas cadastradas no DPq.
Normatização, através de chamada por edital, da situação dos alunos voluntários de iniciação científica	✓ Foram cadastrados subprojetos de pesquisa de 33 alunos voluntários.
Pleito de bolsas de iniciação científica junto ao CNPq	✓ A UNIRIO obteve mais 10 bolsas PIBIC, totalizando 32 bolsas a partir de agosto de 2005;
Realização da 4ª Jornada de Iniciação Científica da UNIRIO	✓ Apresentados 206 trabalhos, divididos entre apresentações orais (obrigatória para os bolsistas PIBIC/CNPq) e pôsteres, resultando em Livro de resumos (expandidos) devidamente codificado junto ao Instituto Brasileiro de Informação em Ciência e Tecnologia – IBICT e mídia digital (CD-ROM).
Implantação do calendário anual para as Reuniões da Câmara de Pesquisa e de Bolsas;	✓ O calendário foi cumprido e as reuniões tiveram na sua maioria, um quorum satisfatório.
Aprovação do edital para 2006 do Programa de Iniciação Científica e da 5ª Jornada de Iniciação Científica;	✓ O edital entrou em vigor em 22/12/2005.
Organização e execução da Semana de Integração Acadêmica (SIA) e Semana Nacional de Ciência e Tecnologia - II Comunidade na UNIRIO	✓ Maior articulação entre os responsáveis por produções e atividades de ensino, pesquisa e extensão no âmbito da UNIRIO.



<b>Departamento de Pós-Graduação</b>	
Implantação do cadastro de todos os Cursos Lato Sensu desta UNIRIO junto ao INEP	✓ Implantados 48 cursos com dados relativos ao ano de 2005 e ainda, foi preenchido e validado o Censo da Educação Superior 2004.
Incentivo à implantação de novos Cursos de Pós-Graduação Lato Sensu	✓ Três novos cursos foram aprovados pelo Conselho Universitário: Enfermagem em Cardiologia Intensiva, Biologia Aquática, Qualidade de Software, MBA em Gestão de Negócios para Pequenas e Médias Empresas.
Regularização dos projetos de Cursos de Especialização Lato Sensu oferecidos pela UNIRIO	✓ Foram atualizados 33 projetos.
Incentivo à implantação de novos cursos de pós-graduação stricto sensu	✓ Apresentados à CAPES quatro novas propostas de cursos de mestrado e Doutorado: Mestrados em Museologia, Informática e História e Doutorado em Memória Social, sendo recomendado o Curso de Doutorado em Memória Social com conceito 4 que teve início das atividades acadêmicas em julho/2005.
Realização de Evento	✓ Semana Nacional de Ciência e Tecnologia - II Comunidade na UNIRIO com participação de todos os programas com a Coordenação do DPG.
Implantação do Sistema Acadêmico de Ensino - SIE nos Programas de Pós-Graduação Stricto Sensu	✓ O DPG em parceria com o CPD procedeu ao início da implantação do SIE.
Criação de Sites dos Programas de Pós-Graduação Stricto Sensu conforme orientação da CAPES	✓ Criação dos sites dos programas de Neurologia e Educação.



## PRÓ-REITORIA DE EXTENSÃO E ASSUNTOS COMUNITÁRIOS

ATIVIDADES REALIZADAS	RESULTADOS ALCANÇADOS
Apoio ao desenvolvimento de cursos de extensão, visando implementar novas modalidades de Educação Continuada	✓ Sistematização dos dados e informações dos cursos de extensão: inscrição e cadastro; ✓ Incentivo, orientação, acompanhamento e divulgação na realização dos cursos de Extensão.
Apoio à implantação e organização das atividades de extensão, visando a Interiorização	✓ Participação nas reuniões da Reitoria junto ao Poder Público dos Municípios de Araruama, São João da Barra, Queimados e Macaé.
Criação e Implantação de Sistema de Dados e Informações de Extensão da UNIRIO	Construção do Sistema de Dados e Informações de Extensão da UNIRIO.
Definição de políticas de Flexibilização Curricular para as ações de Extensão	Resolução sobre a Creditação das Atividades Complementares nos Currículos de Graduação, que inclui as de Extensão, tendo sido encaminhada pela PROGRAD e aprovada no CONSEPE; Coordenação do Grupo Técnico de Indissociabilidade entre ensino, pesquisa e extensão e Flexibilização Curricular, do Fórum de Pró-Reitores de Extensão das Universidades Públicas Brasileiras – FORPROEX – Reuniões e Construção do documento Indissociabilidade ensino, pesquisa e extensão e a Flexibilização Curricular: uma visão da Extensão e do Projeto para Implementação da Flexibilização Curricular. ✓ Participação nas reuniões da Coordenação Nacional do FORPROEX.
Laboratório de Metodologias Participativas para Programas e Projetos de Extensão	✓ Fortalecimento e incentivo das metodologias participativas como princípio do fazer em extensão; ✓ Apoio às ações (programas, projetos, cursos e eventos) de extensão; Apresentação de Seminário sobre



	Metodologias Qualitativas junto a Escola de Nutrição – disciplina de Monografia.
Incentivo à integração acadêmica e ao intercâmbio interinstitucional	<ul style="list-style-type: none"><li>✓ Trabalho conjunto entre as Pró-Reitorias acadêmicas: PROEX, PROPG e PROGRAD – inserido na IV Semana de Integração Acadêmica, X Encontro e VII Feira de Extensão e em outras atividades, por meio de reuniões, tendo em vista a busca da identidade institucional;</li><li>✓ Organização e participação na II Semana Nacional de Ciência e Tecnologia – Comunidade na UNIRIO;</li></ul> Organização do Encontro dos Bolsistas de Extensão da UNIRIO – Reunião de Avaliação.
Participação no desenvolvimento da política nacional e regional de extensão universitária, dinamizando as relações entre UNIRIO e sociedade	<ul style="list-style-type: none"><li>✓ Atuação no Encontro da Regional Sudeste do Fórum de Pró-Reitores de Extensão das Universidades Públicas Brasileiras – Viçosa/MG;</li><li>✓ Atuação no Encontro Nacional do Fórum de Pró-Reitores de Extensão das Universidades Públicas Brasileiras – São Luis/MA;</li><li>✓ Organização e participação em Encontros das Pró-Reitorias de Extensão das IES do Estado do Rio de Janeiro – UNIRIO;</li><li>✓ Organização e participação na Comissão Executiva do Congresso Ibero-Americano de Extensão Universitária – Rio de Janeiro/RJ;</li></ul> Divulgação dos documentos do Fórum Nacional de Pró-Reitores de Extensão das Universidades Públicas Brasileiras.
Implementação da estrutura organizacional da PROEX, fortalecendo o desenvolvimento das políticas e das atividades de Extensão e de Assuntos Comunitários e Estudantis	<ul style="list-style-type: none"><li>✓ Encaminhamento de estudo para a Criação do Regimento da PROEX;</li></ul> Otimização do espaço físico destinado à PROEX e aquisição de material permanente.
Fortalecimento da atuação da Câmara de Extensão, como espaço de discussão, reflexão e decisão, visando a construção participativa da política institucional	<ul style="list-style-type: none"><li>✓ Reunião junto à Câmara para análise e distribuição das Bolsas de Extensão;</li></ul> Aprovação do Regimento da Câmara de Extensão pelo CONSEPE.



Revisão do Programa de Bolsas de Pesquisa, Extensão e Monitoria da UNIRIO e implementação da nova proposta	<ul style="list-style-type: none"><li>✓ Ampliação do quantitativo de Bolsas de Extensão, de 40 para 80 bolsas e aumento do valor mensal de R\$ 132,00 para R\$ 180,00 com carga horária de 12 horas semanais, em 10 parcelas;</li><li>✓ Equivalência do valor [hora] das bolsas de extensão em relação à monitoria e à pesquisa, de modo a atender ao crescimento permanente de Programas e Projetos.</li></ul>
Avaliação processual da extensão universitária, segundo as diretrizes do Fórum de Pró-Reitores de Extensão das Universidades Públicas Brasileiras	<ul style="list-style-type: none"><li>✓ Aplicação dos Instrumentos de avaliação determinados pelo Fórum de Pró-Reitores de Extensão das Universidades Públicas Brasileiras: foram respondidos 5 instrumentos de Avaliação do FORPROEX.</li></ul>
Fortalecimento da integração das ações de extensão nas diversas unidades da UNIRIO, favorecendo a consolidação de espaços e criando mecanismos que efetivem a participação da comunidade acadêmica dos diferentes campi	<ul style="list-style-type: none"><li>✓ Visitas às Unidades Administrativas;</li><li>✓ Reunião com profissionais da UNIRIO, chefias de Departamento, Diretores de Escolas / Institutos e Decanias, DCE e Diretórios Acadêmicos.</li></ul>
Incentivo à comunidade acadêmica para participação nos editais públicos, relativos aos fomentos direcionados à extensão	<ul style="list-style-type: none"><li>✓ Divulgação dos Editais aos responsáveis pelos Programas e Projetos de Extensão: PROEXT-2005/SESu-MEC; Alfabetização Solidária; Edital CNPq;</li><li>✓ Orientação na construção das propostas encaminhadas para os Editais.</li></ul>
Divulgação da Extensão, dos Assuntos Comunitários e Estudantis da UNIRIO	<ul style="list-style-type: none"><li>✓ Atualização do <i>site</i> da Pró-Reitoria de Extensão e Assuntos Comunitários – PROEX, com reestruturação da página e inclusão de Assuntos Comunitários e Estudantis;</li><li>✓ Disponibilização de informações sobre a Extensão e Assuntos Comunitários e Estudantis da UNIRIO, no <i>site</i>, por e-mails e documentos informativos;</li><li>✓ Elaboração de material de divulgação: Faixas, baneres, filipetas e CD-ROM.</li></ul>
Participação no desenvolvimento da Política Institucional, Estadual, Regional,	<ul style="list-style-type: none"><li>✓ Atendimentos a profissionais e discentes da UNIRIO para encaminhamentos de</li></ul>



Nacional e Internacional	ações relativas a Extensão e Assuntos Comunitários e Estudantis; ✓ Incentivo, orientação e elaboração de Programas e Projetos de Extensão e Assuntos Comunitários e Estudantis; ✓ Apresentação dos trabalhos desenvolvidos pela PROEX em eventos e reuniões internas e externas a UNIRIO; ✓ Participação no grupo para avaliação de estágios conduzidos por instituições externas.
Estímulo à participação dos novos discentes em toda vida acadêmica e ao conhecimento da estrutura, funcionamento, espaços físicos e atividades acadêmicas (preparação e avaliação de evento)	✓ Realização do evento I Recepção Unificada dos Calouros – UNIRIO/2005; ✓ Participação nos eventos de Recepção aos alunos na Universidade.
Estruturação e implementação de políticas de Assistência Estudantil e Assuntos Comunitários	✓ Criação e implementação da Câmara de Assuntos Comunitários e Estudantis; ✓ Apoio e sistematização de projetos de Assuntos Comunitários e Estudantis; ✓ Realização de Reuniões Ordinárias da Câmara de Assuntos Comunitários e Estudantis. ✓
Organização e/ou apoio de eventos referentes a Assuntos Comunitários e Estudantis	✓ I Fórum de Assuntos Comunitários e Estudantis na Semana de Integração Acadêmica da UNIRIO.
Incentivo à organização autônoma dos discentes e suas participações nas Políticas Estudantis	✓ Apoio à participação dos discentes em eventos e nos diversos Fóruns de representação estudantil;
Participação no desenvolvimento da política nacional e regional de Assuntos Comunitários e Estudantis	✓ Atuação no Fórum de Pró-Reitores de Assuntos Comunitários e Estudantis – FONAPRACE (Encontro Nacional); ✓ Intercâmbio com as instituições acadêmicas e não governamentais; ✓ Participação em eventos e programas interinstitucionais.
Socialização das ações de Assuntos Comunitários e Estudantis	✓ Produção de folder da Coordenação de Assuntos Comunitários e



	<p>Estudantis/PROEX; ✓ Criação do <i>site</i> de Assuntos Comunitários e Estudantis.</p>
<p>Incentivo à produção acadêmica para projetos referentes aos Assuntos Comunitários e Estudantis</p>	<p>✓ Divulgação da Pesquisa Estudantil – FONAPRACE no <i>site</i> da Coordenação de Assuntos Comunitários e Estudantis/PROEX.</p>
<p>Desenvolvimento de estratégias para promoção de qualidade de vida na Comunidade da UNIRIO, criando mecanismos de fortalecimento das potencialidades Culturais e Artísticas internas</p>	<p>✓ Participação na Comissão de Humanização do Trabalho em interface com a Direção de RH- PROAD e HUGG (ambulatórios médicos nos diversos <i>campi</i>, inclusão digital <i>etc.</i>); ✓ Participação no Grupo de Trabalho do Projeto Cultural da UNIRIO: Evento Música no Hospital; Aula Magna; Projeto Festival de Música; ✓ Apoio a projetos de caráter acadêmico e cultural relacionados aos Assuntos Comunitários e Estudantis; ✓ Registro das atividades culturais realizadas por profissionais e discentes da UNIRIO em parceria com a Assessoria de Cultura da Reitoria; ✓ Elaboração de projetos para realização de atividades físicas, lazer e terapêuticas para comunidade interna; ✓ Participação no processo de sensibilização, com vias à implantação, do Projeto de Coleta de Resíduos Sólidos da Universidade; ✓ Participação no Conselho Editorial do UNIRIO PLURAL.</p>
<p>Definição de proposta de controle de qualidade da alimentação fornecida pelas cantinas</p>	<p>✓ Definição junto a PROAD de critérios técnicos para o estabelecimento e avaliação dos contratos; ✓ Estabelecimento de parceria com a Escola de Nutrição; ✓ Interlocução com os prestadores de serviço de alimentação; ✓ Realização de busca sobre serviços oferecidos em outras Universidades Públicas -Interface com o FONAPRACE; ✓ Elaboração de relatório de acompanhamento do Serviço de Alimentação da UNIRIO.</p>





Efetivação de políticas de Assistência Estudantil	<ul style="list-style-type: none"><li>✓ Realização de Estudos sobre programas de Moradia Estudantil e sobre Auxílio Transporte com o objetivo de verificar a viabilidade para implantação;</li><li>✓ Implantação do Projeto Piloto de Bolsa Permanência;</li><li>✓ Aprovação pelos Conselhos Superiores da modalidade de Bolsa Permanência do Programa de Assistência Estudantil, compondo a política de bolsas da UNIRIO;</li><li>✓ Estudo para a construção de projetos sobre espaços de convivência na UNIRIO junto à representação da Câmara de Assuntos Comunitários e Estudantis.</li></ul>
Apoio Psicológico e Social para Discentes	<ul style="list-style-type: none"><li>✓ Elaboração do Projeto de Apoio Psicológico e Social;</li><li>✓ Participação do Psicólogo responsável pelo Serviço em Seminário Temático – UNB promovido pelo FONAPRACE;</li><li>✓ Coleta de dados e informações junto a outras Universidades;</li><li>✓ Realização de estudo para estruturação dos espaços físicos para atendimento.</li></ul>



## GESTÃO OPERACIONAL

### PRÓ-REITORIA DE PLANEJAMENTO

ATIVIDADES REALIZADAS	RESULTADOS ALCANÇADOS
Avaliação Institucional	✓ Aplicação do instrumento de auto-avaliação em Escola Piloto.
Programa de Modernização e Consolidação da Infra-Estrutura Acadêmica das IFES e HU's	✓ Acompanhamento da recepção e instalação dos equipamentos, bem como levantamento e consolidação dos equipamentos por Unidade.
Estrutura Organizacional da UNIRIO	✓ Avaliação da estrutura atual das unidades, com a apresentação de proposta de reestruturação, encaminhada ao MEC.
Relatório de Gestão 2005	✓ Revisão e nova configuração dos formulários de coleta de dados para elaboração do Relatório, de acordo com a IN / TCU / nº 47, de 27.10.2004 e Decisão / TCU / nº 408/2002 revista e atualizada.
<b>CPD / Gerenciamento da Rede</b>	
Manutenção da infra-estrutura de redes e manutenção dos equipamentos de rede (roteadores) da LPCD Campus 296 / Campus 458 HUGG e Instituto Biomédico	✓ Promoção da garantia do funcionamento do parque da Rede de Computadores da UNIRIO.
Assessoria, administração e manutenção dos serviços/aplicações da Rede Unirio como: DNS, FTP, Hospedagem, Antivírus Corporativo, Correio Eletrônico, filtros de segurança, listas de discussão e Sistema de Informações para o Ensino – SIE	
Assessoria, administração e manutenção dos equipamentos de rede e servidores da Rede Unirio	



Assessoria, acompanhamento técnico e configuração das contas de endereço eletrônico (e-mails) dos servidores e alunos	
Assessoria e acompanhamento técnico na instalação do SIE – Sistema de Informações para o Ensino junto a UFSM (FATEC)	
Manutenção e monitoração de 01 servidor com 2 processadores com sistema operacional Windows 2000 Terminal Server para utilização do SIE	
Gerenciamento e manutenção dos 18 servidores instalados na sala do CPD aplicação de patches e atualização do sistema operacional	
Assessoria e acompanhamento técnico na instalação da rede do Laboratório de Informática, no HUGG e Instituto Biomédico	
Assessoria e acompanhamento técnico na instalação e manutenção de placas de rede e configuração das estações de trabalho da rede Unirio no HUGG / EMC e Instituto Biomédico	
Manutenção de 01 servidor com sistema operacional Linux com Firewall	
Manutenção de 01 servidor com sistema operacional Linux como Proxy, DHCP e monitoração dos servidores	
Manutenção de 01 servidor de correio eletrônico para os alunos	



Manutenção de 01 servidor Web para solicitação de matrícula (SIE) dos alunos através da Internet	
Projeto de melhoria do barramento da Rede Unirio através do chamado da RNP para atualização de Redes Campus em IFES (REDECOMEP)	
<b>CPD / Suporte do SIE</b>	
Manutenção e Implantação de Módulos do Sistema adotado pela Universidade	✓ Confiabilidade nos dados principalmente no tocante na área de graduação.
<b>CPD / Desenvolvimento de Sistemas</b>	
Desenvolvimento de sistema para gerar o cálculo das diferenças relativas ao enquadramento dos Servidores Técnicos Administrativos no Plano de Carreira	✓ Relatório do cálculo das diferenças para restituição dos valores na folha de pagamento de junho/2005.
Relatórios para enquadramento dos Servidores Técnicos Administrativos na primeira fase do Plano de Carreira	✓ Implantação do Plano de Carreira dos Servidores da Unirio pelo Departamento de Recursos Humanos.
Relatório totalizando Rendimentos e Descontos (aux. transporte, alimentação, pré-escolar, descontos PSS..etc), referente ao exercício de 2004	✓ Relatório encaminhado ao Departamento de Recursos Humanos.
Relatório com o quantitativo dos Servidores da UNIRIO de acordo com a faixa salarial	✓ Relatório encaminhado a Reitoria.
Relatório dos Servidores que exerceram Cargos Comissionados e Funções Gratificadas, no período de janeiro de 1999 a março de 2003	✓ Relatório para restituição do Plano de Seguridade Social - PSS, incidente sobre a parcela remuneratória de funções gratificadas e cargos de direção.



Desenvolvimento de sistema para o preenchimento do Cadastro Nacional de Docentes	✓ Disponibilização na página da Unirio do sistema para atualização dos dados dos docentes.
Desenvolvimento de gerador de relatório RADOc	✓ Disponibilização de sistema para impressão do relatório RADOc 2003 e 2004.
Criação do site para disponibilizar a opção de escolha da Identidade Funcional	✓ Disponibilização de escolha a todos servidores e alunos.
Relação dos Servidores Técnico-Administrativos com direito a progressão funcional, por interstício, outubro/2004 até fevereiro/2005	✓ Relatório para pagamento do Biênio e Quadriênio no referido período.
Criação de login e senha para acesso ao link Atas do Conselho	✓ Segurança no acesso.
Desenvolvimento do Gerador de Relatório GED	✓ Disponibilização de sistema para impressão da GED.
<b>CPD / Operações</b>	
Manutenção de computadores e suporte ao usuário (hardware e software)	✓ Aproximadamente 650 atendimentos e 550 soluções bem sucedidas; ✓ Instalação de Sistema Operacional; ✓ Instalação de Softwares; ✓ Instalação do antivírus da rede; ✓ Configuração de computadores no domínio UNIRIO; ✓ Atualização do Sistema Operacional; ✓ Instalação e configuração de impressoras (local e de rede); ✓ Instalação de scanner ✓ Confeção de cabo de rede;



	<ul style="list-style-type: none"><li>✓ Verificação de problemas de hardware:<ul style="list-style-type: none"><li>- floppy;</li><li>- drive de cd/cdr/dvd/dvdr;</li><li>- hd;</li><li>- memória;</li><li>- processador;</li><li>- coller;</li><li>- cabo flat;</li><li>- placa de vídeo;</li><li>- placa de rede;</li><li>- placa de som;</li><li>- fonte;</li><li>- câmera web;</li></ul></li><li>✓ Verificação de problemas de software.</li></ul>
--	---

## PRÓ-REITORIA DE ADMINISTRAÇÃO

ATIVIDADES REALIZADAS	RESULTADOS ALCANÇADOS
<b>Departamento de Recursos Humanos</b>	
Em fase de experiência, a reestruturação de alguns serviços pertencentes ao DRH: Fusão do Serviço de Admissão e Cadastro de Pessoal (SACP) com o Serviço de Elaboração de Pagamento e Encargos (SEPE), com a aquiescência da Magnífica Reitora	✓ O fluxo entre os dois serviços se revelou bem mais dinâmico.
Reorganização das normas que regem o cotidiano do DRH	✓ Com uma regulamentação mais adequada, no que se refere aos procedimentos administrativos, o DRH está respondendo com mais rapidez e eficiência aos expedientes cotidianos.
Edição do Jornal <i>UNIRIO PLURAL</i> e de outras publicações, como por exemplo, as Conferências dos Reitores da Universidade Pública de Navarra e da Universidade de Coimbra	✓ A relevância e a aceitação das publicações estão na busca da união entre os três segmentos universitários, bem como a integração dos centros dos vários <i>campi</i> , possibilitando a circulação das idéias e colaborando com a administração e a sua gestão, cooperando, também, nas Relações Internacionais entre a UNIRIO e outras instituições de ensino estrangeiras.



Criação da página do <i>drhonline</i>	✓ A página eletrônica vem aproximando os servidores do DRH, a partir das facilidades e ofertas de serviços <i>on line</i> , além de manter a comunidade informada.
Criação do Ambulatório do Servidor	✓ Em fase de implementação, o Ambulatório do Servidor no HUGG tem como meta elevar a qualidade de vida dos nossos servidores.
Criação do Núcleo do DRH no Hospital Universitário Gaffrée e Guinle (HUGG)	✓ Aproximação entre o DRH e os servidores do HUGG.
Participação junto à PROEX da criação da Bolsa – Permanência	✓ O DRH considerou importante a sua participação no passo dado em direção à criação da Bolsa-Permanência para os alunos excluídos socialmente.
Participação da instauração da Política de Humanização do HUGG juntamente com a Direção do hospital	✓ Elevação do padrão da qualidade de vida do servidor e da população que utiliza o HUGG.
Desenvolvimento de uma Política de Avaliação de Desempenho dos servidores técnico-administrativos, por intermédio da Divisão de Administração de Cargos e Salários	✓ Melhorar o desempenho do servidor no exercício profissional.
Concurso Público para vários cargos – solicitação ao MPOG e ao MEC	✓ Concurso público aprovado parcialmente. ✓ Nomeados 22 assistentes em administração.
<b>Departamento de Atividades de Apoio</b>	
<b>DAA/Patrimônio</b>	
Levantamento patrimonial “in loco” nos Campi da UNIRIO	✓ Alcançado 30% do Plano de Trabalho.



Inclusão de dados no Sistema de Controle Patrimonial – SisPat dos materiais permanentes	✓ Dados incluídos.
Atualização dos dados cadastrais no Sistema de Controle Patrimonial – SisPat dos materiais permanentes	✓ Alcançado 50%.
Regularização do imóvel localizado a Rua Voluntários da Pátria, 107	✓ Imóvel regularizado.
Regularização do imóvel localizado a Avenida Pasteur, 296	✓ Ainda não foi possível registrar o imóvel no 3º Cartório do Registro Geral de Imóveis, aguardando posicionamento da Secretaria de Patrimônio da União.
Regularização do imóvel localizado a Avenida Pasteur, 458	✓ Ainda não foi possível registrar o imóvel no 3º Cartório do Registro Geral de Imóveis, aguardando posicionamento da Secretaria de Obras do Município e Secretaria de Patrimônio da União.
Regularização do imóvel localizado a Rua Ramiro Magalhães, 521	✓ Pendente de definição entre a Administração da UNIRIO e o Ministério da Saúde, aguardando posicionamento da Secretaria de Patrimônio da União.
Inclusão dos Imóveis da UNIRIO no Sistema SpiuNet	✓ Imóveis incluídos.
<b>DAA/Material</b>	
Aquisição de materiais de consumo	✓ Realizados 96 procedimentos na modalidade dispensa de licitação.
Aquisição de materiais permanentes	✓ Realizados 58 procedimentos na modalidade dispensa de licitação.
Aquisição de serviços	✓ Realizados 182 procedimentos na modalidade dispensa de licitação.





Aquisições - modalidade convite	✓ Realizados 29 procedimentos na modalidade convite.
Aquisições - modalidade tomada de preços	✓ Realizado 1 procedimento na modalidade tomada de preços.
Aquisições - modalidade pregão eletrônico	✓ Realizados 17 procedimentos na modalidade pregão eletrônico.
Aquisições - modalidade pregão presencial	✓ Realizado 1 procedimento na modalidade pregão presencial.
<b>DAA/Atividades Auxiliares</b>	
Instalação de Sistema de Controle de Processos	✓ Iniciado em dezembro de 2005, já está em uso a parte de elaboração de processos com impressão de capas pelo sistema.
Inserção de dados com a digitalização das fichas de carga processual	✓ Iniciado em dezembro de 2005, já está em uso a parte de elaboração de processos com impressão de capas pelo sistema.
<b>DAA/Contratos, Convênios e Prestação de Contas</b>	
Elaboração dos Convênios firmados entre a UNIRIO e entidades externas (FINEP, FAPERJ, CNPQ, Capes)	Convênios elaborados.
Registros dos Convênios firmados entre a UNIRIO e entidades externas (FINEP, FAPERJ, CNPQ, Capes)	Convênios registrados.
Prestação de contas dos Convênios firmados entre a UNIRIO e entidades externas (FINEP, FAPERJ, CNPQ, Capes)	Prestação de contas de convênios elaboradas.



## ARQUIVO CENTRAL

ATIVIDADES REALIZADAS	RESULTADOS ALCANÇADOS
Implantação da política arquivística na Universidade	<ul style="list-style-type: none"><li>✓ Alteração da Tabela de Temporalidade e Destinação de Documentos da atividade-fim da UNIRIO de acordo com a orientação do Arquivo Nacional;</li><li>✓ Constituição da Comissão Permanente de Avaliação de Documentos;</li><li>✓ Elaboração de Ordem de Serviço sobre o recolhimento dos documentos ao Arquivo Central;</li><li>✓ Elaboração de vocabulário conceituando e padronizando a terminologia no âmbito da universidade;</li><li>✓ Apresentação e aprovação do projeto de Reorganização da Documentação Médica do HUGG tendo em vista a criação de um Arquivo Nosológico;</li><li>✓ Atualização e revisão da base de dados de processos;</li><li>✓ Processamento técnico do arranjo – série processo – assunto registro de diploma (higienização, inclusão de dados na base, revisão, acondicionamento e armazenamento, totalizando 1200 registros;</li><li>✓ Elaboração de bancos de dados específicos para o registro de documentos do Serviço de Registro de Diplomas da PROGRAD, para o Arquivo Setorial da EEAP e para a Divisão de Atividades Auxiliares da PROAD.</li></ul>



## BIBLIOTECA CENTRAL

ATIVIDADES REALIZADAS	RESULTADOS ALCANÇADOS
Principais dados de utilização das bibliotecas do Sistema no ano de 2005	<ul style="list-style-type: none"><li>✓ Freqüência: 28.766</li><li>✓ Nº de usuários inscritos: 3.434</li><li>✓ Obras consultadas: 38.593</li><li>✓ Obras emprestadas: 17.304</li></ul>
Ampliação do horário de funcionamento da Biblioteca Central (abertura aos sábados)	<ul style="list-style-type: none"><li>✓ 1º semestre - verificamos uma reduzida freqüência, apenas 10 (dez) usuários atendidos;</li><li>✓ 2º semestre - ficou prejudicada em função da greve de servidores técnico-administrativos.</li></ul>
Aumento do número de usuários autorizados a utilizar o servidor Proxy (acesso remoto ao portal CAPES)	<ul style="list-style-type: none"><li>✓ 102 usuários.</li></ul>
Implantação dos postos de consulta a Internet nas bibliotecas do CCBS	<ul style="list-style-type: none"><li>✓ Implantação de 3 postos de consulta a Internet na Biblioteca Setorial do Centro de Ciências Biológicas e da Saúde nas Escolas de Enfermagem, Nutrição e Medicina e Cirurgia e no Instituto Biomédico.</li></ul>
Ampliação do quadro de funcionários	<ul style="list-style-type: none"><li>✓ Lotação de 4 novos bibliotecários e 2 assistentes em administração.</li></ul>
Reativação do par de antenas do sistema antifurto	<ul style="list-style-type: none"><li>✓ Recuperação do Sistema de segurança da Biblioteca Central.</li></ul>
Treinamento de servidores – Em outras instituições: Portal CAPES	<ul style="list-style-type: none"><li>✓ Realização de duas palestras sobre base de dados da CAPES seguidas de treinamento e atualização em recuperação da informação na Web;</li><li>✓ 5 servidores treinados.</li></ul>
Treinamento interno no software gerenciador de banco de dados do Sistema de Bibliotecas (CARIBE)	<ul style="list-style-type: none"><li>✓ 13 servidores treinados.</li></ul>



Treinamento no software do sistema acadêmico SIE	✓ 5 servidores treinados.
Programa de valorização da Ética profissional	✓ 17 servidores participaram da palestra sobre Assédio Moral.
Cursos de atualização profissional em parceria com a FESP/ ENAP: - Formação de Indicadores Institucionais - Planejamento Estratégico - Melhoria da Gerência Pública)	✓ 4 servidores participaram dos cursos.
Aquisição de material bibliográfico (Biblioteca universitária)	✓ 165 títulos e 351 volumes.
Aquisição de material bibliográfico Biblioteca Infante-Juvenil (BIJU)	✓ 260 títulos e 465 volumes.
Recuperação de obras (trabalho de baixa complexidade)	✓ 740 volumes recuperados.
Diagnóstico das condições físicas do acervo	✓ 5.503 obras contaminadas (irrecuperáveis) e 623 obras para reencadernar.
Hora do conto (atividade de leitura)	✓ Público atendido 912 usuários.
Atividade de conclusão do curso de jogos dramáticos	✓ Apresentação do espetáculo: "Aquele que diz sim aquele que diz não".
Público atendido em atividades de extensão	✓ 2.300 usuários.
Projeto para obtenção de infra-estrutura de equipamentos e softwares (Sistema TEDE)	✓ Projeto aprovado no edital FUNCATE/IBICT nº 001/2005 2ª chamada, (obtenção de servidor e pacote de software).



## HOSPITAL UNIVERSITÁRIO GAFFRÉE E GUINLE

<b>ATIVIDADES REALIZADAS</b>	<b>RESULTADOS ALCANÇADOS</b>
Serviço de Ambulatórios exclusivo para os funcionários da Unirio, com várias especialidades	✓ Em fase de implementação, o Ambulatório do Servidor no HUGG tem como meta elevar a qualidade de vida dos nossos servidores.
Implantação e credenciamento da Clínica da Dor - Serviço de Prevenção e Tratamento da Dor Crônica	✓ Medicina preventiva.
Implantação do Ambulatório do Adolescente	✓ Melhoria na qualidade do Serviço de Pediatria.
Expansão do Serviço de Otorrinolaringologia	✓ Instalação do Centro de Referência em Surdez.
Reformas das Enfermarias nos Serviços de Obstetrícia e Ortopedia	✓ Atendimento a Política Nacional de Humanização.
Assistência Integrada à Pessoa da Terceira Idade com atendimento multiprofissional - Programa Renascer	✓ Promoção de atividades sócio-culturais, palestras semanais, coral e Oficinas de Artesanato e da Memória.
Realização do Projeto Vida e Arte com o Grupo de Oficina Literária, Arte-terapia, Curso de Contador de Histórias, Espaço da Imaginação e Grupo de Reflexão e Meditação	✓ Atendimento a Política Nacional de Humanização.
Realização da Jornada Científica – Tema: “Qualidade de vida e Humanização”	✓ Atendimento a Política Nacional de Humanização.



<p>Aquisição de:</p> <ul style="list-style-type: none"><li>- 2 aparelhos de anestesia e acessórios</li><li>- 10 carrinhos para o Serviço de Nutrição</li><li>- 2 eletrocardiógrafos</li><li>- 2 carros maca móvel</li><li>- 6 cadeiras de rodas</li><li>- 15 laringoscópio em aço inoxidável (adulto)</li><li>- 10 laringoscópio em aço inoxidável (infantil)</li><li>- 1 bisturi elétrico</li></ul>	<p>✓ Melhoria da infra-estrutura.</p>
<b>Superintendência de Enfermagem</b>	
<p>Reestruturação da Educação Continuada, com elaboração de curso de treinamento e capacitação para profissionais da equipe de Enfermagem, com aulas práticas e teóricas - de 12/01 a 20/11/2005</p>	<p>✓ Profissionais mais preparados para a prestação da assistência de enfermagem.</p>
<p>Implantação da 2ª etapa da Residência de Enfermagem, com o ingresso de 03 R2</p>	<p>✓ Maior visibilidade “extra muros”, do trabalho da equipe de Enfermagem do HUGG e integração com Escola de Enfermagem Alfredo Pinto.</p>
<p>Revisão de toda grade de material de consumo hospitalar, tanto no que se refere às especificações, quanto às quantidades de cada item especificado por setor</p>	<p>✓ Dificulta a incidência de empresas com produtos de qualidade inferior a participarem das licitações, atrasando todo processo; ✓ Permite ao Serviço de suprimento, gerar aquisições de compras mais dentro da realidade; ✓ Maior controle nas requisições de material de consumo por parte dos setores.</p>
<p>Reorganização do Berçário mudando “inclusive” o fluxo, diminuindo o acesso de pessoal no setor</p>	<p>✓ Corte na cadeia de infecções (naquele momento muito alta) preservando os Recém-natos ali internados.</p>
<p>Elaboração de um instrumento (formulário) para avaliação técnica da assistência de enfermagem; Satisfação da equipe e condições físicas do setor (Ambiência)</p>	<p>✓ Obtenção de um diagnóstico para formulação de estratégias visando a resolução dos problemas técnicos identificados em relação à assistência e condições físicas do ambiente de trabalho.</p>



Informatização dos censos diários de todos os setores de internação do HUGG	✓ Agilização das informações específicas do movimento dos pacientes internados.
Curso preparatório para prova de transposição, de auxiliar para técnico de enfermagem a ser aplicada pela Secretaria de Educação	✓ Preparo específico para os profissionais de enfermagem, tornando-os aptos a serem aprovados, permitindo posteriormente a melhoria de seus vencimentos através da progressão funcional.
Adaptação de espaço físico para repouso noturno do pessoal da equipe de enfermagem e copeiros	✓ Servidores mais valorizados e satisfeitos, com auto-estima e repouso atendidos.
Planejamento e confecção de uma listagem de material de consumo, imprescindível para o atendimento, a que chamamos de “cesta básica de material hospitalar”	✓ Sinalização mais rápida e clara, ao Serviço de Suprimento, do material que não pode faltar de forma alguma no Hospital.
Criação de novo impresso de avaliação para “Parecer Técnico” de material hospitalar, assim como um roteiro para seu preenchimento	✓ Oferece maior segurança e imparcialidade nos laudos técnicos fornecidos pelos profissionais, visando à segurança do paciente, auxílio na eficácia do tratamento e agilização do trabalho na sua utilização.



TABELAS

ORÇAMENTO 2005 - Lei N° 11.100, de 25 de janeiro de 2005

GRUPO DE DESPESA	Orçamento Inicial Aprovado		
	Recursos Tesouro	Diretamente Arrecadados	Total
<b>DESPESAS CORRENTES</b>	<b>129.071.313,00</b>	<b>1.742.465,00</b>	<b>130.813.778,00</b>
<b>Pessoal e Encargos Sociais</b>	<b>114.410.964,00</b>	<b>0,00</b>	<b>114.410.964,00</b>
Pessoal Ativo	63.968.894,00	0,00	63.968.894,00
Professor Substituto	89.730,00	0,00	89.730,00
Aposentadorias e Pensões	34.753.318,00	0,00	34.753.318,00
Previdência	15.555.633,00	0,00	15.555.633,00
Pecatórios	43.389,00	0,00	43.389,00
<b>Outras Despesas Correntes</b>	<b>14.660.349,00</b>	<b>1.742.465,00</b>	<b>16.402.814,00</b>
Benefícios	4.939.818,00	0,00	4.939.818,00
PASEP	737.640,00	0,00	737.640,00
Outros Custeios – Geral	3.035.850,00	1.742.465,00	4.778.315,00
Outros Custeios – Funcionamento	5.947.041,00	0,00	5.947.041,00
<b>DESPESAS DE CAPITAL</b>	<b>200.000,00</b>	<b>663.732,00</b>	<b>863.732,00</b>
<b>Investimentos</b>	<b>200.000,00</b>	<b>663.732,00</b>	<b>863.732,00</b>
Equipamento e Material Permanente	200.000,00	663.732,00	863.732,00
<b>Total</b>	<b>129.271.313,00</b>	<b>2406.197,00</b>	<b>131.677.510,00</b>

GRUPO DE DESPESA	Orçamento Final		
	Recursos Tesouro	Diretamente Arrecadados	Total
<b>DESPESAS CORRENTES</b>	<b>136.344.741,00</b>	<b>1.901.019,00</b>	<b>138.245.760,00</b>
<b>Pessoal e Encargos Sociais</b>	<b>121.517.213,00</b>	<b>0,00</b>	<b>121.517.213,00</b>
Pessoal Ativo	68.584.992,00	0,00	68.584.992,00
Professor Substituto	113.131,00	0,00	113.131,00
Aposentadorias e Pensões	38.016.555,00	0,00	38.016.555,00
Previdência	14.759.395,00	0,00	14.759.395,00
Pecatórios	43.140,00	0,00	43.140,00
<b>Outras Despesas Correntes</b>	<b>14.827.528,00</b>	<b>1.901.019,00</b>	<b>16.728.547,00</b>
Benefícios	5.166.869,00	0,00	5.166.869,00
PASEP	642.549,05	0,00	642.549,05
Outros Custeios – Geral	3.071.068,95	1.901.019,00	4.972.087,95
Outros Custeios – Funcionamento	5.947.041,00	0,00	5.947.041,00
<b>DESPESAS DE CAPITAL</b>	<b>200.000,00</b>	<b>663.732,00</b>	<b>863.732,00</b>
<b>Investimentos</b>	<b>200.000,00</b>	<b>663.732,00</b>	<b>863.732,00</b>
Equipamento e Material Permanente	200.000,00	663.732,00	863.732,00
<b>Total</b>	<b>136.544.741,00</b>	<b>2.564.751,00</b>	<b>139.109.492,00</b>





**Universidade Federal do Estado do Rio de Janeiro - UNIRIO**  
**Relatório de Gestão 2004**

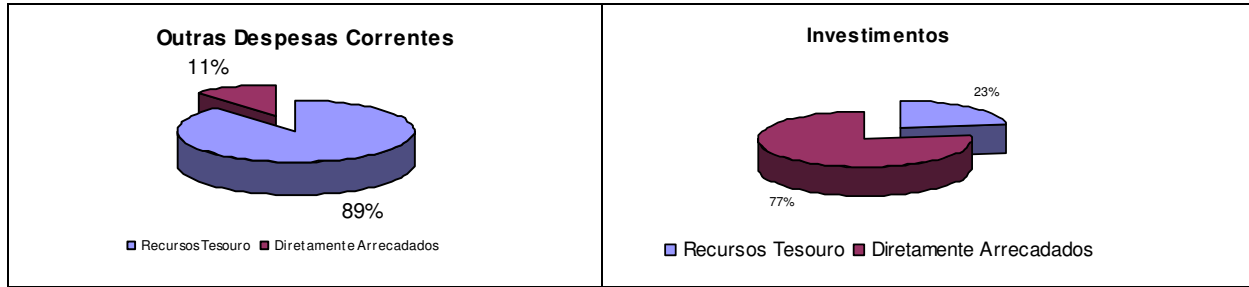

**CONVÊNIOS / DESTAQUES**

CONCEDENTE		Outras Despesas Correntes	Investimentos	<b>Total</b>
CAPES	Coordenação Aperfeiçoamento de Pessoal de Nível Superior	718.486,49	0,00	718.486,49
SESU	Secretaria de Educação Superior	5.354.913,64	556.524,22	5.911.437,86
FNDCT	Fundo Nacional de Desenvolvimento Científico e Tecnológico	95.003,00	423.760,75	518.763,75
IPHAN	Instituto do Patrimônio Histórico e Artístico Nacional	18.977,00	0,00	18.977,00
INEP	Instituto Nacional de Estudos e Pesquisas Educacionais Anísio Teixeira	60.000,00	0,00	60.000,00
MD	Ministério da Defesa	6.800,00	0,00	6.800,00
FNS	Fundo Nacional de Saúde	8.556.916,28	0,00	8.556.916,28
<b>Total</b>		<b>14.811.096,41</b>	<b>980.284,97</b>	<b>15.791.381,38</b>

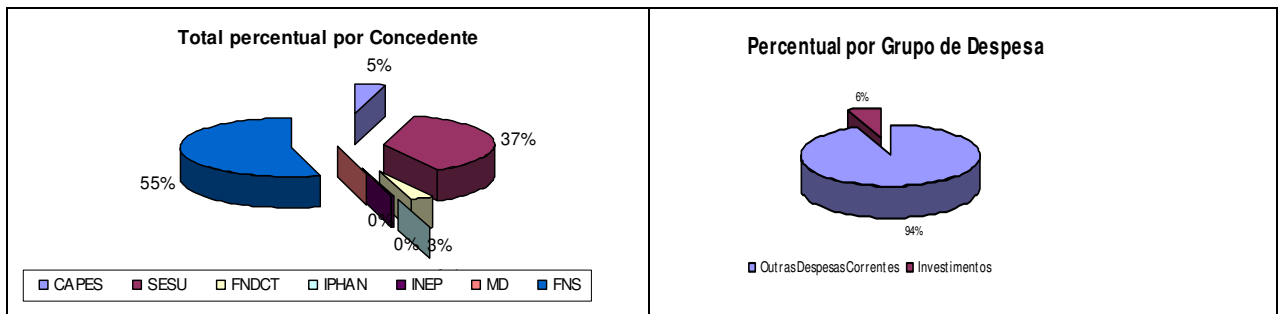



## EXECUÇÃO ORÇAMENTÁRIA

<i>GRUPO DE DESPESA</i>	ORÇAMENTO ( A )	%	EXECUÇÃO ( B )	% (B) / (A)
<b>DESPESAS CORRENTES</b>	<b>138.245.760,00</b>	<b>99,38</b>	<b>137.039.471,02</b>	<b>99,13</b>
<b>Pessoal e Encargos Sociais</b>	<b>121.517.213,00</b>	<b>87,35</b>	<b>120.622.342,70</b>	<b>99,26</b>
Aposentadorias e Reformas	25.421.242,78	18,27	25.421.242,78	100,00
Pensões	4.311.216,22	3,10	4.311.216,22	100,00
Contratação por Tempo Determinado	113.131,00	0,08	113.130,76	100,00
Outros Benefícios Assistenciais	77.299,00	0,06	77.299,00	100,00
Vencimentos e Vantagens	57.824.763,00	41,57	57.824.763,00	100,00
Obrigações Patronais	14.904.895,00	10,71	14.010.025,17	94,00
Outras Despesas Variáveis - Pessoal Civil	114.467,00	0,08	114.467,00	100,00
Sentenças Judiciais	15.796.425,00	11,36	15.796.424,77	100,00
Despesas de Exercícios Anteriores	2.953.774,00	2,12	2.953.774,00	100,00
<b>Outras Despesas Correntes</b>	<b>16.728.547,00</b>	<b>12,03</b>	<b>16.417.128,32</b>	<b>98,14</b>
Outros Benefícios Assistenciais	241.935,00	0,17	185.017,94	76,47
Diárias - Pessoal Civil	79.067,56	0,06	79.067,56	100,00
Auxílio Financeiro a Estudantes	750.771,18	0,54	750.771,18	100,00
Material de consumo	833.404,10	0,60	826.547,10	99,18
Passagens e Despesas com Locomoção	381.000,00	0,27	381.000,00	100,00
Serviços de Consultoria	16.500,00	0,01	16.500,00	100,00
Outros Serviços Terceiros - Pessoa Física	437.145,80	0,31	437.145,80	100,00
Locação Mão-de-obra	3.815.398,25	2,74	3.815.398,25	100,00
Outros Serviços Terceiros - Pessoa Jurídica	4.032.909,76	2,90	4.030.605,52	99,94
Auxílio Alimentação	2.855.342,00	2,05	2.663.613,00	93,29
Obrigações Tributárias e Contributivas	734.922,57	0,53	734.922,57	100,00
Auxílio Transporte	2.069.592,00	1,49	2.015.980,62	97,41
Despesas de Exercícios Anteriores	156.282,78	0,11	156.282,78	100,00
Indenizações e Restituições	324.276,00	0,23	324.276,00	100,00
<b>DESPESAS DE CAPITAL</b>	<b>863.732,00</b>	<b>0,62</b>	<b>700.012,54</b>	<b>81,05</b>
<b>Investimentos</b>	<b>863.732,00</b>	<b>0,62</b>	<b>700.012,54</b>	<b>81,05</b>
Equipamento e Material Permanente	863.732,00	0,62	700.012,54	81,05
<b>Total</b>	<b>117.174.146,00</b>	<b>100,00</b>	<b>116.256.390,64</b>	<b>99,22</b>



Universidade Federal do Estado do Rio de Janeiro - UNIRIO  
Relatório de Gestão 2004

<i>CONVÊNIOS / DESTAQUES</i>	ORÇAMENTO ( A )	%	EXECUÇÃO ( B )	% (B) / (A)
<b>CAPES</b>	<b>718.486,49</b>	<b>4,55</b>	<b>718.173,82</b>	<b>99,96</b>
PROAP 43/00	162.197,49	1,03	161.884,82	99,81
PRODOC 090/2003	13.000,00	0,08	13.000,00	100,00
DS 94/00	533.565,00	3,38	533.565,00	100,00
PICDT 106/2003	9.724,00	0,06	9.724,00	100,00
<b>SESU</b>	<b>5.911.437,86</b>	<b>37,43</b>	<b>5.911.437,30</b>	<b>100,00</b>
020/2005	95.527,51	0,60	95.527,51	100,00
448/2004	39.600,00	0,25	39.600,00	100,00
449/2004	16.200,00	0,10	16.200,00	100,00
450/2004	14.400,00	0,09	14.400,00	100,00
451/2004	28.800,00	0,18	28.800,00	100,00
PORT. 11/2005	1.287.558,10	8,15	1.287.557,54	100,00
PORT. 41/2005	843.464,00	5,34	843.464,00	100,00
PORT. 47/2005	600.000,00	3,80	600.000,00	100,00
PORT. 59/2005	533.046,00	3,38	533.046,00	100,00
PORT. 100/2005	10.000,00	0,06	10.000,00	100,00
PORT. 109/2005	1.290.000,00	8,17	1.290.000,00	100,00
PORT. 109/2005	350.000,00	2,22	350.000,00	100,00
PORT. 109/2005	10.000,00	0,06	10.000,00	100,00
PORT. 110/2005	289.848,00	1,84	289.848,00	100,00
PORT. 118/2005	352.043,03	2,23	352.043,03	100,00
PORT. 114/2005	150.951,22	0,96	150.951,22	100,00
<b>FINEP</b>	<b>518.763,75</b>	<b>3,29</b>	<b>518.763,75</b>	<b>100,00</b>
CT-INFRA 01.03.0068.00	34.997,75	0,22	34.997,75	100,00
CE-INFRA 0785/05	463.766,00	2,94	463.766,00	100,00
1818/05	20.000,00	0,13	20.000,00	100,00
<b>IPHAN</b>	<b>18.977,00</b>	<b>0,12</b>	<b>18.977,00</b>	<b>100,00</b>
04/2005	18.977,00	0,12	18.977,00	100,00
<b>INEP</b>	<b>60.000,00</b>	<b>0,38</b>	<b>60.000,00</b>	<b>100,00</b>
PORT. 250/2005	60.000,00	0,38	60.000,00	100,00
<b>MD</b>	<b>6.800,00</b>	<b>0,04</b>	<b>6.800,00</b>	<b>100,00</b>
2005NC000067	6.800,00	0,04	6.800,00	100,00
<b>FNS</b>	<b>8.556.916,28</b>	<b>54,19</b>	<b>8.556.916,28</b>	<b>100,00</b>
PORT. 1.888/2005	901.100,00	5,71	901.100,00	100,00
SUS x UNIRIO x HUGG	7.655.816,28	48,48	7.655.816,28	100,00
<b>Total</b>	<b>15.791.381,38</b>	<b>100,00</b>	<b>15.791.068,15</b>	<b>100,00</b>



CONVÊNIO / DESTAQUES	OBJETIVO
<b>CAPEIS</b>	
PROAP 43/00	Programa de Apoio à Pós-Graduação
PRODOC 090/2003	Programa de Absorção Temporária de Doutores
DS 94/00	Programa Demanda Social
PICDT 106/2003	Programa Institucional de Capacitação Docente e Técnica
<b>SESU</b>	
020/2005	Programa de Residência Médica
448/2004	PROEXT - Assistência Integral à Pessoa da Terceira Idade
449/2004	PROEXT - Assistência Integral - Morro Chapéu Mangueira
450/2004	PROEXT - Consulta Genética Gratuita
451/2004	PROEXT - Promoção do Hábito de Leitura entre Jovens Leitores
PORT. 11/2005	Programa de Residência Médica
PORT. 41/2005	Programa interministerial de reforço e manutenção dos HU's
PORT. 47/2005	Modernização dos elevadores do HUGG
PORT. 59/2005	Reforma e Modernização da Escola de Ciências Jurídicas
PORT. 100/2005	PROEXT - "Menino, Menina, Kunumy, Erê"
PORT. 109/2005	Apoio financeiro - Despesas de manutenção - Energia elétrica
PORT. 109/2005	Reforma e adaptação da central de esterilização do HUGG
PORT. 109/2005	XVIII Congresso Brasileiro dos Estudantes de Medicina na UNIRIO
PORT. 110/2005	Aquisição de Auto-clave para central de esterilização do HUGG
PORT. 118/2005	Emenda ANDIFES
PORT. 114/2005	Emenda Parlamentar Bancada RJ
<b>FNDCT</b>	
CT-INFRA 01.03.0068.00	Pesquisa em Ciências Biológicas e Saúde - PQ-BIOS
CE-INFRA 0785/05	Cultura, Patrimônio, Tecnologia e Saúde - PROINFRA
1818/05	III Semana de Software Livre do Estado do Rio de Janeiro
<b>IPHAN</b>	
04/2005	Patrimônio, Memória e Museus: Dimensões Contemporâneas
<b>INEP</b>	
PORT. 250/2005	Apóio às Comissões Próprias de Avaliação - CPAs
<b>MD</b>	
2005NC000067	I Curso de Gastronomia das Forças Armadas
<b>FNS</b>	
PORT. 1.888/2005	Programa interministerial de reforço e manutenção dos HU's
SUS x UNIRIO x HUGG	Manutenção do HUGG



DETALHAMENTO DAS AÇÕES ORÇAMENTÁRIAS

<b>PROGRAMA 0089 - Previdência de Inativos e Pensionistas da União</b>			
<b>Ação / produto</b>		<b>Meta</b>	
		Previsão Inicial	Realizada
0181	Pagamento de Aposentadorias e Pensões - Servidores Civis Pessoa beneficiada (unidade)	1.042	963
<b>PROGRAMA 0750 - Apoio Administrativo</b>			
<b>Ação / produto</b>		<b>Meta</b>	
		Previsão Inicial	Realizada
2010	Assistência Pré-escolar aos Dependentes dos Servidores e Empregados Criança de 0 a 6 anos atendida (unidade)	285	217
2011	Auxílio Transporte aos Servidores e Empregados Servidor beneficiado (unidade)	1.102	1.171
2012	Auxílio Alimentação aos Servidores e Empregados Servidor beneficiado (unidade)	1.560	1.575
<b>PROGRAMA 0901 - Operações Especiais: Cumprimento de Sentenças Judiciais</b>			
<b>Ação / produto</b>		<b>Meta</b>	
		Previsão Inicial	Realizada
0005	Cumprimento de Sentença Judicial Transitada em Julgado (precatórios) devida pela União, Autarquias e Fundações Públicas	-----	-----
<b>PROGRAMA 1073 - Universidade do Século XXI</b>			
<b>Ação / produto</b>		<b>Meta</b>	
		Previsão Inicial	Realizada
4004	Serviços à Comunidade por meio da Extensão Universitária Pessoa beneficiada (unidade)	25.000	35.616
4008	Acervo Bibliográfico Destinado às Instituições Federais de Ensino Superior e Hospitais de Ensino Volume disponibilizado (milhar)	118	119
4009	Funcionamento de Cursos de Graduação Aluno matriculado (unidade)	7.160	5.031
4086	Assistência Hospitalar e Ambulatorial à População Pessoa atendida (unidade)	40.000	279.900
6373	Modernização e Recuperação da Infra-estrutura Física das Instituições Federais de Ensino Superior e dos Hospitais de Ensino Área modernizada/recuperada (m2)	1.400	1.400
09HB	Contribuição da União, de suas Autarquias e Fundações para o Custeio do Regime de Previdência dos Servidores Públicos Federais	-----	-----
<b>PROGRAMA 1375 - Desenvolvimento do Ensino de Pós-Graduação e da Pesquisa Científica</b>			
<b>Ação / produto</b>		<b>Meta</b>	
		Previsão Inicial	Realizada
4006	Funcionamento de Cursos de Pós-Graduação Aluno matriculado (unidade)	220	328



## GRADUAÇÃO

Alunos Matriculados (Efetivamente cursando)

Centro	Curso	Habilitação / Modalidade	Turno	2005		
				1.º semestre	2.º semestre	
CCBS	Ciências Biológicas	Bacharelado	D	214	205	
		Modalidade Médica	D	185	183	
		Licenciatura	N	27	27	
	Enfermagem	Bacharelado	D	441	448	
	Medicina	Bacharelado	D	797	756	
	Nutrição	Bacharelado	D	360	351	
<b>Total do CCBS</b>				<b>2024</b>	<b>1970</b>	
CCET	Sistemas de Informação	Bacharelado	N	154	152	
	<b>Total do CCET</b>				<b>154</b>	<b>152</b>
CCH	Arquivologia	Bacharelado	N	252	245	
	Biblioteconomia	Bacharelado	D	215	209	
			N	253	237	
	História	Bacharelado / Licenciatura	D	171	143	
	Museologia	Bacharelado	D	220	262	
	Pedagogia	Licenciatura	N	301	327	
	Turismo	Bacharelado	D	105	90	
<b>Total do CCH</b>				<b>1517</b>	<b>1513</b>	
CCJP	Direito	Bacharelado	D/N	519	520	
	<b>Total do CCJP</b>				<b>519</b>	<b>520</b>
CLA	Artes Cênicas	Bacharelado	Cenografia	N	66	64
			Direção	N	13	12
			Interpretação Teatral	N	201	193
			Teoria do Teatro	N	76	78
			<b>Subtotal</b>		<b>356</b>	<b>347</b>
	Música	Bacharelado	Canto	N	16	15
			Composição	N	22	20
			Instrumento	N	72	59
			Música Popular Brasileira	N	87	86
			Regência	N	3	2
	<b>Subtotal</b>		<b>200</b>	<b>182</b>		
	Educação Artística	Licenciatura	Hab. Artes Cênicas	N	104	92
			Hab. Música	N	208	204
			<b>Subtotal</b>		<b>312</b>	<b>296</b>
<b>Total do CLA</b>				<b>868</b>	<b>825</b>	
<b>TOTAL GERAL</b>				<b>5082</b>	<b>4980</b>	
<b>Pedagogia a Distância</b>				<b>1186</b>	<b>1455</b>	



## PÓS-GRADUAÇÃO E PESQUISA

### Alunos Stricto Sensu

PROGRAMA	MATRICULADOS		CONCLUINTES	
	1 <sup>o</sup> Semestre	2 <sup>o</sup> Semestre	1 <sup>o</sup> Semestre	2 <sup>o</sup> Semestre
Mestrado em Educação	29	29	0	0
Mestrado em Enfermagem	58	45	13	05
Mestrado em Memória Social e Documento	60	43	17	01
Mestrado em Música	53	49	04	08
Mestrado em Neurologia	36	36	0	06
Mestrado em Teatro	45	34	11	04
Doutorado em Memória Social	05	05	0	0
Doutorado em Música	35	29	04	02
Doutorado em Teatro	33	29	02	06
<b>TOTAL</b>	<b>354</b>	<b>299</b>	<b>51</b>	<b>32</b>

### Alunos Lato Sensu – Residência Médica

RESIDÊNCIA MÉDICA	ALUNOS MATRICULADOS				CONCLUINTES
	R1	R2	R3	TOTAL	
ALERGIA E IMUNOLOGIA	01	0	0	01	0
ANESTESIOLOGIA	02	03	01	06	0
ANATOMIA PATOLÓGICA	02	02	01	05	01
CIRURGIA GERAL	06	06	02	14	06
CIRURGIA TORÁXICA	01	0	0	01	0
CLÍNICA MÉDICA	06	03	0	09	03
DERMATOLOGIA	01	0	0	01	0
GINECOLOGIA E OBSTETRÍCIA	03	02	02	07	03
HOMEOPATIA	01	01	0	02	0
NEFROLOGIA	01	0	0	01	0
OFTALMOLOGIA	02	02	02	06	0
ORTOPEDIA E TRAUMATOLOGIA	03	03	02	08	02
OTORRINOLARINGOLOGIA	03	02	0	05	0
PEDIATRIA	06	06	02	14	09
UROLOGIA	01	01	0	02	0
<b>TOTAL</b>	<b>39</b>	<b>31</b>	<b>12</b>	<b>82</b>	<b>24</b>



Alunos Lato Sensu – Especialização

CENTRO	CURSOS	CARGA HORÁRIA	ALUNOS MATRICULADOS				NÃO CONCLUÍNTES			RESULTADOS	
			PG1	PG2	PG3	TOT	DES	REP	TOT	CONC	MONOG
C C B S	Aids	900	03	02	-	05	-	-	-	-	-
	Alergia e Imunologia	855	04	05	-	09	-	-	-	-	-
	Anatomia Patológica	1800	01	01	-	02	-	-	-	-	-
	Anestesiologia	1800	-	-	-	-	-	-	-	-	-
	Anestesia Geriátrica	360	-	-	-	-	-	-	-	-	-
	Cancerologia Clínica	1800	02	02	-	04	-	-	-	-	-
	Cardiologia	1800	03	01	-	04	-	-	-	-	-
	Cirurgia Geral	2700	05	04	-	09	-	-	-	-	-
	Cirurgia Vascular e Angiologia	2080	02	-	-	02	-	-	-	-	-
	Clínica Médica	1800	02	02	-	04	-	-	-	-	-
	Dermatologia	1920	06	06	-	12	-	-	-	-	-
	Endocrinologia	1800	05	01	-	06	-	-	-	-	-
	Enfermagem Moldes Residência	5580	88	101	96	285	26	-	26	96	-
	Enfermagem Neonatal	375	26	-	-	26	01	-	01	-	-
	Gastroenterologia	1800	10	05	-	15	-	-	-	-	-
	Ginecologia	1800	03	02	-	05	-	-	-	-	-
	Ginecologia End. e da Reprodução	990	-	-	-	-	-	-	-	-	-
	Hipniatria	405	-	-	-	-	-	-	-	-	-
	Mastologia	900	02	-	-	02	-	-	-	-	-
	Medicina do Trabalho	945	-	114	-	114	05	-	05	109	93
	Medicina Familiar e Comunitária	1800	-	-	-	-	-	-	-	-	-
	Medicina Interna	900	03	-	-	03	-	-	-	-	-
	Medicina Nuclear	1800	-	-	-	-	-	-	-	-	-
	Nefrologia	1800	01	03	-	04	-	-	-	-	-
	Neurologia	1890	10	12	-	22	-	-	-	-	-
	Nutrição Clínica e Pediátrica	735	05	--	--	05	--	01	01	04	04
	Obstetrícia	3600	-	-	-	-	-	-	-	-	-
	Oftalmologia	2070	-	-	-	-	-	-	-	-	-
Otorrinolaringologia	1800	-	01	02	03	-	-	-	-	-	
Pediatria	3645	04	-	-	04	-	-	-	-	-	
Pneumologia	1800	01	05	-	06	-	-	-	-	-	
Psiquiatria	1800	01	01	-	02	-	-	-	-	-	
Reumatologia	1800	03	01	-	04	-	-	-	-	-	
Tocoginecologia	3600	01	01	-	02	-	-	-	-	-	
Urologia	1620	02	02	-	04	-	-	-	-	-	
TOTAL CCBS			193	272	98	563	32	01	33	209	97
C C H	Direito Empresarial Moderno	360	-	-	-	-	-	-	-	-	-
	Direito Público	370	-	-	-	-	-	-	-	-	-
	Educação Especial	675	-	-	-	-	-	-	-	-	-
	Form. Cont. p/ Professores	1200	-	-	-	-	-	-	-	-	-
	Formação de Doc. Universitários	405	-	-	-	-	-	-	-	-	-
	História Militar Brasileira	400	26	-	-	26	-	-	-	-	-
	Org. Conh. p/ Rec. da Informação	540	-	24	-	24	03	-	03	21	-
	Política Crim. e Penit. Seg Púb.	400	-	-	-	-	-	-	-	-	-
	TOTAL CCH			26	24	-	50	03	-	03	21
C C E T	Desenvolv. Aplic. na Internet	360	-	03	-	03	-	-	-	03	-
	Segurança na Internet	360	-	16	-	16	-	-	-	16	-
	Negóc. Inter Digitais Internet	360	-	-	-	-	-	-	-	-	-
	TOTAL CCET			-	19	-	19	-	-	-	19
C L A	Arteterapia na Saúde e na Educação	690	-	48	-	48	-	-	-	-	-
	Educação Estética	480	29	-	-	29	02	-	02	-	-
	TOTAL CLA			29	48	-	77	02	-	02	-
TOTAL GERAL			248	363	98	709	37	01	38	249	97





Bolsas - Quotas por Programa

CURSO	Agência					
	CNPq	FAPERJ	CAPES			
			DS	PQI	PDEE	PRODOC
Mestrado em Educação	0	01	02	0	0	0
Mestrado em Enfermagem	0	0	08	0	0	0
Mestrado em Memória Social e Documento	01	0	12	0	0	0
Mestrado em Música	04	01	05	0	0	0
Mestrado em Neurologia	0	0	03	0	0	0
Mestrado em Teatro	02	01	04	0	0	0
Doutorado em Música	01	01	07	0	01	0
Doutorado em Teatro	04	01	05	01	01	01
<b>Total</b>	<b>12</b>	<b>5</b>	<b>46</b>	<b>1</b>	<b>2</b>	<b>1</b>

CAPES/DS - Programa Demanda Social  
CAPES/PDEE - Programa de Doutorado com Estágio no Exterior  
CAPES/PQI - Programa de Qualificação Institucional  
CAPES/PRODOC - Programa de Fixação de Doutores (Recém Doutor)

PESQUISA

CENTRO	PROJETOS									
	SITUAÇÃO				PESSOAL ENVOLVIDO					
					DOCENTE		DISCENTE			Total
	Em andamento	Paralisado	Cancelado	Concluído	Responsável	Colaborador	PIBIC / IC	UNIRIO / IC	Outros	
<b>CCBS</b>	98	42	143	209	64	16	11	77	33	<b>201</b>
<b>CCET</b>	9	3	9	2	7	4	2	3	0	<b>16</b>
<b>CCH</b>	51	6	53	58	41	7	11	54	14	<b>127</b>
<b>CCJP</b>	1	0	15	6	1	0	0	0	2	<b>3</b>
<b>CLA</b>	34	2	28	61	30	3	8	16	9	<b>66</b>
<b>Total</b>	<b>193</b>	<b>53</b>	<b>248</b>	<b>336</b>	<b>143</b>	<b>30</b>	<b>32</b>	<b>150</b>	<b>58</b>	<b>413</b>



## EXTENSÃO

### Atividades em Geral

<b>Discriminação</b>		<b>Quantidade</b>
<b>Público atingido</b>		<b>35.616</b>
<b>Programas</b>		<b>11</b>
<b>Projetos</b>		<b>73</b>
<b>Cursos</b>		<b>136</b>
<b>Eventos</b>		<b>92</b>
<b>Produtos</b>		<b>09</b>
<b>Instituições Parceiras</b>		<b>76</b>
<b>Pessoal envolvido</b>	<b>Docentes</b>	<b>295</b>
	➤ Projetos	101
	➤ Cursos	87
	➤ Eventos	107
	<b>Discentes</b>	<b>2.246</b>
	<b>Técnico-Administrativos</b>	<b>47</b>
	<b>Bolsistas de Extensão</b>	<b>40</b>
	<b>Bolsistas PROEXT (SESu / MEC)</b>	<b>43</b>

### Atividades do Hospital Universitário e Outras Unidades

<b>HUGG e Outras Unidades</b>		<b>Projetos</b>	<b>Eventos</b>
<b>Área Temática</b>	Saúde	5	1
	Cultura		1
	<b>Total</b>	<b>5</b>	<b>2</b>
<b>Pessoal Envolvido</b>	Docentes	6	1
	Técnico-Administrativos	4	2
	Discentes	8	0
	<b>Total</b>	<b>18</b>	<b>3</b>



### Atividades do Centro de Ciências Biológicas e da Saúde

CCBS		Projetos	Cursos	Eventos	Produtos
Área Temática	Comunicação	2	0	0	0
	Educação	2	1	4	2
	Meio Ambiente	2	0	0	0
	Saúde	26	11	24	1
	Tecnologia	0	0	0	1
<b>Total</b>		<b>32</b>	<b>12</b>	<b>28</b>	<b>4</b>
Pessoal Envolvido	Docentes	70	25	84	6
	Técnico-Administrativos	19	5	40	0
	Discentes	284	74	298	73
	<b>Total</b>	<b>373</b>	<b>104</b>	<b>422</b>	<b>79</b>

### Atividades do Centro de Ciências Humanas e Sociais

CCH		Projetos	Cursos	Eventos
Área Temática	Cultura	1	0	2
	Educação	13	4	13
	Tecnologia	2	0	0
	<b>Total</b>	<b>16</b>	<b>4</b>	<b>15</b>
Pessoal Envolvido	Docentes	21	4	40
	Técnico-Administrativos	8	1	2
	Discentes	19	0	37
	<b>Total</b>	<b>48</b>	<b>5</b>	<b>79</b>

### Atividades do Centro de Ciências Exatas e Tecnologia

CCET		Projetos	Cursos	Eventos
Área Temática	Tecnologia	2	2	1
	<b>Total</b>	<b>2</b>	<b>2</b>	<b>1</b>
Pessoal Envolvido	Docentes	2	5	1
	Técnico-Administrativos	0	0	0
	Discentes	10	0	0
	<b>Total</b>	<b>12</b>	<b>5</b>	<b>1</b>

### Atividades do Centro de Letras e Artes

CLA		Projetos	Cursos	Eventos	Produto
Área Temática	Cultura	12	0	6	0
	Educação	4	50	21	4
	Saúde	0	0	1	0
	Tecnologia	0	1	0	0
	<b>Total</b>	<b>16</b>	<b>51</b>	<b>28</b>	<b>4</b>
Pessoal Envolvido	Docentes	24	75	48	5
	Técnico-Administrativos	0	4	16	0
	Discentes	520	50	881	13
	<b>Total</b>	<b>544</b>	<b>129</b>	<b>945</b>	<b>18</b>



### Atividades da PROEX / OUTROS

Proex / Outros		Projetos	Cursos	Eventos
Área Temática	Cultura	0	0	8
	Educação	3	0	3
	Saúde	0	0	0
	Tecnologia	0	0	0
	<b>Total</b>	<b>3</b>	<b>0</b>	<b>11</b>
Pessoal Envolvido	Docentes	12	0	19
	Técnico-Administrativos	6	0	5
	Discentes	11	0	26
	<b>Total</b>	<b>29</b>	<b>0</b>	<b>50</b>

### ACERVO BIBLIOGRÁFICO

Data Base: 31.12.2005

Áreas do Conhecimento	Livros		Periódicos		Vídeos	CD Roms Publicações	Base de Dados
	Títulos	Exemplares	Nacionais	Estrangeiros			
Ciências Exatas e da Terra	247	282	15	6	51	0	27
Ciências Biológicas	2.367	4.672	218	67	24	4	11
Engenharia / Tecnologia	0	0	0	0	0	0	4
Ciências da Saúde	9.774	19.099	658	281	22	3	14
Ciências Sociais Aplicadas	7.096	11.296	1.206	340	23	36	10
Ciências Humanas	9.901	14.044	480	159	13	6	27
Linguística, Letras e Artes	44.038	69.345	206	153	9	36	7
Outras: Multidisciplinar	-	-	-	-	-	-	-
<b>TOTAL</b>	<b>73.423</b>	<b>118.738</b>	<b>2.783</b>	<b>1.006</b>	<b>142</b>	<b>85</b>	<b>100</b>

### DOCENTE POR REGIME DE TRABALHO

Carga Horária	2002	2003	2004	2005
20 horas	76	63	66	59
40 horas	189	191	191	166
Dedicação Exclusiva	296	294	291	319
<b>Total</b>	<b>561</b>	<b>548</b>	<b>548</b>	<b>544</b>



## EVOLUÇÃO DA FORÇA DE TRABALHO

Força de Trabalho	2002	2003	2004	2005
Docentes do quadro permanente	542	531	539	541
Docentes substitutos	19	17	9	3
<b>Total</b>	<b>561</b>	<b>548</b>	<b>548</b>	<b>544</b>
Técnico-Administrativos	373	362	337	351
Técnico-Administrativos - HUGG	584	673	716	717
<b>Total</b>	<b>957</b>	<b>1.035</b>	<b>1.053</b>	<b>1068</b>
<b>TOTAL GERAL</b>	<b>1.518</b>	<b>1.583</b>	<b>1.601</b>	<b>1.612</b>

## INDICADORES HOSPITALARES

Especificação	Quantitativo		△2005/2004
	2004	2005	
Consulta ambulatorial	273.125	279.900	2,48
Exame complementar	339.869	356.509	4,90
Internação	5.131	4.278	-16,63
Procedimento cirúrgico	3.372	2.544	-24,56
Parto	933	515	-44,81
Tempo de permanência (dia)	8	6,3	-21,50
Alta	4.659	3.842	-17,54
Médico	157	174	10,72
Docente envolvido	175	174	-1,00
Médico-residente mantido	61	80	31,14
Enfermeiro	66	70	6,06
Sala de consulta	137	137	-0-
Sala de cirurgia	14	14	-0-
Leito hospitalar	208	195	-6,25
Leito UTI Adulto	5	6	20,00
Leito UTI Pediátrico	1	2	100,00
Leito UTI Neonatal	3	3	-0-
Taxa de Parto Normal	49,55%	50,21%	-0-
Taxa de Cesarianas	50,44%	46,79%	-0-
Taxa de Ocupação	50,20%	65,18%	-0-
Taxa de Mortalidade	7,30%	3,1%	-0-



## INDICADORES DE GESTÃO

### 1 - Custo Corrente / Aluno Equivalente

Custo Corrente com HUGG

R\$1,00

Discriminação	Valor
<b>Despesas correntes</b>	137.942.589,03
<b>Sub total</b>	137.942.589,03
<b>Despesas a serem Subtraídas</b>	
⇒ 65% das Despesas correntes do Hospital Universitário	23.828.989,49
⇒ Aposentadorias e Reformas	25.421.242,78
⇒ Pensões	4.311.216,22
⇒ Sentenças Judiciais	15.753.284,77
⇒ Despesa com Docente cedido	92.850,26
⇒ Despesa com Técnico Administrativo cedido	126.988,61
⇒ Despesa com Docente afastado	0
⇒ Despesa com Técnico Administrativo afastado	0
<b>Sub total</b>	69.534.572,13
<b>Total</b>	<b>68.408.016,90</b>

$$\text{Aluno Equivalente} = A_{GE} + A_{PGTI} + A_{RTI}$$

$$\text{Aluno Equivalente} = 8.835,28 + 656 + 164 = 9.655,28$$

$$\text{Custo Corrente / Aluno Equivalente} = \frac{68.408.016,90}{9.655,28} = 7.085,03$$

Custo Corrente sem HUGG

R\$1,00

Discriminação	Valor
<b>Despesas correntes</b>	137.942.589,03
<b>Sub total</b>	137.942.589,03
<b>Despesas a serem Subtraídas</b>	
⇒ 100% das Despesas correntes do Hospital Universitário	36.659.983,83
⇒ Aposentadorias e Reformas	25.421.242,78
⇒ Pensões	4.311.216,22
⇒ Sentenças Judiciais	15.753.284,77
⇒ Despesa com Docente cedido	92.850,26
⇒ Despesa com Técnico Administrativo cedido	126.988,61
⇒ Despesa com Docente afastado	0
⇒ Despesa com Técnico Administrativo afastado	0
<b>Sub total</b>	82.365.566,47
<b>Total</b>	<b>55.577.022,56</b>



$$\text{Aluno Equivalente} = A_{GE} + A_{PGTI} + A_{RTI}$$

$$\text{Aluno Equivalente} = 8.835,28 + 656 + 164 = 9.655,28$$

$$\text{Custo Corrente / Aluno Equivalente} = \frac{55.577.022,56}{9.655,28} = 5.756,12$$

## **2 - Aluno Tempo Integral / Professor Equivalente = 10,41**

$$\text{Aluno Tempo Integral} = A_{GTI} + A_{PGTI} + A_{RTI}$$

$$A_{GTI} = 4.467,72$$

$$A_{PGTI} = 2 \times A_{PG} = 2 \times 328 = 656$$

$$A_{RTI} = 2 \times A_R = 2 \times 82 = 164$$

$$\text{Aluno Tempo Integral} = 4.467,72 + 656 + 164 = 5.287,72$$

$$\text{Professor Equivalente} = 507,50$$

## **3 - Aluno Tempo Integral / Funcionário Equivalente (com HUGG) = 4,17**

$$\text{Aluno Tempo Integral} = A_{GTI} + A_{PGTI} + A_{RTI}$$

$$A_{GTI} = 4.467,72$$

$$A_{PGTI} = 2 \times A_{PG} = 2 \times 328 = 656$$

$$A_{RTI} = 2 \times A_R = 2 \times 82 = 164$$

$$\text{Aluno Tempo Integral} = 4.467,72 + 656 + 164 = 5.287,72$$

$$\text{Funcionário Equivalente (com HUGG)} = 1.266,25$$

## **Aluno Tempo Integral / Funcionário Equivalente (sem HUGG) = 9,10**

$$\text{Funcionário Equivalente (sem HUGG)} = 581,00$$



## 4 - Funcionário Equivalente / Professor Equivalente

### Funcionário Equivalente com HUGG

Regime	Quantidade	Peso	Total
20h	21	0,50	10,50
24h	25	0,50	12,50
30h	11	0,75	8,25
36h	0	0,75	0
40h	1.011	1,00	1.011,00
Terceirizados	232	1,00	232,00
<b>Total</b>			<b>1.274,25</b>
Funcionários afastados			(-) 8,00
<b>Funcionário Equivalente</b>			<b>1.266,25</b>

### Funcionário Equivalente sem HUGG

Regime	Quantidade	Peso	Total
20h	0	0,50	0
24h	0	0,50	0
30h	8	0,75	6,00
36h	0	0,75	0
40h	343	1,00	343,00
Terceirizados	232	1,00	232,00
<b>Total</b>			<b>581,00</b>
Funcionários afastados			0,00
<b>Funcionário Equivalente</b>			<b>581,00</b>

### Professor Equivalente

Regime	Quantidade	Peso	Total
20h	59	0,50	29,50
40h	166	1,00	166,00
DE	319	1,00	319,00
<b>Total</b>			<b>514,50</b>
Docentes afastados			(-) 7,00
<b>Professor Equivalente</b>			<b>507,50</b>

$$\text{Funcionário Equivalente (com HUGG) / Professor Equivalente} = \frac{1.266,25}{507,50} = 2,49$$

$$\text{Funcionário Equivalente (sem HUGG) / Professor Equivalente} = \frac{581,00}{507,50} = 1,14$$





## 5 - Grau de Participação Estudantil - GPE

$$GPE = \frac{A_{GTI}}{A_G} = \frac{4.467,72}{5.031,00} = 0,88$$

$$A_{GTI} = 4.467,72$$

$$A_G = 5.031$$

## 6 - Grau de Envolvimento Discente com Pós-Graduação - GEPG

$$GEPG = \frac{A_{PG}}{A_G + A_{PG}} = \frac{328}{5.031+328} = 0,06$$

$$A_G = 5.031$$

$$A_{PG} = 328$$

## 7 - Conceito CAPES / MEC para a Pós-Graduação

Conceito CAPES

Programa/Conceito	2004	2005
Mestrado em Educação	3	3
Mestrado em Enfermagem	3	3
Mestrado em Memória Social e Documento	4	4
Mestrado em Neurologia	3	3
Mestrado em Teatro	5	5
Mestrado em Música	5	5
Doutorado em Memória Social e Documento	4	4
Doutorado em Música	5	5
Doutorado em Teatro	5	5
<b>Média dos conceitos dos programas</b>	<b>4,11</b>	<b>4,11</b>

## 8 - Índice de Qualificação do Corpo Docente - IQCD

Índice de Qualificação do Corpo Docente

Centro	Titulação				Total	IQCD
	Graduado	Especialista	Mestrado	Doutorado		
CCBS	39	58	114	100	311	<b>3,20</b>
CCET	8	1	3	9	21	<b>3,04</b>
CCH	19	6	31	36	92	<b>3,30</b>
CCJP	3	1	9	11	24	<b>3,62</b>
CLA	19	4	15	58	96	<b>3,77</b>
<b>Total</b>	<b>88</b>	<b>70</b>	<b>172</b>	<b>214</b>	<b>544</b>	<b>3,33</b>



## 9 - Taxa de Sucesso na Graduação - TSG

Área de Conhecimento	Duração Média - cursos	Ingressantes						Diplomados 2005	TSG p/ Curso 2005
		2000	2001	2002	2003	2004	Total		
<b>Ciências Biológicas</b>									
Ciências Biológicas - Bacharelado e Modalidade Médica	4			150			150	55	0,37
Ciências Biológicas - Licenciatura	2					40	40	12	0,30
Enfermagem	5		153				153	76	0,50
Medicina	6	137					137	117	0,85
Nutrição	5		115				115	62	0,54
<b>Ciências Exatas</b>									
Sistemas de Informação	4			62			62	26	0,42
<b>Ciências Humanas</b>									
História	4			65			65	11	0,17
Pedagogia	4			99			99	39	0,39
<b>Ciências Sociais Aplicadas</b>									
Arquivologia	4			59			59	61	1,03
Biblioteconomia (D/N)	4			76			76	102	1,34
Direito	5		153				153	68	0,44
Museologia	4			80			80	30	0,38
<b>Artes</b>									
Artes Cênicas	4			103			103	57	0,55
Educação Artística	4			93			93	44	0,47
Música	4			66			66	22	0,33
<b>Total</b>		<b>137</b>	<b>421</b>	<b>853</b>		<b>40</b>	<b>1451</b>	<b>782</b>	<b>0,54</b>



Universidade Federal do Estado do Rio de Janeiro - UNIRIO  
Relatório de Gestão 2004

Alunos da Graduação em Tempo Integral - A<sub>G</sub>TI

Área de Conhecimento	Curso	D <sub>PC</sub>	N <sub>I</sub>	N <sub>DI</sub>	FR	Peso	N <sub>DI</sub> · D <sub>PC</sub>	1 + FR	(N <sub>I</sub> · N <sub>DI</sub> / 4) · D <sub>PC</sub>	A <sub>G</sub> TI
Ciências Biológicas	Ciências Biológicas - Bacharelado e Modalidade Médica	4	133	55	0,1250	2,0	220	1,125	78,00	299,13
	Ciências Biológicas - Licenciatura	2	24	12	0,1250	2,0	24	1,125	6,00	31,13
	Enfermagem	5	119	76	0,0660	1,5	380	1,066	53,75	434,82
	Medicina	6	156	117	0,0650	4,5	702	1,065	58,50	761,57
	Nutrição	5	118	62	0,0660	2,0	310	1,066	70,00	381,07
Ciências Exatas	Sistemas de Informação	4	60	26	0,1325	1,5	104	1,133	34,00	139,13
Ciências Humanas	História	4	60	11	0,1000	1,0	44	1,100	49,00	94,10
	Pedagogia	4	106	39	0,1000	1,0	156	1,100	67,00	224,10
Ciências Sociais Aplicadas	Arquivologia	4	140	61	0,1200	1,5	244	1,120	79,00	324,12
	Biblioteconomia (D/N)	4	161	102	0,1200	1,5	408	1,120	59,00	468,12
	Direito	5	155	68	0,1200	1,0	340	1,120	108,75	449,87
	Museologia	4	102	30	0,1200	1,0	120	1,120	72,00	193,12
	Turismo	4	51	0	0,1200	1,0	0	1,120	51,00	52,12
Artes	Artes Cênicas	4	107	57	0,1150	1,5	228	1,115	50,00	279,12
	Educação Artística	4	87	44	0,1150	1,5	176	1,115	43,00	220,12
	Música	4	49	22	0,1150	1,5	88	1,115	27,00	116,12
<b>Total</b>										4.467,72

D<sub>PC</sub> = Duração Padrão do Curso

N<sub>DI</sub> = Número de Diplomados

N<sub>I</sub> = Número de Ingressantes

FR = Fator de Retenção



Universidade Federal do Estado do Rio de Janeiro - UNIRIO  
Relatório de Gestão 2004

Alunos Equivalentes da Graduação - A<sub>GE</sub>

Área de Conhecimento	Curso	D <sub>PC</sub>	N <sub>I</sub>	N <sub>DI</sub>	FR	Peso	N <sub>DI</sub> * D <sub>PC</sub>	1 + FR	(N <sub>I</sub> * N <sub>DI</sub> / 4) * D <sub>PC</sub>	A <sub>GTI</sub>	A <sub>GE</sub>
Ciências Biológicas	Ciências Biológicas - Bacharelado e Modalidade Médica	4	133	55	0,1250	2,0	220	1,125	78,00	299,13	598,25
	Ciências Biológicas - Licenciatura	2	24	12	0,1250	2,0	24	1,125	6,00	31,13	62,25
	Enfermagem	5	119	76	0,0660	1,5	380	1,066	53,75	434,82	652,22
	Medicina	6	156	117	0,0650	4,5	702	1,065	58,50	761,57	3.427,04
	Nutrição	5	118	62	0,0660	2,0	310	1,066	70,00	381,07	762,13
Ciências Exatas	Sistemas de Informação	4	60	26	0,1325	1,5	104	1,133	34,00	139,13	208,70
Ciências Humanas	História	4	60	11	0,1000	1,0	44	1,100	49,00	94,10	94,10
	Pedagogia	4	106	39	0,1000	1,0	156	1,100	67,00	224,10	224,10
Ciências Sociais Aplicadas	Arquivologia	4	140	61	0,1200	1,5	244	1,120	79,00	324,12	486,18
	Biblioteconomia (D/N)	4	161	102	0,1200	1,5	408	1,120	59,00	468,12	702,18
	Direito	5	155	68	0,1200	1,0	340	1,120	108,75	449,87	449,87
	Museologia	4	102	30	0,1200	1,0	120	1,120	72,00	193,12	193,12
	Turismo	4	51	0	0,1200	1,0	0	1,120	51,00	52,12	52,12
Artes	Artes Cênicas	4	107	57	0,1150	1,5	228	1,115	50,00	279,12	418,67
	Educação Artística	4	87	44	0,1150	1,5	176	1,115	43,00	220,12	330,17
	Música	4	49	22	0,1150	1,5	88	1,115	27,00	116,12	174,17
<b>Total</b>										<b>4.467,72</b>	<b>8.835,28</b>

D<sub>PC</sub> = Duração Padrão do Curso

N<sub>DI</sub> = Número de Diplomados

N<sub>I</sub> = Número de Ingressantes

FR = Fator de Retenção

