



**Universidade Federal do
Estado do Rio de Janeiro
UNIRIO**

**RELATÓRIO
DE
GESTÃO
2004**



Reitora da Universidade Federal do Estado do Rio de Janeiro – UNIRIO

Professora Malvina Tânia Tuttmann

Vice-Reitor

Professor Luiz Pedro San Gil Jutuca

Pró-Reitora de Graduação

Professora Nilci da Silva Guimarães

Pró-Reitora de Pós-Graduação e Pesquisa

Professora Florence Romijn Tocantins

Pró-Reitora de Extensão e Assuntos Comunitários

Professora Regina Guedes Moreira Guimarães

Pró-Reitor de Planejamento

Professor Luiz Cleber Gak

Pró-Reitor de Administração

Professor Luiz Azar Miguez

Decano do Centro de Ciências Biológicas e da Saúde

Professor Mario Barreto Corrêa Lima

Decano do Centro de Ciências Exatas e Tecnologia

Professor Astério Kiyoshi Tanaka

Decano do Centro de Ciências Humanas e Sociais

Professor Luiz Eduardo Marques da Silva

Responsável pelo Centro Ciências Jurídicas e Políticas

Professora Rosalina Correa de Araújo

Decana do Centro de Letras e Artes

Professora Maria Helena Vicente Werneck

Diretora do Arquivo Central

Professora Sonia Helena da Costa Kaminitz

Diretora da Biblioteca Central

Márcia Valeria da Silva de Brito Costa

Diretor Geral do Hospital Universitário Gaffrée e Guinle

Professor Marco Antonio Esteves Areal



Ministério da Educação
Universidade Federal do Estado do Rio de Janeiro - UNIRIO

Relatório de Gestão

2004

Rio de Janeiro - RJ
2005

ELABORAÇÃO

Pró-Reitor de Planejamento

Luiz Cleber Gak

Coordenadora de Planejamento

Cristina Conceição Nogueira Figueiredo

Equipe Técnica

Astride Izabel Costa Pais Rangel

Maria do Rozário de Souza Guerra

Capa

Mario Pereira da Silva Filho

U58 Universidade Federal do Estado do Rio de Janeiro (2003-).
Relatório de gestão : 2004 / Universidade Federal do
Estado do Rio de Janeiro. Pró-Reitoria de Planejamento. –
Rio de Janeiro : A Pró-Reitoria, 2005.
52p.

1. Universidade Federal do Estado do Rio de Janeiro
(2003-). 2. Universidades e faculdades - Administração.
I. Universidade Federal do Estado do Rio de Janeiro
(2003-). Pró-Reitoria de Planejamento. II. Título.

CDD - 378.10098153



ÍNDICE

Apresentação	5
Missão	7
Princípios	7
Objetivos	7
Dados Gerais	8
Organograma Geral	9
Gestão Acadêmica	
Pró-Reitoria de Graduação	11
Centro de Ciências Biológicas e da Saúde	
Escola de Enfermagem Alfredo Pinto	13
Escola de Medicina e Cirurgia	13
Escola de Nutrição	14
Centro de Ciências Exatas e Tecnologia	
Escola de Informática Aplicada	15
Centro de Ciências Humanas e Sociais	
Escola de Arquivologia	16
Escola de Biblioteconomia	17
Escola de Educação	17
Escola de História	18
Escola de Museologia	18
Centro de Letras e Artes	
Escola de Teatro	19
Instituto Villa-Lobos	20
Coordenadoria de Educação a Distância	22
Pró-Reitoria de Pós-Graduação e Pesquisa	23
Pró-Reitoria de Extensão e Assuntos Comunitários	25
Gestão Operacional	
Pró-Reitoria de Planejamento	27
Orçamento	29
Arquivo Central	33
Biblioteca Central	34
Hospital Universitário Gaffrée e Guinle	35
Anexos	
I - Tabelas	39
II – Indicadores de Gestão	47



APRESENTAÇÃO

A Universidade Federal do Estado do Rio de Janeiro tem por missão a produção e disseminação do conhecimento nos diversos campos do saber, contribuindo para o exercício pleno da cidadania, mediante formação humanista, crítica e reflexiva, preparando profissionais competentes e atualizados para o mundo do trabalho e para a melhoria das condições de vida da sociedade.

No respeito a essa missão, enquadra-se o comprometimento dos gestores, dirigentes, professores, técnico-administrativos e alunos, responsáveis pela condução da universidade, em registrar suas ações e desempenhos durante o ano de 2004 em um relatório de gestão, oferecendo a transparência necessária ao desenvolvimento da administração pública.

Esse relatório é um documento oficial que apresenta o resultado consolidado do esforço coletivo em realizar atividades representativas da educação superior, mostrando a realidade da graduação, pesquisa, pós-graduação, extensão e gestão administrativa em geral e seu compromisso em intensificar as relações com a sociedade.

Os indicadores de desempenho apresentados descortinam uma realidade institucional, contribuindo para o aprimoramento da gestão universitária e podem servir como elemento constitutivo da auto-avaliação institucional, norteador de um planejamento de ações que visam a fortalecer o desenvolvimento científico e tecnológico da Universidade Federal do Estado do Rio de Janeiro.

Março 2005

Malvina Tania Tuttman

Reitora



MISSÃO

Produzir e disseminar o conhecimento nos diversos campos do saber, contribuindo para o exercício pleno da cidadania, mediante formação humanista, crítica e reflexiva, preparando profissionais competentes e atualizados para o mundo do trabalho e para a melhoria das condições de vida da sociedade.

PRINCÍPIOS

- I. Conduta ética
- II. Humanismo;
- III. Democracia e participação;
- IV. Pluralismo teórico-metodológico;
- V. Universidade do conhecimento;
- VI. Interdisciplinaridade do conhecimento;
- VII. Excelência;
- VIII. Indissociabilidade entre ensino, pesquisa e extensão;
- IX. Natureza pública;
- X. Gratuidade do ensino de graduação.

OBJETIVOS

- I. Produzir, difundir e preservar o saber em todos os campos do conhecimento;
- II. Formar cidadãos com consciência humanista, crítica e reflexiva, comprometidos com a sociedade e sua transformação, qualificados para o exercício profissional;
- III. Propiciar e estimular o desenvolvimento de pesquisas de base e aplicadas especialmente as vinculadas aos programas de pós-graduação *stricto sensu*;
- IV. Estender à sociedade os benefícios da criação cultural, artística, científica e tecnológica gerada na instituição;
- V. Manter intercâmbio com entidades públicas, privadas, organizações e movimentos sociais.



DADOS GERAIS

A Universidade Federal do Estado do Rio de Janeiro, CNPJ 34.023.077/0001-07, é uma fundação pública instituída pelo poder público federal nos termos da Lei nº 6.655, de 05 de junho de 1979, integrante da administração indireta vinculada ao Ministério da Educação, tendo seu Estatuto aprovado pela Portaria MEC nº 2.176/2001, publicada no DOU de 05.10.2001 e sua denominação alterada através da Lei nº 10.750, de 24.10.2003. Sua sede esta localizada na Avenida Pasteur nº 296, Urca - Rio de Janeiro – RJ CEP 22.290-240, telefone 2295-5737 fax 2541-8845, página institucional na internet www.unirio.br , unidade gestora 26269 e gestões 154034 e 154035.



ORGANOGRAMA GERAL

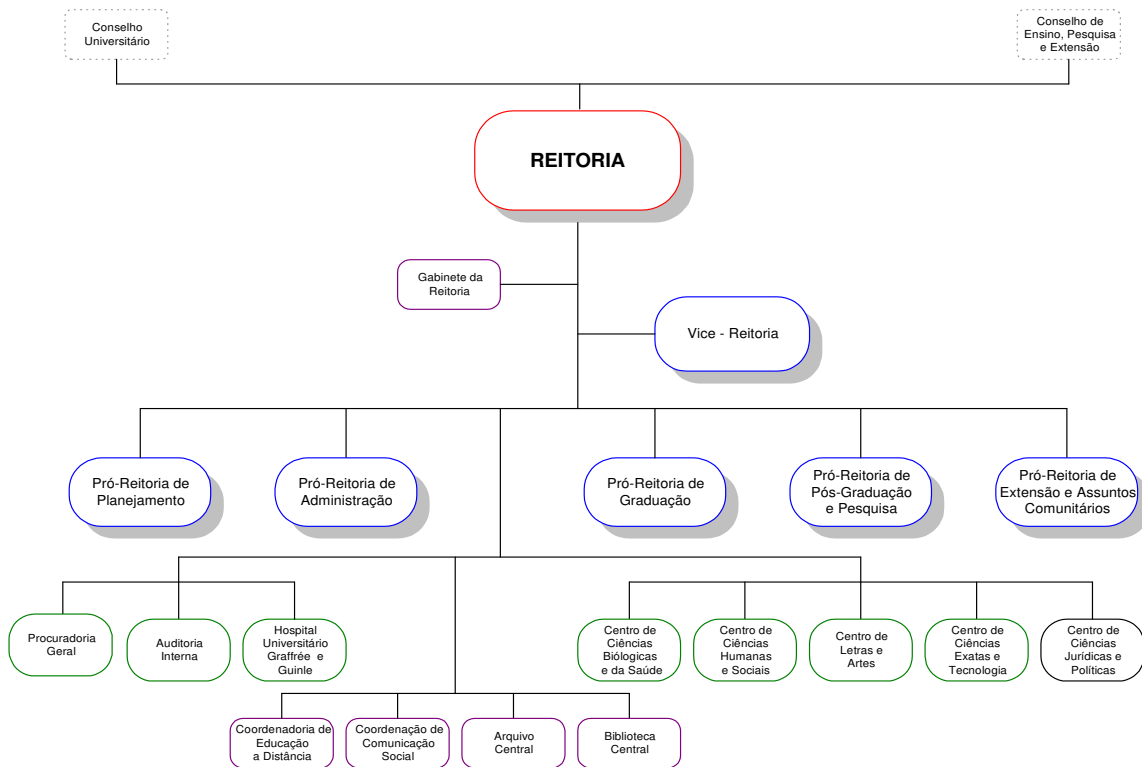



GESTÃO ACADÊMICA

PRÓ-REITORIA DE GRADUAÇÃO

ATIVIDADES

Promoção da Flexibilização Curricular

- Realização de Seminário, em novembro, (86 participantes), com a apresentação das experiências da Universidade Federal da Bahia (UFBA) e da Universidade de Minas Gerais (UFMG) e relatos de aluna e ex-aluna em termos da repercussão das suas experiências de pesquisa e extensão em suas atividades como alunas e como profissionais.
- Realização de debates, em dezembro, nos Colegiados dos Cursos, com definição de propostas sobre flexibilização a serem encaminhadas à Pró-Reitoria de Graduação - PROGRAD, para fundamentarem a elaboração de Documento Preliminar para discussão coletiva em 2005.

Creditação de Atividades Extensão, Pesquisa e Monitoria nos Históricos Escolares dos Alunos de Graduação

- Elaboração de Minuta de Resolução regulamentando as atividades complementares (incluídas as atividades de extensão, pesquisa e monitoria), a partir daquele Seminário e das propostas encaminhadas pelas Escolas (debates nos Colegiados dos Cursos).

Projetos Pedagógicos dos Cursos de Graduação

- Realização de reunião com os Diretores das Escolas de Arquivologia, Biblioteconomia e Museologia durante a participação dos mesmos no “Fórum sobre Projeto Pedagógico e sua relação com a Avaliação Institucional e de Ensino”, no período de 22 a 23/11/2004, visando diagnosticar a situação, com vistas à construção e/ou revisão dos projetos pedagógicos.
- Apoio, contínuo, à construção e/ou revisão dos Projetos Pedagógicos.

Secretaria de Apoio ao Estudante de Graduação

- Realização de reuniões com Diretores de Escola, Professores, Alunos e com a Coordenadora de Assuntos Comunitários e Estudantis da PROEX, com o objetivo de diagnosticar necessidades e tomar decisões para criação e estruturação da Secretaria de Apoio ao Estudante de Graduação.



“Mudança de Curso”

- Assinatura da Ordem de Serviço PROGRAD N.º 001, de 17.11.2004, publicada no Boletim de Serviço n.º 20, de 30.11.04, regulamentando a mudança de curso entre Escolas do mesmo Centro.

Estudos e Encaminhamentos de Processos

- Análise e parecer técnico sobre propostas de Alterações Curriculares, Curso de Férias, Prorrogação de Prazo de Integralização Curricular, Mudança de Curso, Reintegração e Mobilidade Estudantil (convênio Andifes).

Calendário Universitário 2005

- Consolidação do Calendário Universitário do exercício de 2005.

Sistema Nacional de Avaliação de Educação Superior – SINAES

- Participação no Seminário “Capacitação de Gestores Acadêmicos das IFES/CEFET’S” (promoção MEC/INEP), realizado em Brasília, nos dias 21 e 22.10, para apresentação do novo Sistema de Avaliação da Educação Superior e de sua legislação específica.
- Participação na elaboração do Projeto de Avaliação Institucional da Universidade.

Trabalho Final de Curso

- Diagnóstico e levantamento, nas Escolas/Institutos, dos tipos de “Trabalho de Final de Curso” que têm sido realizados pelos alunos.

Criação da Câmara de Graduação

- Solicitação às Escolas, Diretórios Acadêmicos e Centros Universitários, de nomes de professores, alunos, técnicos ou administrativos, para serem membros da Câmara de Graduação como Titulares e Suplentes.



Centro de Ciências Biológicas e da Saúde

ESCOLA DE ENFERMAGEM ALFREDO PINTO

ATIVIDADES

Evasão

- Acompanhamento do desenvolvimento discente, resultando na diminuição da evasão.

Melhoria da Formação Discente

- Realização de eventos de apresentação da instituição, palestras educativas e Cursos de Extensão pelos Departamentos de Ensino, permitindo a melhoria da formação oferecida aos alunos do Curso de Graduação e viabilizando a atualização dos currículos.

Prêmio Escola de Enfermagem Alfredo Pinto

- Criação do Prêmio Escola de Enfermagem Alfredo Pinto oferecido em parceria estabelecida entre a Escola e a Associação Brasileira de Enfermagem, projetando a Universidade e a Escola.

ESCOLA DE MEDICINA E CIRURGIA

ATIVIDADES

Melhoria do Desempenho da Escola

- Realização de levantamento de necessidades da Escola, com o objetivo de se traçar um plano de metas para o seu melhor desempenho.
- Aquisição de equipamentos de tecnologia avançada e reestruturação do HUGG, que vem amenizando os problemas relacionados à estrutura.
- Ampliação de convênios para ensino e atividades em ações primárias de saúde.
- Implementação do Sistema de Informação do Ensino – SIE.
- Melhorias no espaço físico da Escola (reforma de pisos, pinturas, infiltrações em salas de aulas e anfiteatros).
- Recebimento dos equipamentos do Programa de Modernização/MEC, proporcionando melhoria nas instalações dos laboratórios, resultando em um melhor aproveitamento das atividades acadêmicas.



ESCOLA DE NUTRIÇÃO

ATIVIDADES

Projeto Político-Pedagógico

- Revisão e discussão do Projeto Político-Pedagógico da Escola, com a atualização dos dados de 2003 e a elaboração de proposta do documento final da 1ª etapa do Projeto da Escola.

Flexibilização Curricular

- Encaminhamento, à Pró-Reitoria de Graduação, das sugestões enviadas pelos departamentos da Escola sobre a flexibilidade curricular.

Qualidade de Vida dos Indivíduos

- Atendimento nos ambulatórios de Nutrição do HUGG e nas áreas de Cardiologia e Imunologia.

Programa de Pós-Graduação Lato Sensu

- Realização de curso de especialização em Nutrição Clínica e Pediátrica.

Projetos de Extensão

- Realização dos módulos básico, avançado e máster do curso de extensão de Tecnologia em Gastronomia, conveniado com a Associação Brasileira de Alta Gastronomia (ABAGA).
- Realização dos projetos “Comendo Saúde” e “Fábrica de Cuidados” - atendimento à comunidade com a participação de docentes.

Mostra de Pesquisa da Escola

- Realização, em julho, de uma mostra interna de trabalhos da Escola, organizada pelo Núcleo de Estudos e Pesquisas da Escola de Nutrição (NEPEN) com a apresentação de trabalhos dos bolsistas PIBIC e CNPq.



Centro de Ciências Exatas e Tecnologia

ESCOLA DE INFORMÁTICA APLICADA

ATIVIDADES

Reconhecimento do Curso de Sistemas de Informação

➤ Recebimento, em maio, dos Avaliadores do Ministério da Educação para efeito de reconhecimento do curso. Foi obtido na Organização Didático-Pedagógica e no Corpo Docente o conceito MB e nas Instalações o conceito R, sendo o curso reconhecido através da Portaria MEC nº 3799, de 17.11.2004, DOU de 18.11.2004.

1ª Semana de Software Livre

➤ Evento realizado em conjunto com a Escola, Diretório Acadêmico e Empresa conveniada, contando com cerca de 250 participantes, entre eles palestrantes, instrutores de mini cursos, estudantes, professores e profissionais da área de informática. Este evento fez parte da “Semana Nacional de Ciência e Tecnologia” e do “Fórum de Software Livre do Rio de Janeiro”.

Projetos de Pesquisa financiados pelo CNPq

➤ Aprovação dos Projetos de Pesquisa de Engenharia de Software, de Rede de Computadores e de Sistemas de Informação encaminhados para o Edital CT-Infra, os quais totalizam recursos da ordem de R\$ 400.000,00 e prevêem aquisição de equipamentos para a instalação de laboratórios temáticos de pesquisa em informática.

Projeto de Extensão

➤ Início da implantação do Projeto “Inclusão Digital através de Terminais de Boot Remoto” para acesso à Internet, com a instalação de seis terminais no CCH e CCET, estando em fase de instalação de quatro terminais no CLA e CCJP.



Centro de Ciências Humanas e Sociais

ESCOLA DE ARQUIVOLOGIA

ATIVIDADES

Reforma Curricular

➤ Definição do Projeto Político Pedagógico do Curso de Arquivologia, com implementação da pesquisa e da extensão nas atividades do curso, de acordo com as orientações da Lei de Diretrizes e Bases da Educação Nacional – Lei 9394/96, principalmente em relação às questões de flexibilização curricular.

Concurso Público

Elevação do número de docentes na área específica de Arquivologia, oportunizando melhoria das condições de oferta de disciplinas e estímulo ao desenvolvimento acadêmico por meio da qualificação docente.

Palestra “O Sobrevivente” - Alexandre Laks

Consolidação da extensão universitária através da reflexão de temas apresentados que fizeram aguçar a curiosidade epistemológica dos discentes de Arquivologia.

Encontro Nacional dos Estudantes de Arquivologia - ENEARQ

➤ Maior integração dos corpos discentes das instituições de Ensino Superior, mantenedoras de Cursos de Arquivologia no país, tendo como base às reflexões sobre o desenvolvimento da disciplina arquivística no Brasil e no mundo. Esse evento teve o apoio da Escola de Arquivologia e contou com a participação de 300 estudantes de todo o Brasil.

XV Jornada Arquivística da UNIRIO

Participação de docentes no evento, resultando na informação, ao corpo discente, sobre o estado de arte da arquivística brasileira e, especificamente, sobre mercado de trabalho, acesso à informação, democratização da informação e do conhecimento e legislação arquivística.



ESCOLA DE BIBLIOTECONOMIA

ATIVIDADES

Reformulação Curricular

➤ Realização de dois eventos sobre o Projeto Político-Pedagógico: “Projetos político-pedagógicos e sua relação com a avaliação institucional e de ensino” e “Oficina pedagógica – região sudeste: (re)construção das práticas pedagógicas no processo de ensino-aprendizagem em ciência da informação e Biblioteconomia” (em parceria com ABECIN).

Situação Acadêmica do Corpo Docente

➤ Levantamento e identificação das disciplinas pendentes para integralização curricular.

Encontros do Mercosul

➤ Participação, através do envio de trabalhos, relatando as experiências da Escola.

ESCOLA DE EDUCAÇÃO

ATIVIDADES

Programa de Pós-Graduação Stricto Sensu - Mestrado em Educação

➤ Início do Programa no 2º semestre, após a recomendação da CAPES, em março, com conceito três.

➤ Implantação com a elaboração dos programas das disciplinas, do manual do aluno, do horário para o 2º semestre e preparação do processo seletivo 2004/2.



ESCOLA DE HISTÓRIA

ATIVIDADES

Currículo do Curso de Graduação em História

- Implantação total do currículo do Curso de Graduação em História, com a colação de grau, em julho da 1ª turma de formandos.

Reconhecimento do Curso

- Visita institucional, em setembro, da Comissão do INEP para avaliação das condições de oferta, visando o reconhecimento do Curso pelo MEC.

Atividades Extra-Curriculares

- Realização dos Seminários: “Período Militar = História e Historiografia (1964-2004)”, em maio; “Rio de Janeiro Colonial = História e Arte”, em agosto; e “Vargas e o Trabalhismo no Brasil (1954-2004)”, em novembro.
- Realização do Curso de Extensão “50 anos de Salazarismo”, em maio.

ESCOLA DE MUSEOLOGIA

ATIVIDADES

Cooperação Técnica

- Assinatura do Termo de Cooperação Técnica com o Ministério da Cultura, visando a ampliação das áreas de estágio para os alunos de Museologia e Turismo.

“A Museologia e a Escola”

- Exposições curriculares como parte integrante do currículo de formação do Museólogo.

1º Encontro Nacional de Museólogos

- Criação da rede de informação entre os alunos dos cursos de Museologia.



Centro de Letras e Artes

ESCOLA DE TEATRO

ATIVIDADES

Melhoria da Qualidade dos Cursos

- Realização de três Seminários preparatórios para composição da Comissão de Reforma Curricular da Habilitação Licenciatura Artística – Artes Cênicas.

Combate à Evasão

- Aperfeiçoamento do trabalho da Comissão de Matrícula.

Comissão de Reforma Curricular

- Criação da Comissão de Reforma curricular, para reestruturação da formação dada ao aluno de graduação, viabilizando a atualização dos currículos, buscando-se a adequação e rendimento.

Revisão dos procedimentos acadêmicos e administrativos

- Implantação do SIE determinando a reordenação de tarefas de oferta de disciplina, solicitação de inscrição e lançamento de notas.

Implantação da Solicitação de Inscrição

- Simplificação de rotinas de trabalho da área de Graduação, visando à maior eficiência na prestação de serviços.

Instalações Físicas

- Melhoria das condições das instalações físicas, dos laboratórios existentes e do material de apoio necessário, com a finalização da implantação de equipamentos em Laboratórios CT-Infra (convênio UNIRIO x FINEP).

Apresentação da Instituição

- Realização de Seminários de recepção e palestras educativas para ingressantes e veteranos.



Mercado de Trabalho

- Inserção dos estudantes na sociedade e no mercado de trabalho, através de apoio à participação de montagens em Festivais de Teatro nacionais e internacionais.

Extensão

- Interação da Universidade com a comunidade local a partir da ampliação da extensão com a abertura dos espetáculos de prática de montagem à comunidade.
- Direcionamento da extensão para resolução de problemas locais, através de Projetos de extensão relacionados ao meio ambiente e a qualidade de vida, tais como: “Enfermaria do Riso”, “Teatro na Prisão” e “O Hospital como Espaço Cênico”.

INSTITUTO VILLA-LOBOS

ATIVIDADES

Projeto Político-Pedagógico do Curso

- Designação da Comissão de Reformulação Curricular para todas as habilitações em Música, visando a revisão e reavaliação do Projeto-Político Pedagógico do Curso e a reestruturação da formação dada ao aluno de graduação viabilizando a atualização dos currículos, buscando-se a adequação e rendimento.

Consolidação do Ensino a Distância

- Participação do Instituto em Projetos com a Coordenadoria de Educação a Distância.

Combate à Evasão

- Reforço da orientação acadêmica.

Revisão dos procedimentos acadêmicos e administrativos

- Implantação progressiva do SIE.

Simplificação de Rotinas

- Integração progressiva dos docentes no carregamento de dados do SIE, visando a maior eficiência e qualidade na prestação de serviços.



Consolidação da Implantação do “Sistema de Informações para o Ensino” – SIE

- Realização de todos os procedimentos previstos nos dois semestres.

Instalações Físicas

- Melhoria das condições das instalações físicas, dos laboratórios existentes e do material de apoio, através da criação e remodelação de laboratórios do Estúdio Roquete Pinto –Projeto CT-Infra (convênio UNIRIO x FINEP).

Acompanhamento do Desenvolvimento Discente

- Intensificação da orientação acadêmica.

Formação Profissional

- Ampliação das oportunidades de formação profissional através de Convênio firmado com a Universidad Jaume I (Castellon) da Espanha.

Intercâmbio Internacional

- Ampliação das oportunidades de formação profissional através de Convênio reativado com a Universidade Karlsruhe na Alemanha.

Ampliação da Extensão

- Interação da Universidade com a comunidade local a partir da ampliação da extensão com a oferta de cursos de extensão e prosseguimento das séries UNIRIO Musical e Música Nova na UNIRIO e a renovação do Convênio PROARTE com Seminários de Música.

Estímulo aos Programas Multidisciplinares e Interdepartamentais

- Atividades de extensão, junto à comunidade, com a participação de alunos da Graduação trabalhando com o princípio da integração interdepartamental.

Orientação na Formulação dos Projetos de Extensão

- Manutenção da integração da extensão com as disciplinas da Graduação.



COORDENADORIA DE EDUCAÇÃO A DISTÂNCIA

ATIVIDADES

Educação a Distância na Estrutura Organizacional da Universidade

- Alteração da subordinação da Coordenadoria de Educação a Distância, através da Resolução nº 2.577, de 25/10/2004.
- Elaboração de minuta de projeto para reformulação da EAD/UNIRIO, com base em experiências consagradas de outras IFES.

Criação de um modelo de EAD que atenda aos princípios básicos norteadores de uma sociedade democrática

- Participação em encontro de Pró-Reitores e órgãos assessores com a participação da Reitoria, visando discutir minuta de planejamento da EAD.
- Elaboração de minuta de planejamento de estratégias alternativas de integração universidade x sociedade por meio da EAD.
- Iniciativas para o estabelecimento de parcerias junto aos organismos estaduais e federais que tratam da educação diversificada.

Implantação e desenvolvimento de parcerias e interfaces com instituições congêneres

- Encontro com administradores de EAD da Defesa Civil do Rio de Janeiro para implementação de propostas de qualificação de pessoal por meio da EAD.
- Entendimentos com a SEE/RJ, visando a implantação de escola do CES (Educação Supletiva) para atendimento de demandas dos funcionários, seus dependentes e população do entorno.
- Visita e encontro com caciques e educadores guaranis da Região do Sul Fluminense de modo a conhecer suas reivindicações por EAD articulada à universidade, fruto do intercâmbio com a Coordenação de Educação Diversificada/SEE/RJ e de sua congênere no MEC.
- Fortalecimento de ações afirmativas desenvolvidas pela UNIRIO e que venham a serem implementadas, a exemplo dos cursos de formação de educadores indígenas, quilombolas, do sistema prisional do Estado do Rio de Janeiro e das unidades escolares hospitalares.
- Levantamento de ações e atividades que estejam diretamente relacionadas e correlacionadas a EAD, visando otimizar os esforços e evitar as ações bem como atividades paralelas que possam comprometer a unidade do trabalho de EAD no contexto da UNIRIO.
- Visita e encontro com lideranças quilombolas e de representante da Fundação Palmares, no sentido de estabelecer convênio para atender demandas por EAD na Educação Básica.



PRÓ-REITORIA DE PÓS-GRADUAÇÃO E PESQUISA

ATIVIDADES

Em 2004, o Departamento de Pesquisa concluiu o levantamento da situação das pesquisas institucionais com o objetivo de manter atualizadas as informações disponíveis no banco de dados do DPq e assim, pudemos obter um diagnóstico quantitativo da pesquisa na UNIRIO. O DPq tem em seu banco de dados, um total de 768 projetos de pesquisa cadastrados. Até o presente momento (dez/2004), 309 já foram concluídos e 227 ainda estão em andamento. As pesquisas em andamento são aquelas cujos cronogramas estão atualizados e os relatórios foram enviados nos períodos previstos.

As 107 pesquisas paralisadas são aquelas que, por motivos diversos, tiveram seu cronograma interrompido ou que os relatórios não foram enviados até o limite de dois anos. Na condição de canceladas, estão classificadas aqueles projetos cujos professores responsáveis aposentaram-se ou transferiram-se da UNIRIO, solicitaram o cancelamento dos projetos ou nenhuma comunicação foi feita há mais de dois anos. Esse grupo – paralisados e cancelados - soma um total de 125 Projetos de Pesquisa.

O número de docentes envolvidos em pesquisa inclui o conjunto de professores que estão com suas pesquisas em andamento, professores que desenvolveram pesquisas em anos anteriores e aqueles que estão com alguma pendência em suas pesquisas e somam 369 docentes responsáveis por pesquisas.

Em relação ao número de discentes envolvidos, foram considerados neste cálculo, os bolsistas de Iniciação Científica da UNIRIO (150), do PIBIC/CNPq (22), FAPERJ (21) e da modalidade CNPq Integrado (7).

Cabe destacar que durante o ano de 2004, a UNIRIO manteve o número de 150 bolsas de Iniciação Científica IC-UNIRIO, o que representa o investimento da Universidade no aprimoramento dos estudantes e no incremento à atividade de pesquisa desenvolvida pelos docentes.

Compõe também o quadro de envolvidos nas atividades de pesquisa, 39 docentes colaboradores e estudantes voluntários, sem bolsas, que, entretanto integram as equipes de pesquisa e participam dos eventos científicos da UNIRIO.

Na III Jornada de Iniciação Científica, realizada entre 21 e 25 de junho de 2004, foram apresentados 166 trabalhos de pesquisa, cujos resumos foram publicados na versão impressa, no livro de resumos e divulgados na *homepage* da UNIRIO. Durante todo o ano, buscou-se uma aproximação mais direta junto ao CNPq, para adequar ainda mais as pesquisas institucionais e seus produtos às recomendações da agência.

Durante o evento citado, foi lançada a primeira versão do Mapa de Pesquisa da UNIRIO em mídia digital (CD-ROM), e também divulgada na *homepage* da UNIRIO. Para atualização dos dados, a *homepage* do Departamento de Pesquisa foi modernizada em 2004 e dispõe das informações necessárias ao ingresso e acompanhamento do sistema de pesquisa da Universidade, além de *links* úteis aos pesquisadores.



Através do processo rigoroso de seleção de bolsistas, dos seminários de pesquisa e do estabelecimento de modelos para o desenvolvimento dos projetos e apresentação de relatórios de pesquisa, buscou-se adequar as pesquisas aos critérios de qualidade exigidos pelas agências de fomento e à própria UNIRIO. Felizmente as ações estão sendo desenvolvidas com sucesso, segundo as avaliações enviadas pelo CNPq e seus consultores.

Durante o ano de 2004 houve um trabalho intenso de recadastramento dos grupos de pesquisa, buscando esclarecimento de dúvidas dos docentes e saneamento das pendências encontradas nos grupos.

As Câmaras de Pesquisa e Bolsas reuniram-se sempre que necessário, em média, 1 vez por mês, para que fossem tomadas as decisões necessárias em relação à pesquisa pela diretoria de pesquisa.

Foi expressiva a participação de bolsistas e voluntários em eventos científicos nacionais, com apresentação dos trabalhos de pesquisa em desenvolvimento. Isto se torna relevante, uma vez que estes bolsistas tiveram a oportunidade de conhecer as pesquisas desenvolvidas em outros centros geradores, submeter seus trabalhos à crítica externa, além de aprimorarem suas capacidades de crítica, e habilidades no preparo de seminários, inclusive a oratória. Ainda em 2004, em atenção à recomendação do CNPq, os bolsistas do PIBIC apresentaram suas pesquisas na I Semana Nacional de Ciência e Tecnologia, desenvolvida em conjunto com a PROEX.

Na Pós Graduação, o investimento, basicamente, voltou-se para o diagnóstico dos Cursos *Lato Sensu* e para o encaminhamento de novos cursos *Stricto Sensu*.

- **Cursos Lato Sensu**

Os cursos tiveram 683 matriculados em 2004, sendo que desses 86 desistiram. As matrículas concentraram-se na área de saúde com 256 alunos de especialização de enfermagem e 201 alunos de medicina. O departamento recebeu 193 monografias que originou a confecção de 193 certificados. Foram entregues 192 certificados, sendo que muitos deles, de alunos que terminaram em anos anteriores.

Foram criados seis novos cursos, sendo cinco na área da saúde: Aids, Mastologia, Medicina Interna, Oncologia e Nutrição Clínica e Pediátrica e um na área de artes: Arteterapia.

Envio de quatro propostas: Programa de Pós-Graduação em Teatro - Ritual, Teatro e performance (um estudo sobre as origens ocidentais do sentido do espetáculo); Música - Música e Mídias: uma investigação artístico-científica aplicada ao Programa de Pós-Graduação em Música; Memória Social e Documento - Informação, memória e espaço prisional: histórias de vida de sobreviventes políticos da Ditadura Militar e Educação - Formação de professores e educação à distância: produção, utilização e avaliação de materiais didáticos.



- **Cursos Stricto Sensu**

A UNIRIO possui seis Programas de Pós-graduação reconhecidos pela CAPES - quatro somente com mestrado (educação, enfermagem, memória social e documento, neurologia) e dois com mestrado e doutorado (música e teatro). Dentre as atividades desenvolvidas destacam-se:

Avaliação pela CAPES dos Programas de Pós-graduação

Acompanhamento dos cursos de pós-graduação existentes, com treinamento de técnico-administrativos no preenchimento da coleta de dados para CAPES com vistas a Avaliação trienal.

Formação de Comissão de Avaliação Interna composta de um docente indicado pelos programas, para avaliar os relatórios a serem enviados, e acompanhar o desenvolvimento de cada curso, visando o aumento do conceito.

Estímulo e acompanhamento de envio de proposta para o Edital PRODOC - Programa de Absorção Temporária de Doutores da CAPES.

PRÓ-REITORIA DE EXTENSÃO E ASSUNTOS COMUNITÁRIOS

ATIVIDADES

Organização e Estruturação das Ações da Pró-Reitoria

- Elaboração de regimento para a Câmara de Extensão.
- Estudo, análise e implantação do SIEX-Brasil / SIAEX UNIRIO.
- Organização e avaliação da alimentação oferecida nas cantinas da Universidade.
- Estudo e elaboração de Projeto para Coleta Seletiva de Lixo.
- Apoio a Projetos e Conselho Tutelar – ações no Presídio Frei Caneca.
- Estudo e análise dos Planos de Saúde: Fórum sobre Defesa do Consumidor.
- Estudo e análise da proposta de Incubadoras de Empresas.
- Levantamento dos programas de estágios.



Apoio, Incentivo e Organização de Programas, Projetos, Cursos e Eventos

- Semana de Pedagogia, realizada em outubro com o Tema: “Educação Fora da Escola”
- Projeto UNITRABALHO.
- Organização da Semana Nacional de Ciência e Tecnologia, em parcerias com a Pró-Reitoria de Graduação e de Pós-Graduação e Pesquisa, com integração com a II Semana de Software-Livre – Centro de Ciências Exatas e Tecnologia.
- Organização junto aos alunos do Curso de Biologia da Semana de Biologia.
- III Encontro Internacional de Eco-Museus, realizado em setembro, na Escola de Museologia.
- Revisão dos Projetos que contemplam Políticas Afirmativas.
- Jornada de Bioética – Mestrado em Enfermagem.
- V Edição da Mostra Prática de Teatro da UNIRIO.



GESTÃO OPERACIONAL

PRÓ-REITORIA DE PLANEJAMENTO

ATIVIDADES

Estrutura Organizacional da Pró-Reitoria

- Reestruturação da Pró-Reitoria - inicialmente através da extinção da Coordenação de Modernização e Desenvolvimento Organizacional, tendo suas atividades direcionadas para a Coordenação de Planejamento.

Catálogo de Cursos 2005

- Coleta, sistematização das informações, elaboração e divulgação do Catálogo de Cursos, de acordo com a Portaria MEC nº 971, 22.08.1997.

Plano de Desenvolvimento Institucional - PDI

- Levantamento em outras IES e da legislação básica, visando a elaboração de roteiro para consolidação das informações.

Avaliação Institucional

- Coordenação da Comissão Própria de Avaliação – CPA e elaboração da proposta de auto-avaliação institucional, encaminhada ao MEC, em dezembro.

Programa de Modernização e Consolidação da Infra-Estrutura Acadêmica das IFES e HU's

- Acompanhamento da recepção e instalação dos equipamentos, bem como levantamento e consolidação dos equipamentos por Unidade.

Estrutura Organizacional da UNIRIO

- Avaliação da estrutura atual das unidades, com a apresentação de propostas de reestruturação.



Relatório de Gestão

- Revisão e nova configuração dos formulários de coleta de dados para elaboração do Relatório, de acordo com a IN / TCU / nº 12, de 24.04.1996, IN / SFCI / MF / nº 2, 20.12.2000 e Decisão / TCU / nº 408/2002.

Manutenção da Infra-Estrutura de Redes

- Administração, acompanhamento técnico e configuração das estações de trabalho da rede.

Projeto de Expansão

- Elaboração de projeto de expansão de pontos de rede no HUGG e Instituto Biomédico.

Gratificação de Estímulo à Docência - GED

- Cálculo da pontuação e atendimento às solicitações de docentes.

Indexação de Atas e Processos

- Desenvolvimento de sistema em parceria com o Arquivo Central.

Sistema de Informações para o Ensino - SIE

- Manutenção, implementação e implantação nas Unidades – Acadêmicas e Administrativas.
- Correção de dados digitados, no sistema, dos alunos e cursos do Instituto Villa-Lobos e da Escola de Pedagogia.
- Pesquisa do nível de satisfação dos usuários.
- Curso de capacitação para os usuários.



ORÇAMENTO 2004

Lei nº 10.837 de 16 de janeiro de 2004

GRUPO DE DESPESA	Orçamento Inicial Aprovado		
	Recursos Tesouro	Diretamente Arrecadados	Total
DESPESAS CORRENTES	88.961.669,00	1.788.459,00	90.750.128,00
Pessoal e Encargos Sociais	76.717.607,00	0,00	76.717.607,00
Pessoal Ativo	49.770.182,00	0,00	49.770.182,00
Professor Substituto	213.985,00	0,00	213.985,00
Aposentadorias e Pensões	24.953.346,00	0,00	24.953.346,00
Precatórios	1.780.094,00	0,00	1.780.094,00
Outras Despesas Correntes	12.244.062,00	1.788.459,00	14.032.521,00
Benefícios	4.736.167,00	0,00	4.736.167,00
PASEP	508.199,00	0,00	508.199,00
Outros Custeios	6.999.696,00	1.788.459,00	8.788.155,00
DESPESAS DE CAPITAL	360.000,00	917.616,00	1.277.616,00
Investimentos	360.000,00	917.616,00	1.277.616,00
Equipamento e Material Permanente	360.000,00	817.616,00	1.177.616,00
Obras e Instalações	0,00	100.000,00	100.000,00
Total	89.321.669,00	2.706.075,00	92.027.744,00
GRUPO DE DESPESA	Orçamento Final		
	Recursos Tesouro	Diretamente Arrecadados	Total
DESPESAS CORRENTES	114.168.071,00	1.955.219,00	116.123.290,00
Pessoal e Encargos Sociais	101.836.514,00	0,00	101.836.514,00
Pessoal Ativo	70.968.564,00	0,00	70.968.564,00
Professor Substituto	108.420,00	0,00	108.420,00
Aposentadorias e Pensões	30.468.808,00	0,00	30.468.808,00
Precatórios	290.722,00	0,00	290.722,00
Outras Despesas Correntes	12.331.557,00	1.955.219,00	14.286.776,00
Benefícios	4.693.616,00	0,00	4.693.616,00
PASEP	468.199,00	0,00	468.199,00
Outros Custeios	7.169.742,00	1.955.219,00	9.124.961,00
DESPESAS DE CAPITAL	300.000,00	750.856,00	1.050.856,00
Investimentos	300.000,00	750.856,00	1.050.856,00
Equipamento e Material Permanente	300.000,00	650.856,00	950.856,00
Obras e Instalações	0,00	100.000,00	100.000,00
Total	114.468.071,00	2.706.075,00	117.174.146,00

Outras Despesas Correntes	
Recursos Tesouro	86%
Diretamente Arrecadados	14%

Investimentos	
Recursos Tesouro	71%
Diretamente Arrecadados	29%



Convênios

CONCEDENTE		Outras Despesas Correntes	Investimentos	Total
CAPES	Coordenação Aperfeiçoamento de Pessoal de Nível Superior	733.899,86	0,00	733.899,86
SESU	Secretaria de Educação Superior	3.268.387,89	0,00	3.268.387,89
FINEP	Financiadora de Estudos e Projetos	12.570,00	478.160,00	490.730,00
FNS	Fundo Nacional de Saúde	1.500.000,00	935.650,00	2.435.650,00
SUS	Sistema Único de Saúde	8.654.229,43	0,00	8.654.229,43
Total		14.169.087,18	1.413.810,00	15.582.897,18

Percentual por Concedente

Concedente	Porcentagem
SUS	55%
FNS	16%
SESU	21%
CAPES	5%
FINEP	3%

Percentual por Grupo de Despesa

Grupo de Despesa	Porcentagem
Outras Despesas Correntes	91%
Investimentos	9%

Execução Orçamentária

GRUPO DE DESPESA	ORÇAMENTO (A)	%	EXECUÇÃO (B)	% (B) / (A)
DESPESAS CORRENTES	116.073.290,00	99,06	115.920.474,27	99,87
Pessoal e Encargos Sociais	101.836.514,00	86,91	101.836.512,29	100,00
Aposentadorias e Reformas	22.796.639,00	19,46	22.796.638,35	100,00
Pensões	3.125.701,00	2,67	3.125.701,00	100,00
Contratação por Tempo Determinado	108.420,00	0,09	108.419,90	100,00
Outros Benefícios Assistenciais	38.813,00	0,03	38.812,42	100,00
Vencimentos e Vantagens Fixas	53.888.818,00	45,99	53.888.817,65	100,00
Obrigações Patronais	9.945.936,00	8,49	9.945.936,00	100,00
Outras Despesas Variáveis	41.724,00	0,04	41.723,97	100,00
Sentenças Judiciais	9.043.134,00	7,72	9.043.134,00	100,00
Despesas de Exercícios Anteriores	2.847.329,00	2,43	2.847.329,00	100,00
Outras Despesas Correntes	14.236.776,00	12,15	14.083.961,98	98,93
Outros Benefícios Assistenciais	252.097,00	0,22	204.257,11	81,02
Diárias	75.577,00	0,06	75.577,00	100,00
Auxílio Financeiro a Estudantes	669.960,00	0,57	669.960,00	100,00
Material de Consumo	415.267,50	0,35	414.103,14	99,72
Passagens e Despesas com Locomoção	352.060,00	0,30	352.060,00	100,00
Outros Serviços Terceiros – Pessoa Física	158.125,00	0,13	157.163,06	99,39
Locação de Mão-de-obra	2.792.923,00	2,38	2.792.923,00	100,00
Outros Serviços Terceiros – Pessoa Jurídica	3.697.241,50	3,16	3.647.115,50	98,64
Auxílio Alimentação	2.486.339,00	2,12	2.486.339,00	100,00
Obrigações Tributárias e Contributivas	500.532,00	0,43	500.527,36	100,00
Auxílio Transporte	1.955.180,00	1,67	1.902.463,23	97,30
Despesas de Exercícios Anteriores	881.474,00	0,75	881.473,58	100,00
DESPESAS DE CAPITAL	1.100.856,00	0,94	335.916,37	30,51
Investimentos	1.100.856,00	0,94	335.916,37	30,51
Equipamento e Material Permanente	1.000.856,00	0,85	327.397,87	32,71
Obras e Instalações	100.000,00	0,09	8.518,50	8,52
Total	117.174.146,00	100,00	116.256.390,64	99,22



Convênios

CONVÊNIOS	ORÇAMENTO (A)	%	EXECUÇÃO (B)	% (B) / (A)
CAPES	733.899,86	4,71	733,841,45	99,99
PROAP 43/00	156.311,05	1,00	156.252,64	99,96
PRODOC 090/2003	48.000,00	0,31	48.000,00	100,00
DS 94/00	497.380,54	3,19	497.380,54	100,00
PICDT 106/2003	32.208,27	0,21	32.208,27	100,00
SESU	3.268.387,89	20,97	3.260.221,46	99,75
018/2004	1.141.882,00	7,33	1.137.773,23	99,64
121/2004	811.000,00	5,20	811.000,00	100,00
437/2004	1.224.804,00	7,86	1.224.804,00	100,00
448/2004	26.400,00	0,17	26.400,00	100,00
449/2004	10.800,00	0,07	10.160,00	94,07
450/2004	9.600,00	0,06	9.180,00	95,63
4551/204	19.200,00	0,12	19.200,00	100,00
548/2004	24.701,89	0,16	21.704,23	87,86
FINEP	490.730,00	3,15	485.975,35	99,03
CT-INFRA 01.03.0068.00	320.360,00	2,06	315.605,35	98,52
CT-INFRA 01.04.0055.00	170.370,00	1,09	170.370,00	100,00
MS / FNS	11.089.879,43	71,17	11.089.879,43	100,00
70/2004	1.440.000,00	9,24	1.440.000,00	100,00
PROT. 291/2004	995.650,00	6,39	995.650,00	100,00
PORT. 1.254/2004	901.100,00	5,78	901.100,00	100,00
SUS x UNIRIO x HUGG	7.753.129,43	49,75	7.753.129,43	100,00
Total	15.582.897,18	100,00	15.569.917,69	99,92

CONVÊNIOS	OBJETIVO
CAPES	
PROAP 43/00	Programa de Apoio à Pós-Graduação
PRODOC 090/2003	Programa de Absorção Temporária de Doutores
DS 94/00	Programa Demanda Social
PICDT 106/2003	Programa Institucional de Capacitação Docente e Técnica
SESU	
018/2004	Programa de Residência Médica
121/2004	Apoio Financeiro para o HUGG
437/2004	Complementação para o Funcionamento das IFES
448/2004	PROEXT - Assistência Integral à Pessoa da Terceira Idade
449/2004	PROEXT - Assistência Integral - Morro Chapéu Mangueira
450/2004	PROEXT - Consulta Genética Gratuita
451/2004	PROEXT - Promoção do Hábito de Leitura entre Jovens Leitores
548/2004	Programa de Residência Médica
FINEP	
CT-INFRA 01.03.0068.00	Pesquisa em Ciências Biológicas e Saúde - PQ-BIOS
CT-INFRA 01.04.0055.00	Pesquisa em Performance de Áudio - LAPPAC
MS / FNS	
70/2004	Reforma de Unidade de Saúde – HUGG
PORT. 291/2004	Manutenção e Aquisição de Equipamentos – HUGG
PORT. 1.254/2004	Adicional de Incentivo aos HUS – HUGG
SUS x UNIRIO x HUGG	Manutenção do HUGG



Detalhamento das Ações Orçamentárias

PROGRAMA			
0089 - Previdência de Inativos e Pensionistas da União			
Ação / produto		Meta	
		Previsão Inicial	Realizada
0181	Pagamento de Aposentadorias e Pensões - Servidores Civis Pessoa beneficiada (unidade)	907	957
PROGRAMA			
0750 - Apoio Administrativo			
Ação / produto		Meta	
		Previsão Inicial	Realizada
2004	Assistência Médica e Odontológica aos Servidores, Empregados e seus Dependentes Pessoa beneficiada (unidade)	119	---
2010	Assistência Pré-escolar aos Dependentes dos Servidores e Empregados Criança de 0 a 6 anos atendida (unidade)	296	235
2011	Auxílio Transporte aos Servidores e Empregados Servidor beneficiado (unidade)	1.570	1.166
2012	Auxílio Alimentação aos Servidores e Empregados Servidor beneficiado (unidade)	2.325	1.567
PROGRAMA			
0901 - Operações Especiais: Cumprimento de Sentenças Judiciais			
Ação / produto		Meta	
		Previsão Inicial	Realizada
0005	Cumprimento de Sentença Judicial Transitada em Julgado (precatórios) devida pela União, Autarquias e Fundações Públicas	---	---
PROGRAMA			
1073 - Universidade do Século XXI			
Ação / produto		Meta	
		Previsão Inicial	Realizada
4004	Serviços à Comunidade por meio da Extensão Universitária Pessoa beneficiada (unidade)	25.000	19.754
4006	Funcionamento de Cursos de Pós-Graduação Aluno matriculado (unidade)	220	244
4009	Funcionamento de Cursos de Graduação Aluno matriculado (unidade)	7.160	5.194
4086	Assistência Hospitalar e Ambulatorial à População Pessoa atendida (unidade)	40.000	616.221
PROGRAMA			
1075 - Escola Moderna			
Ação / produto		Meta	
		Previsão Inicial	Realizada
4008	Acervo Bibliográfico Destinado às Instituições Federais de Ensino Superior e Hospitais de Ensino Volume disponibilizado (milhar)	118	118
6373	Modernização e Recuperação da Infra-estrutura Física das Instituições Federais de Ensino Superior e dos Hospitais de Ensino Área modernizada/recuperada (m2)	2.415	2.415



ARQUIVO CENTRAL

ATIVIDADES

Política Arquivística

- Elaboração das diretrizes da política arquivística da Universidade.

Regimento Interno

- Elaboração de proposta de Regimento Interno do Arquivo Central.

Tabela de Temporalidade e Destinação de Documentos

- Elaboração de proposta de Tabela de Temporalidade e Destinação de Documentos da atividade-fim da Universidade.

Prontuários de Pacientes do Hospital Universitário

- Elaboração de proposta de modelo de Gestão Documental e Informacional para os prontuários de pacientes do Hospital Universitário Gaffrée e Guinle.

Sistema de Recuperação da Informação

- Elaboração de arranjo, organização e inserção em um sistema de recuperação da informação da série Processos, totalizando 9248 registros.

Sistema de Recuperação das Imagens Fotográficas da Escola de Enfermagem

- Recuperação das imagens fotográficas da Escola de Enfermagem Alfredo Pinto.

Estágio Supervisionado

- Estágio supervisionado aos alunos da Escola de Arquivologia.



BIBLIOTECA CENTRAL

ATIVIDADES

Equipamentos de Informática nas Bibliotecas

- Aquisição de 23 microcomputadores para a Biblioteca Central, sendo que 5 com recursos da Universidade e 18 com recursos do CT-Infra.
- Aquisição de 12 microcomputadores e respectivo mobiliário para as três Bibliotecas Setoriais do CCBS com recursos do PQ-Bios.

Qualidade no Acesso à Informação dos Acervos

- Ampliação e melhoria da qualidade do acesso à informação dos acervos, com a digitalização de 72 peças de teatro do banco de peças, perfazendo um total de 601 títulos digitalizados – 480 cadastradas em base de dados.
- Implantação do serviço de acesso remoto ao servidor Proxy da Universidade, com 150 usuários cadastrados entre professores, funcionários e alunos da pós-graduação.
- Manutenção de participação de redes de cooperação e compartilhamento de serviços e acervos.
 - Rede Bibliodata – catalogação cooperativa
 - COMUT – comutação bibliográfica
 - CBBU – Comissão Brasileira de Bibliotecas Universitárias
 - CCN – Catálogo Coletivo de Publicações Seriadas
 - CBIES – Compartilhamento de Bibliotecas do Rio de Janeiro
 - BDTD – Biblioteca Digital de Teses e Dissertações

Atividades de Extensão da Biblioteca Pública da UNIRIO

Criação de um programa de incentivo ao hábito da leitura entre jovens leitores, programa apoiado pelo MEC, através do edital PROEX 2004, destinado a atender a comunidade externa da Universidade com: aquisição de livros, material multimídia, equipamentos e mobiliário para sala de vídeo e biblioteca infanto-juvenil, assim como 6 bolsas para alunos da graduação da Universidade.



HOSPITAL UNIVERSITÁRIO GAFFRÉE E GUINLE

ATIVIDADES

CTI Adulto

- Reforma do CTI adulto, ampliando a sua capacidade instalada em 300%, passando de quatro para doze leitos.

Rede de Informática

- Cabeamento de rede de informática em todo o Hospital, integrando-o com a Escola de Medicina e Cirurgia.
- Aquisição de 25 computadores.

Equipamentos hospitalares em geral

- Aquisição de 80 e reforma de 16 camas hospitalares Fowler.
- Doação, pela Receita Federal, de um mamógrafo.
- Doação, pela Receita Federal, de equipamento e material cirúrgico, no valor estimado de R\$ 1.000.000,00.
- Aquisição e instalação de aparelho de Ultra-sonografia com doppler colorido para a maternidade do Hospital.
- Aquisição de aparelho de anestesia para procedimentos em Tomografia Computadorizada.



ANEXO I – TABELAS

1 – Graduação

Alunos Matriculados

Centro	Curso	Habilitação / Modalidade	Turno	2004						
				1.º semestre			2.º semestre			
				Fem	Masc	Total	Fem	Masc	Total	
CCBS	Ciências Biológicas	Bacharelado	D	153	92	245	146	84	230	
		Modalidade Médica	D	146	56	202	150	56	206	
		Licenciatura	N	30	15	45	28	21	49	
	Enfermagem	Bacharelado	D	395	66	461	389	62	451	
	Medicina	Bacharelado	D	438	365	803	398	342	740	
	Nutrição	Bacharelado	D	332	31	363	312	28	340	
	Total do CCBS				1494	625	2119	1423	593	2016
CCET	Sistemas de Informação	Bacharelado	N	20	131	151	18	140	158	
	Total do CCET				20	131	151	18	140	158
CCH	Arquivologia	Bacharelado	N	159	108	267	169	114	283	
	Biblioteconomia	Bacharelado	D	133	40	173	139	46	185	
			N	154	64	218	161	76	237	
	História	Bacharelado / Licenciatura	D	84	71	155	74	65	139	
	Museologia	Bacharelado	D	186	67	253	189	55	244	
	Pedagogia	Licenciatura	N	293	46	339	277	46	323	
	Turismo	Bacharelado	D	23	70	93	57	19	76	
Total do CCH				1032	466	1498	1066	421	1487	
CCJP	Direito	Bacharelado	D/N	216	324	540	202	303	505	
	Total do CCJP				216	324	540	202	303	505
CLA	Artes Cênicas	Bacharelado	Cenografia	N	66	16	82	64	17	81
			Direção	N	2	11	13	1	11	12
			Interpretação Teatral	N	154	67	221	152	70	222
			Teoria do Teatro	N	50	30	80	57	29	86
			SubTotal		272	124	396	274	127	401
	Música	Bacharelado	Composição	N	1	21	22	1	19	20
			Regência	N	1	4	5	1	4	5
			Canto	N	10	5	15	9	4	13
			Música Popular Brasileira	N	24	61	85	25	58	83
			Instrumento	N	18	48	66	16	49	65
	SubTotal				54	139	19	52	134	186
	Educação Artística	Licenciatura	Hab. Artes Cênicas	N	72	33	105	68	29	97
			Hab. Música	N	69	134	203	64	139	203
			SubTotal		141	167	308	132	168	300
	Total do CLA				467	430	897	458	429	887
	TOTAL GERAL				3229	1976	5205	3167	1886	5053



Indicadores

Indicadores			Quantitativo
Monitores			180
Transferências <i>ex-officio</i>			22
Alunos PEC-G			5
Convênios			86
Diplomas	Emitidos	Graduação	952
		Mestrado	71
		Doutorado	6
	Revalidados		16
	Título Honorífico	Emérito	2
<i>Honoris Causa</i>		3	
Certificados	Emitidos	Especialização	179
		Extensão com registro	597
		Extensão sem registro	573

2 – Pós-Graduação e Pesquisa

Alunos *Stricto Sensu*

PROGRAMA	MATRICULADOS		CONCLUINTES	
	1º Semestre	2º Semestre	1º Semestre	2º Semestre
Mestrado em Educação	15	15	0	0
Mestrado em Enfermagem	36	25	11	2
Mestrado em Memória Social e Documento	62	47	14	3
Mestrado em Música	42	36	4	4
Mestrado em Neurologia	18	17	0	0
Mestrado em Teatro	39	33	7	6
Doutorado em Música	20	18	2	0
Doutorado em Teatro	34	31	3	4
TOTAL	266	222	41	19

Alunos *Lato Sensu* – Residência Médica

RESIDÊNCIA MÉDICA		ALUNOS MATRICULADOS			
		R1	R2	R3	TOTAL
ANATOMIA PATOLÓGICA	3 ANOS	2	1	2	5
CIRURGIA GERAL	2 ANOS	6	6	1	13
CLÍNICA MÉDICA	2 ANOS	3	3	0	6
GINECOLOGIA E OBSTETRÍCIA	2 ANOS	3	2	1	6
OFTALMOLOGIA	3 ANOS	2	2	0	4
ORTOPEDIA E TRAUMATOLOGIA	3 ANOS	3	3	2	8
PEDIATRIA	3 ANOS	6	7	2	15
TOTAL		25	24	8	57

Alunos *Lato Sensu* – Residência em Enfermagem

ALUNOS	ALUNOS			
	R1	R2	TOTAL	Concluintes
	101	155	256	59



Alunos Lato Sensu – Especialização

CENTRO	CURSOS	CARGA HORÁRIA	ALUNOS MATRICULADOS				NÃO CONCLUINTES			RESULTADOS	
			PG1	PG2	PG3	Total	DES	REP	Total	CONC	MONOG
CCBS	Aids	900	2	0	0	2	0	0	0	0	0
	Alergia e Imunologia	900	5	0	0	5	0	0	0	0	0
	Anatomia Patológica	1800	1	0	0	1	0	0	0	0	0
	Anestesia Geriátrica	360	1	0	0	1	1	0	1	0	0
	Cardiologia	1800	3	1	0	4	2	0	2	0	0
	Cirurgia Geral	2700	7	4	0	11	5	0	5	0	0
	Clínica Médica	1800	6	3	0	9	4	0	4	0	0
	Dermatologia	1920	7	6	0	13	1	0	1	0	0
	Endocrinologia	1800	5	5	0	10	6	0	6	0	0
	Enfermagem Moldes Residência	5580	*101	**96	***59	256	0	0	0	59	33
	Gastroenterologia	1800	5	8	0	13	5	0	5	0	0
	Ginecologia	1800	3	0	0	3	1	0	1	0	0
	Mastologia	900	1	0	0	1	0	0	0	0	0
	Medicina do Trabalho	945	115	0	0	115	3	0	3	0	0
	Medicina Familiar e Comunitária	1800	1	0	0	1	1	0	1	0	0
	Medicina Interna	900	7	0	0	7	4	0	4	0	0
	Medicina Nuclear	1800	0	5	0	5	2	0	2	0	0
	Nefrologia	1800	3	3	0	6	3	0	3	0	0
	Neurologia	1890	10	4	0	14	6	0	6	0	0
	Nutrição Clínica e Pediátrica	735	5	0	0	5	0	0	0	0	0
	Obstetrícia	3600	1	6	0	7	2	0	2	0	0
	Oncologia	1800	2	0	0	2	0	0	0	0	0
	Otorrinolaringologia	1800	1	2	3	6	0	0	0	0	0
	Pediatria	3645	4	1	0	5	5	0	5	0	0
Pneumologia	1800	5	3	0	8	4	0	4	0	0	
Psiquiatria	1800	2	0	0	2	1	0	1	0	0	
Reumatologia	1800	2	1	0	3	1	0	1	0	0	
Tocoginecologia	3600	4	1	0	5	4	0	4	0	0	
Urologia	1620	3	2	0	5	2	0	2	0	0	
Total do CCBS			312	151	62	525	63	0	63	59	33
CCH	Org.Conh. p/ Rec. da Inform.	540	24	0	0	24	3	0	3	0	0
	Total do CCH			24	0	0	24	3	0	3	0
CCET	Desenvolv. Aplic. na Internet	360	7	9	0	16	0	0	0	7	7
	Segurança na Internet	360	6	17	0	23	0	0	0	11	11
	Total do CCET			13	26	0	39	0	0	0	18
CLA	Arteterapia	690	63	0	0	63	11	0	11	0	0
	Educação Estética	480	32	0	0	32	9	0	9	0	0
	Total do CLA			95	0	0	95	20	0	20	0
TOTAL GERAL			444	177	62	683	86	0	86	77	51

Observações:

- Alguns Cursos que não foram fechados em 2004 estão na dependência da entrega das Monografias de conclusão que atualmente estão em fase de elaboração.
- **Enfermagem nos Moldes de Residência:**
 - * Turma 2004/2006 – Matrícula como R1 em FEV/04 – término em FEV/05
 - ** Turma 2003/2005 – Matrícula como R2 em FEV/04 – término em FEV/05
 - *** Turma 2002/2004 – Matrícula como R2 em ABR/03 – término em ABR/04



Bolsas - Quotas por Programa

CURSO	CNPq	FAPERJ	CAPES			
			DS	PQI	PDEE	PRODOC
Mestrado em Enfermagem	0	0	8	0	0	0
Mestrado em Memória Social e Documento	1	0	12	0	0	0
Mestrado em Música	4	1	5	0	0	0
Mestrado em Teatro	1	0	6	0	0	0
Doutorado em Música	0	1	7	0	1	0
Doutorado em Teatro	2	1	6	1	1	1
Total	8	3	44	1	2	1

Pesquisa

CENTRO	PROJETOS									
	SITUAÇÃO				PESSOAL ENVOLVIDO					
					DOCENTE		DISCENTE			Total
	Em andamento	Paralisado	Cancelado	Concluído	Responsável	Colaborador	PIBIC / IC	UNIRIO / IC	Outros*	
CCBS	110	69	87	198	287	20	7	78	18	410
CCET	12	0	4	2	14	6	0	4	0	24
CCH	69	23	26	57	99	10	9	49	7	174
CLA	36	14	8	53	69	3	6	19	3	100
Total	227	106	125	310	469	39	22	150	28	708

Observação:

* FAPERJ e CNPq

1- Os projetos do CCJP estão computados no CCH.

2- O total de 408 docentes (Responsáveis e Colaboradores) indica que um docente está envolvido em mais de um projeto de pesquisa.



3 – Extensão

Atividades em Geral

Discriminação		Quantidade
Público atingido		19.754
Programas		3
Projetos		76
Cursos		107
Eventos		60
Produtos		3
Instituições Parceiras		30
Pessoal envolvido	Docentes	261
	➤ Projetos	94
	➤ Cursos	111
	➤ Eventos	50
	➤ Produtos	6
	Discentes	1.346
	Técnico-Administrativos	50
	Bolsistas	40

Atividades do Hospital Universitário e Outras Unidades

HUGG e Outras Unidades		Projetos	Eventos
Área Temática	Direitos Humanos	1	2
	Educação	2	0
	Saúde	5	0
	Tecnologia	0	1
	Total	8	3
Pessoal Envolvido	Docentes	2	3
	Técnico-Administrativos	6	10
	Discentes	14	4
	Total	22	17



Atividades do Centro de Ciências Biológicas e da Saúde

CCBS		Projetos	Cursos	Eventos	Produtos
Área Temática	Comunicação	2	1	0	0
	Educação	1	0	2	0
	Meio Ambiente	2	0	0	0
	Saúde	26	22	17	1
	Tecnologia	31	0	0	1
Total		19	23	19	2
Pessoal Envolvido	Docentes	60	70	32	5
	Técnico-Administrativos	7	2	2	11
	Discentes	146	46	75	0
	Total	213	118	109	16

Atividades do Centro de Ciências Humanas e Sociais

CCH		Projetos	Cursos	Eventos	Produtos
Área Temática	Comunicação	4	8	0	0
	Cultura	3	0	0	0
	Educação	17	1	8	1
	Tecnologia	4	0	0	0
	Trabalho	0	1	0	0
Total		28	10	8	1
Pessoal Envolvido	Docentes	23	3	1	1
	Técnico-Administrativos	8	1	1	10
	Discentes	55	0	0	0
	Total	86	4	2	11

Atividades do Centro de Ciências Exatas e Tecnologia

CCET		Projetos	Cursos	Eventos
Área Temática	Tecnologia	1	9	1
	Total	1	9	1
Pessoal Envolvido	Docentes	1	1	1
	Técnico-Administrativos	0	0	0
	Discentes	0	0	0
	Total	1	1	1

Atividades do Centro de Letras e Artes

CLA		Projetos	Cursos	Eventos
Área Temática	Cultura	8	55	16
	Educação	0	6	8
	Tecnologia	0	1	0
	Total	8	62	24
Pessoal Envolvido	Docentes	8	37	13
	Técnico-Administrativos	0	18	19
	Discentes	803	33	170
	Total	811	88	202



4 – Acervo Bibliográfico

Áreas do Conhecimento	Livros		Periódicos		Vídeos	CD Roms Publicações
	Títulos	Exemplares	Nacionais	Estrangeiros		
Ciências Exatas e da Terra	202	230	10	4	51	0
Ciências Biológicas	2.324	4.612	102	37	24	4
Engenharia / Tecnologia	0	0	0	0	6	0
Ciências da Saúde	9.583	18.807	510	247	22	3
Ciências Sociais Aplicadas	6.922	9.507	230	144	0	11
Ciências Humanas	9.540	13.509	311	50	13	6
Linguística, Letras e Artes	43.788	69.011	158	149	129	26
Outras: Multidisciplinar	36	1.522	70	19	23	31
Total	72.395	117.198	1.391	650	268	81

5 - Docente por Regime de Trabalho

Carga Horária	2001	2002	2003	2004
20 horas	68	76	62	66
40 horas	209	189	187	191
Dedicação Exclusiva	293	296	294	291
Total	570	561	548	548

6 - Evolução da Força de Trabalho

Força de Trabalho	2001	2002	2003	2004
Docentes do quadro permanente	535	542	531	539
Docentes substitutos	35	19	12	9
Total	570	561	543	548
Técnico-Administrativos	375	373	362	337
Técnico-Administrativos - HUGG	571	584	673	716
Total	946	957	1.035	1.053
TOTAL GERAL	1.516	1.518	1.578	1.601



7- Indicadores Hospitalares

Especificação	Quantitativo		Δ2004/2003
	2003	2004	
Consulta ambulatorial	257.883	273.125	5,91
Densidade leito ativo / médico residente	4,23		-100,00
Exame complementar	270.292	339.869	25,74
Internação	4.287	5.131	19,69
Procedimento cirúrgico	2.694	3.372	25,17
Parto	694	933	34,44
Média de permanência (dia)	13	8	-38,46
Alta	3.917	4.659	18,94
Médico	113	157	38,94
Docente envolvido	138	175	26,81
Médico-residente mantido	53	61	15,09
Enfermeiro	63	66	4,76
Sala de consulta	101	137	35,64
Sala de cirurgia	14	14	0,00
Leito hospitalar	205	208	1,46
Leito UTI Adulto	5	5	0,00
Leito UTI Pediátrico	1	1	0,00
Leito UTI Neonatal	3	3	0,00
Taxa de Parto Normal	43,08%	49,55%	15,02
Taxa de Cesarianas	41,79%	50,44%	20,70
Taxa de Ocupação	60,00%	50,20%	-16,33
Taxa de Mortalidade	12,00%	7,30%	-39,17

8 – Programa de Modernização e Consolidação da Infra-Estrutura Acadêmica das IFES e HU's

Equipamentos Recebidos no Exercício

Unidade	Grupo	Equipamento	Quantidade
IB	23 Eletromédicos	Espirômetro computadorizado	1
		Estimulador de nervo periférico	1
ECB	6 Engenharia Civil	Agitador de peneiras elétrico 20cmx5cm c/relógio	1
		Peneiras padrão ASTM, diâmetro 20,0cm, jogo de	1
HUGG	29 Monitorização	Monitor ECG, não invasivo, oxímetro, capnógrafo	4
	23 Eletromédicos	Bisturí eletrocirúrgico 400/200W, mono-bipolar	5
		Eletroencefalógrafo (EEG), 24 canais sobre carro	1
		Eletromiógrafo 4 canais	1
		Espirômetro computadorizado com ergômetro	1
	Estimulador de nervo periférico	1	



ANEXO II – INDICADORES DE GESTÃO

1 – Custo Corrente / Aluno Equivalente

Custo Corrente

	R\$1,00
Discriminação	Valor
Despesas correntes	129.790.174,86
Sub total	129.790.174,86
Despesas a serem Subtraídas	
⇒ 65% das Despesas correntes do Hospital Universitário	13.468.989,82
⇒ Aposentadorias e Reformas	22.796.638,35
⇒ Pensões	3.125.701,00
⇒ Sentenças Judiciais	8.752.412,00
⇒ Despesa com Docente cedido	106.669,83
⇒ Despesa com Técnico Administrativo cedido	62.093,88
⇒ Despesa com Docente afastado	0
⇒ Despesa com Técnico Administrativo afastado	0
Sub total	48.312.504,88
Total	81.477.669,98

$$\text{Aluno Equivalente} = A_{GE} + A_{PGTI} + A_{RTI}$$

$$\text{Aluno Equivalente} = 9.589,27 + 488 + 626 = \mathbf{10.703,28}$$

$$\text{Custo Corrente / Aluno Equivalente} = \frac{81.477.669,98}{10.703,28} = \mathbf{7.612,40}$$

2 - Aluno Tempo Integral / Professor Equivalente = 11,98

$$\text{Aluno Tempo Integral} = A_{GTI} + A_{PGTI} + A_{RTI}$$

$$A_{GTI} = 4.830,71$$

$$A_{PGTI} = 2 \times A_{PG} = 2 \times 244 = 488$$

$$A_{RTI} = 2 \times A_R = 2 \times (57 + 256) = 626$$

$$\text{Aluno Tempo Integral} = 4.830,71 + 488 + 626 = 5.944,71$$

$$\text{Professor Equivalente} = 496,00$$



3 – Aluno Tempo Integral / Funcionário Equivalente = 4,98

$$\text{Aluno Tempo Integral} = A_{G\text{TI}} + A_{PG\text{TI}} + A_{R\text{TI}}$$

$$A_{G\text{TI}} = 4.830,71$$

$$A_{PG\text{TI}} = 2 \times A_{PG} = 2 \times 244 = 488$$

$$A_{R\text{TI}} = 2 \times A_R = 2 \times (57+256) = 626$$

$$\text{Aluno Tempo Integral} = 4.830,71 + 488 + 626 = 5.944,71$$

$$\text{Funcionário Equivalente} = 1.191,75$$

4 - Funcionário Equivalente / Professor Equivalente

Funcionário Equivalente

Regime	Quantidade	Peso	Total
20h	87	0,50	43,50
24h	25	0,50	12,50
30h	15	0,75	11,25
36h	2	0,75	1,5
40h	924	1,00	924,00
Terceirizados	217	1,00	217,00
Total			1.209,75
<i>Funcionários afastados</i>			(-)18,00
Funcionário Equivalente			1.191,75

Professor Equivalente

Regime	Quantidade	Peso	Total
20h	66	0,50	33,00
40h	191	1,00	191,00
DE	291	1,00	291,00
Total			515,00
<i>Docentes afastados</i>			(-)19,00
Professor Equivalente			496,00

$$\text{Funcionário Equivalente / Professor Equivalente} = \frac{1.191,75}{496,00} = 2,40$$



5 - Grau de Participação Estudantil - GPE

$$GPE = \frac{A_G T_I}{A_G} = \frac{4.830,71}{5.194,50} = 0,92$$

$$A_G T_I = 4.830,71$$

$$A_G = 5.194,50$$

6 - Grau de Envolvimento Discente com Pós-Graduação - GEPG

$$GEPG = \frac{A_{PG}}{A_G + A_{PG}} = \frac{244}{5.194,50 + 244} = 0,04$$

$$A_G = 5.194,50$$

$$A_{PG} = 244$$

7 - Conceito CAPES / MEC para a Pós-Graduação

Conceito CAPES

Programa/Conceito	2003	2004
Mestrado em Enfermagem	3	3
Mestrado em Memória Social e Documento	3	4
Mestrado em Teatro	5	5
Mestrado em Música	5	5
Doutorado em Música	5	5
Doutorado em Teatro	5	5
Média dos conceitos dos programas	4,0	4,25

8 - Índice de Qualificação do Corpo Docente - IQCD

Índice de Qualificação do Corpo Docente

Centro	Titulação				Total	IQCD
	Graduado	Especialista	Mestrado	Doutorado		
CCBS	37	62	109	100	308	3,20
CCET	8	1	4	9	22	3,04
CCH	20	6	36	32	94	3,19
CCJP	5	1	8	12	26	3,50
CLA	19	5	42	32	98	3,21
Total	89	75	199	185	548	3,21



9 - Taxa de Sucesso na Graduação - TSG

Área de Conhecimento	Duração	Ingressantes						Diplomados 2004	TSG p/ Curso 2004	
	média - cursos	1999	2000	2001	2002	2003	Total			
Ciências Biológicas										
Ciências Biológicas - Bacharelado e Modalidade Médica	4			151			151	126	0,83	
Ciências Biológicas - Licenciatura	2					34	34	54	1,59	
Enfermagem	5		124				124	101	0,81	
Medicina	6	123					123	126	1,02	
Nutrição	5		108				108	79	0,73	
Ciências Exatas										
Sistemas de Informação	4			32			32	13	0,41	
Ciências Humanas										
História	4			50			50	20	0,40	
Pedagogia	4			101			101	64	0,63	
Ciências Sociais Aplicadas										
Arquivologia	4			91			91	47	0,52	
Biblioteconomia (D/N)	4			119			119	48	0,40	
Direito	5		128				128	66	0,52	
Museologia	4			60			60	9	0,15	
Artes										
Artes Cênicas	4			104			104	123	1,18	
Educação Artística	4			64			64	54	1	
Música	4			59			59	32	0,54	
Total			123	360	831		34	1348	962	0,71



Alunos da Graduação em Tempo Integral - A_GTI

Área de Conhecimento	Curso	D _{PC}	N _I	N _{DI}	FR	Peso	N _{DI} * D _{PC}	1 + FR	(N _I .N _{DI} /4)*D _{PC}	A _G TI
Ciências Biológicas	Ciências Biológicas - Bacharelado e Modalidade Médica	4	141	126	0,125	2,0	504	1,125	15,00	520,13
	Ciências Biológicas - Licenciatura	2	36	54	0,125	2,0	108	1,125	-9,00	100,13
	Enfermagem	5	118	101	0,066	1,5	505	1,066	21,25	527,32
	Medicina	6	136	126	0,065	4,5	756	1,065	15,00	772,07
	Nutrição	5	117	79	0,066	2,0	395	1,066	47,50	443,57
Ciências Exatas	Sistemas de Informação	4	61	13	0,120	1,5	52	1,120	48,00	101,12
Ciências Humanas	História	4	61	20	0,100	1,0	80	1,100	41,00	122,10
	Pedagogia	4	96	64	0,100	1,0	256	1,100	32,00	289,10
Ciências Sociais Aplicadas	Arquivologia	4	70	47	0,120	1,5	188	1,120	23,00	212,12
	Biblioteconomia (D/N)	4	160	48	0,120	1,5	192	1,120	112,00	305,12
	Direito	5	147	66	0,120	1,0	330	1,120	101,25	432,37
	Museologia	4	80	9	0,120	1,0	36	1,120	71,00	108,12
	Turismo	4	57	0	0,120	1,0	0	1,120	57,00	58,12
Artes	Artes Cênicas	4	90	123	0,115	1,5	492	1,115	-33,00	460,12
	Educação Artística	4	64	54	0,115	1,5	216	1,115	10,00	227,12
	Música	4	55	32	0,115	1,5	128	1,115	23,00	152,12
Total										4.830,71

D_{PC} = Duração Padrão do Curso

N_{DI} = Número de Diplomados

N_I = Número de Ingressantes

FR = Fator de Retenção



Alunos Equivalentes da Graduação - A_{GE}

Área de Conhecimento	Curso	D _{PC}	N _I	N _{DI}	FR	Peso	N _{DI} * D _{PC}	1 + FR	(N _I .N _{DI} /4)*D _{PC}	A _{GTI}	A _{GE}
Ciências Biológicas	Ciências Biológicas - Bacharelado e Modalidade Médica	4	141	126	0,125	2,0	504	1,125	15,00	520,13	1.040,25
	Ciências Biológicas - Licenciatura	2	36	54	0,125	2,0	108	1,125	-9,00	100,13	200,25
	Enfermagem	5	118	101	0,066	1,5	505	1,066	21,25	527,32	790,97
	Medicina	6	136	126	0,065	4,5	756	1,065	15,00	772,07	3.474,29
	Nutrição	5	117	79	0,066	2,0	395	1,066	47,50	443,57	887,13
Ciências Exatas	Sistemas de Informação	4	61	13	0,120	1,5	52	1,120	48,00	101,12	151,68
Ciências Humanas	História	4	61	20	0,100	1,0	80	1,100	41,00	122,10	122,10
	Pedagogia	4	96	64	0,100	1,0	256	1,100	32,00	289,10	289,10
Ciências Sociais Aplicadas	Arquivologia	4	70	47	0,120	1,5	188	1,120	23,00	212,12	318,18
	Biblioteconomia (D/N)	4	160	48	0,120	1,5	192	1,120	112,00	305,12	457,68
	Direito	5	147	66	0,120	1,0	330	1,120	101,25	432,37	432,37
	Museologia	4	80	9	0,120	1,0	36	1,120	71,00	108,12	108,12
	Turismo	4	57	0	0,120	1,0	0	1,120	57,00	58,12	58,12
Artes	Artes Cênicas	4	90	123	0,115	1,5	492	1,115	-33,00	460,12	690,17
	Educação Artística	4	64	54	0,115	1,5	216	1,115	10,00	227,12	340,67
	Música	4	55	32	0,115	1,5	128	1,115	23,00	152,12	228,17
Total										4.830,71	9.589,27

D_{PC} = Duração Padrão do Curso

N_{DI} = Número de Diplomados

N_I = Número de Ingressantes

FR = Fator de Retenção

