

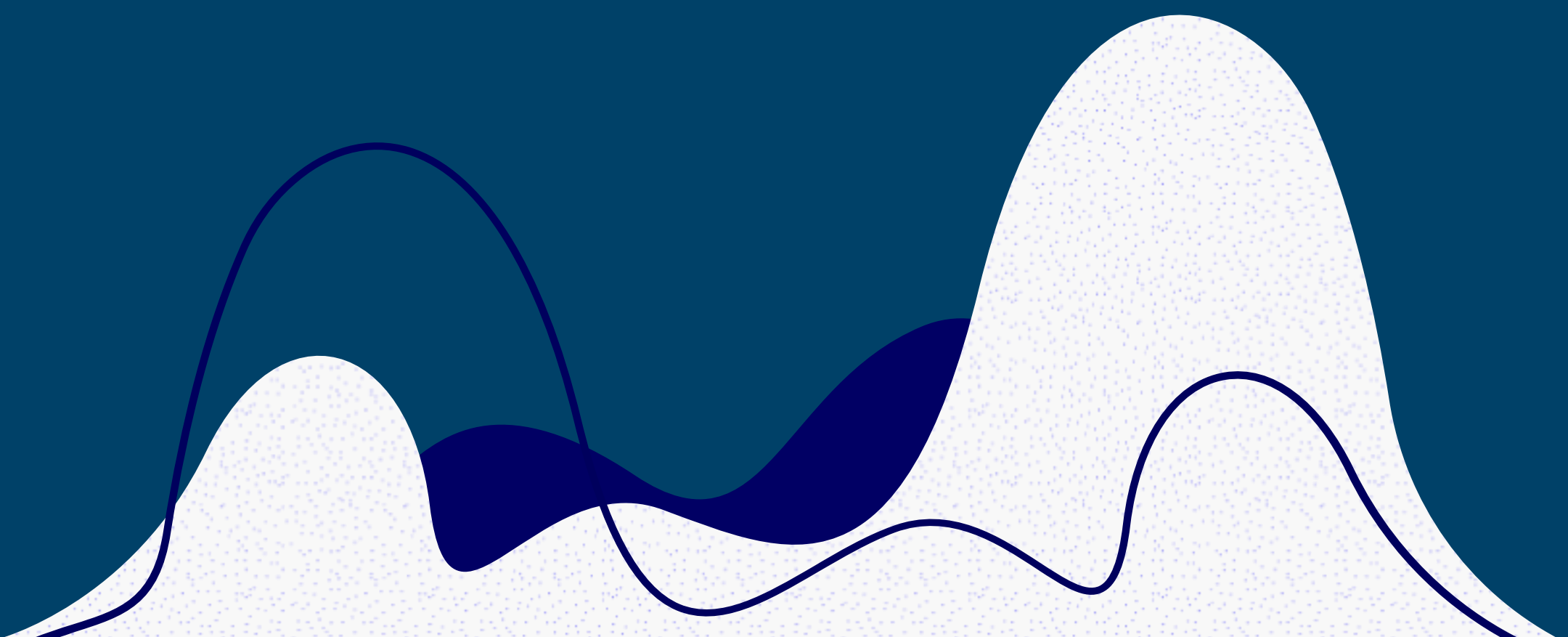

Guia para estudantes do Ibio-Unirio

As principais informações que calouros e veteranos precisam saber.



Sumário



Boas-vindas **1**

Localização dos Campi **2**

Nossos Cursos **3**

Direção e Secretaria **7**

Portais **8**

Solicitação do Jaé Universitário **10**

Orientações Acadêmicas **12**

Transporte Intercampi **19**

Restaurante Universitário **20**

Núcleo de Acessibilidade e Inclusão **21**

Pró-Reitoria de Assuntos Estudantis **22**

Bibliotecas **23**

Acesso à internet e computadores **26**

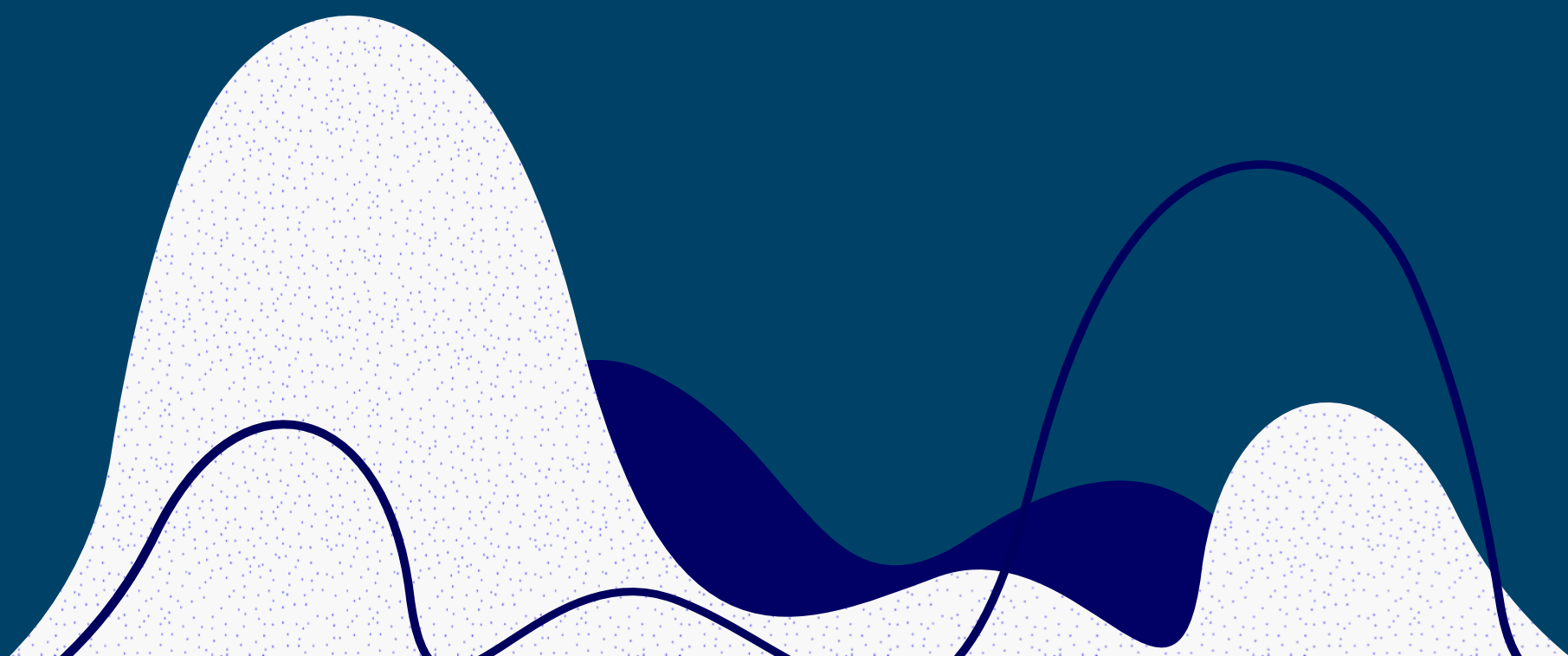

Sumário



Comissão de Ética do IBIO

27

IBIOCAST

28

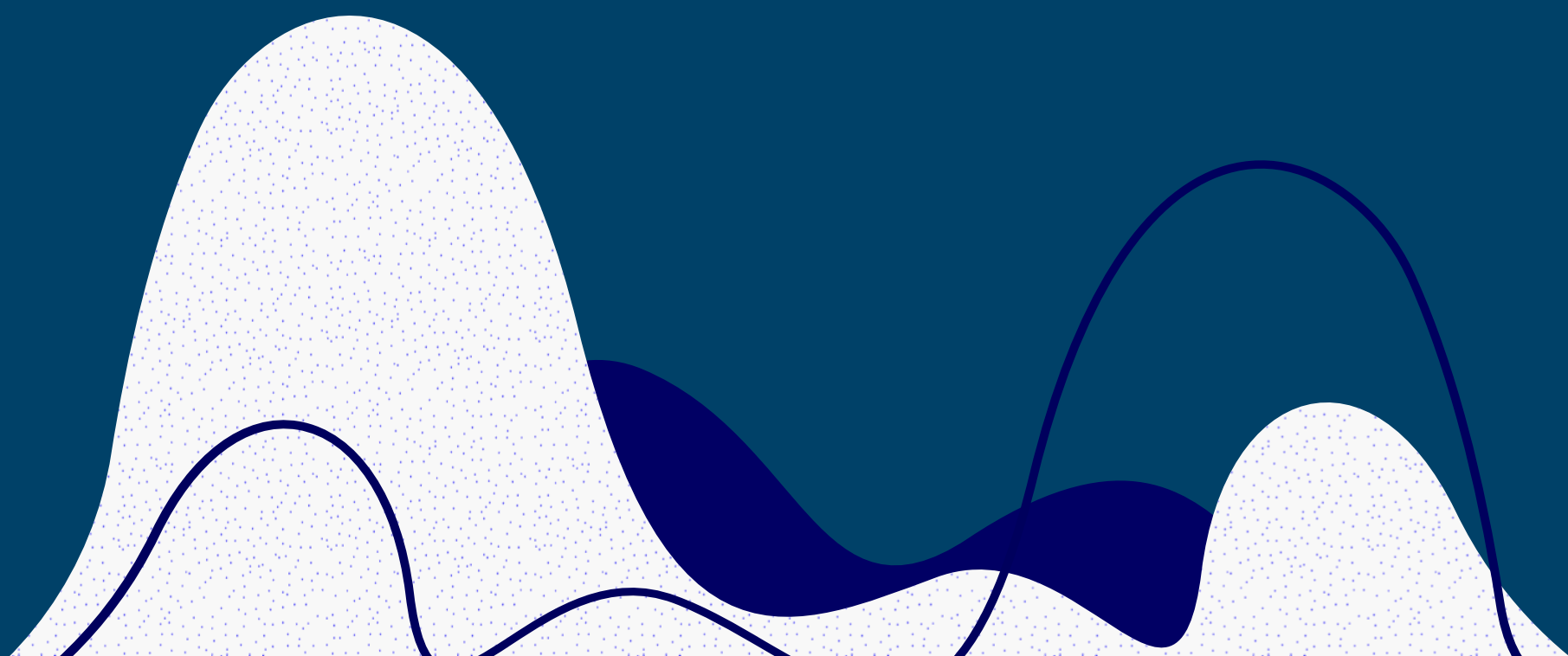

Boas-vindas!

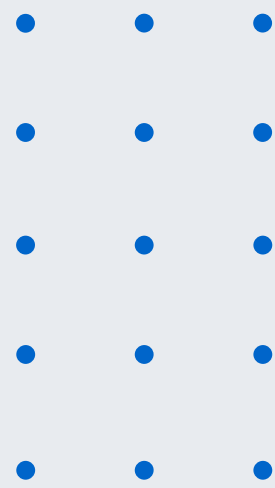

Prezado(a) discente, Parabéns!

Com muito orgulho, damos as boas-vindas para a melhor fase de sua vida.

O Instituto de Biociências (Ibio) é uma unidade de ensino, pesquisa e extensão subordinada ao Centro de Ciências Biológicas e da Saúde (CCBS) da Universidade Federal do Estado do Rio de Janeiro (Unirio).

Buscamos fornecer o maior número de informações, indicações, orientações e conselhos por meio deste manual, a fim de garantir que seus próximos anos sejam repletos de oportunidades.

Todas as informações podem ser encontradas com maior detalhamento na página do Ibio. Os principais assuntos e as últimas novidades também podem ser encontradas nas nossas redes sociais.

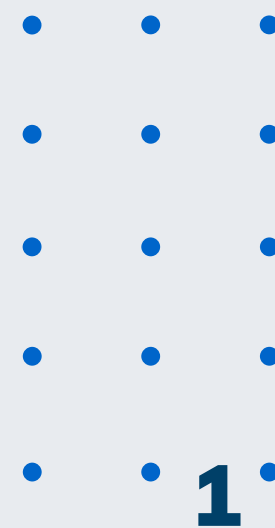

www.unirio.br/ccbs/ibio



[ibio.unirio](https://www.instagram.com/ibio.unirio)



[secretariaibio](https://www.facebook.com/secretariaibio)



Localização dos Campi

Uma das características da Unirio são seus diversos campi espalhados pela cidade maravilhosa!



Instituto de Biociências (Ibio)
Av. Pasteur, 458 - Urca

Fique ligado, pois algumas disciplinas não são oferecidas no prédio do Ibio. Segue a lista com alguns campi que podem aparecer no mapa de salas:

- + Instituto Biomédico (IB)
R. Frei Caneca, 94 - Centro
- + Centro de Ciências Jurídicas e Políticas (CCJP)
R. Voluntários da Pátria, 107 - Botafogo
- + Escola de Enfermagem
R. Dr. Xavier Sigaud, 290 - Urca
- + Centro de Ciências Humanas e Sociais (CCH)
Av. Pasteur, 458 - Urca

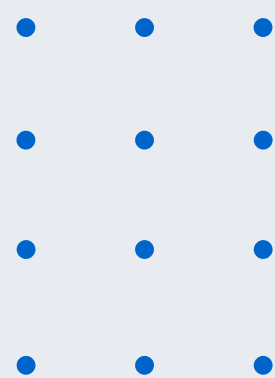

Nossos cursos

O Ibio oferece cinco cursos de graduação, todos na modalidade presencial. Alguns cursos são oferecidos em turno integral, enquanto outros são no turno da noite.

+ Turno Integral

Bacharelado em Ciências Biológicas

Licenciatura em Ciências Biológicas

+ Turno Noturno

Bacharelado em Ciências Ambientais

Licenciatura em Biologia

Licenciatura em Ciências da Natureza

Na página de cada curso é possível acessar: projeto político pedagógico, currículo, programas de disciplinas, entre outras informações.



Grades do primeiro período Integral

Bacharelado em Ciências Biológicas

Dia	Disciplina	Horário
Segunda	ZOOLOGIA DE INVERTEBRADOS-I	8h-13h
Terça	VEGETAIS CRIPTOGÂMICOS	7h-13h
	COMPLEMENTOS DE MATEMÁTICA-I	14h-16h
Quarta	GEOLOGIA E PALEONTOLOGIA-I	7h-12h
	EMBRIOLOGIA	13h-15h
	CITOLOGIA	15h-17h
Quinta	QUÍMICA GERAL E INORGÂNICA	9h-13h
	COMPLEMENTOS DE MATEMÁTICA-I	14h-17h
Sexta	QUÍMICA GERAL E INORGÂNICA	10h-12h

Licenciatura em Ciências Biológicas

Dia	Disciplina	Horário
Segunda	ZOOLOGIA DE INVERTEBRADOS-I	8h-13h
Terça	VEGETAIS CRIPTOGÂMICOS	7h-13h
	COMPLEMENTOS DE MATEMÁTICA-I	14h-16h
Quarta	EMBRIOLOGIA	13h-15h
	CITOLOGIA	15h-17h
Quinta	QUÍMICA GERAL E INORGÂNICA	9h-13h
	COMPLEMENTOS DE MATEMÁTICA-I	14h-17h
Sexta	GEOLOGIA GERAL	8h-13h
	QUÍMICA GERAL E INORGÂNICA	13h-15h



Noturno

Bacharelado em Ciências Ambientais

Dia	Disciplina	Horário
Segunda	Biologia Animal I	18h-22h
Terça	Química Geral e Inorgânica	18h-20h
	Sociedade e Meio Ambiente	20h-22h
Quarta	Química Geral e Inorgânica	18h-21h
Quinta	Biologia Vegetal I - Teórica	18h-20h
	Biologia Vegetal I - Prática Turma A	16h-18h
	Biologia Vegetal I - Prática Turma B	20h-22h
Sexta	Fundamentos da Ciência do Solo	18h-20h

Licenciatura em Ciências da Natureza

Dia	Disciplina	Horário
Segunda	Matemática Básica I	18h-20h
	Introdução à Filosofia	20h-22h
Terça	Biologia Geral I	18h-22h
Quarta	Matemática Básica I	18h-20h
	Introdução à Filosofia	20h-22h
Quinta	Conservação da Natureza	18h-22h
Sexta	Introdução à Ciência dos Solos	18h-20h

Licenciatura em Biologia

Dia	Disciplina	Horário
Segunda	QUÍMICA GERAL	18h-22h
Terça	ZOOLOGIA DE INVERTEBRADOS I	18H-22H
Quarta	CITOLOGIA, HISTOLOGIA E ANATOMIA MICROSCÓPICA	18h-22h
Quinta	BIOLOGIA VEGETAL I (TEÓRICA)	18h-20h
	BIOLOGIA VEGETAL I (PRÁTICA)	20h-22h
Sexta	GEOLOGIA E PALEONTOLOGIA	18h-22h

Coordenação dos cursos

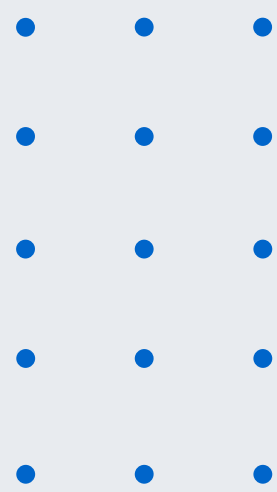

O coordenador possui diversas atribuições e será necessário contatá-lo em alguns momentos durante a vida acadêmica, por exemplo: solicitar quebra de pré-requisito, assinar termo de estágio, entre outros.

+ Bacharelado em Ciências Biológicas

Dr. Rodrigo Tarjano Léo

 coordenacao.cb.bach@unirio.br

+ Licenciatura em Ciências Biológicas

Dra. Denise Espellet Klein

 coordenacao.cb.lic@unirio.br

+ Bacharelado em Ciências Ambientais

Dr. Fábio Veríssimo Correia

 coordenacao.ambientais@unirio.br

+ Licenciatura em Biologia

Dra. Ana Mónica Ferreira da Silva Napole

 coordenacao.biologia@unirio.br

+ Licenciatura em Ciências da Natureza

Dr. Jaime Fernando Villas da Rocha

 coordenacao.cnatureza@unirio.br

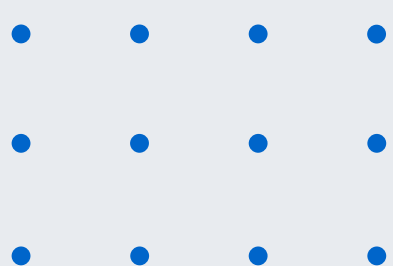

Direção e Secretaria

Direção

Diretor: Dr. César Luis Siqueira Junior

Localizada na sala 506 - Ibio

Assistentes em Administração: Sandra Silva Souza,
Luciana Santos e Fernanda Gomes .

 ccbs_biologica@unirio.br

Secretaria

Sempre que precisar resolver algum assunto com a Secretaria, entre em contato por e-mail. Os secretários responderão seu e-mail, fornecendo diretamente as informações solicitadas ou marcando a data para retirada presencial de documentos. Não esqueça de informar seu nome e número de matrícula no e-mail.

Secretários: Cláudio Ramos de Medeiros, Cátia Regina Papadopoulos e Marcela Chamon Bogado.

 ibioseca@unirio.br

Portais

+ Portal de Identidade

1. Acesse o Portal ID Unirio
2. Clique em “Novo no Portal? Criar senha” e preencha o formulário.
3. Uma mensagem será enviada para o seu e-mail cadastrado na Unirio. Siga as instruções para configurar a sua conta.

O cadastro no Portal ID Unirio dará acesso à carteirinha de estudante, a criação do e-mail acadêmico, aos computadores e wi-fi da Unirio.



Como criar o e-mail institucional

Acesse o Portal ID Unirio e clique na opção de menu “E-mail Acadêmico” e preencha o formulário. Uma mensagem com os dados do primeiro acesso será enviada para o seu e-mail cadastrado Unirio. Siga as instruções. Após criar seu e-mail institucional, verifique em Dados Pessoais se o e-mail cadastrado é o institucional. Caso não seja, faça a alteração para passar a receber todas as comunicações relacionadas à universidade no e-mail institucional.



+ Portal do Aluno

1. Acesse o Sistema Portal do Aluno
2. Faça o login com os mesmos dados de usuário e senha do Portal ID Unirio.

Para obter informações relacionadas a sua vida acadêmica, como: realizar inclusão/exclusão de disciplinas; emitir o histórico escolar ou a declaração de matrícula; entre outras.



No Portal do Aluno também é necessário alterar o e-mail cadastrado para o institucional. Clique em seu nome, depois em “Meu Perfil” e em “Dados Cadastrais”. Em “Meu Perfil” entre em endereço e clique em alterar. Altere seu e-mail pessoal para o institucional e clique em salvar.

Solicitação do Jaé gratuidade universitário

Possui direito ao Jaé gratuidade Universitário (concede passagens mensais gratuitas, para ônibus, BRT e VLT) o estudante cotista/SiSU ou hipossuficientes da ampla concorrência, de até um salário mínimo per-capita.

Para solicitá-lo, é necessário inicialmente baixar o app "Jaé" e criar uma conta.

• Hipossuficientes

1. Realizar o cadastro na página eletrônica da Jaé: <https://jae.com.br/universitario/#iniciar>
2. Anexar os documentos solicitados pela empresa. Atenção: A declaração de matrícula deverá ser solicitada à secretaria do seu curso.
3. Aguardar o envio do resultado da análise da documentação para o e-mail cadastrado na Jaé.

A Declaração de matrícula deverá ser solicitada pelo e-mail lbiosec@unirio.br, sendo necessárias as seguintes informações: Nome completo, curso, matrícula do aluno, declaração que está cursando o atual semestre(2025.2), modalidade(Presencial ou semipresencial)e data de conclusão do curso.

[Mais informações](#)

• Cotistas

Os alunos cotistas devem inicialmente consultar se seus dados estão cadastrados na empresa pelo link:

<https://jae.com.br/consulta-cartao/>.

- Os dados dos cotistas são enviados pela Coordenadoria de Políticas Estudantis - PRAE. Em caso de dúvidas, entre em contato pelo e-mail: passelivre.prae@unirio.br.
- Se os dados já estiverem devidamente enviados pela Unirio, o benefício será informado logo após o primeiro acesso do aluno no aplicativo.
- Em seguida, será enviada uma senha provisória por SMS e e-mail. Por isso, é fundamental que o celular e e-mail do aluno registrado na Unirio esteja devidamente atualizado. A atualização pode ser feita no portal ID-Unirio. Caso o portal não funcione, sugerimos o envio dos contatos atualizados para a secretaria do Ibio.

Obs: Tanto para cotistas quanto para hipossuficientes, a solicitação do cartão físico do Jaé é opcional, pois o serviço pode ser utilizado via qr-code no celular. O cartão pode ser solicitado no App.

Orientações Acadêmicas

+ Número de Matrícula

É seu registro, seu documento de identidade na Unirio. É composto por 11 algarismos. Vamos ver o que significam por um exemplo.

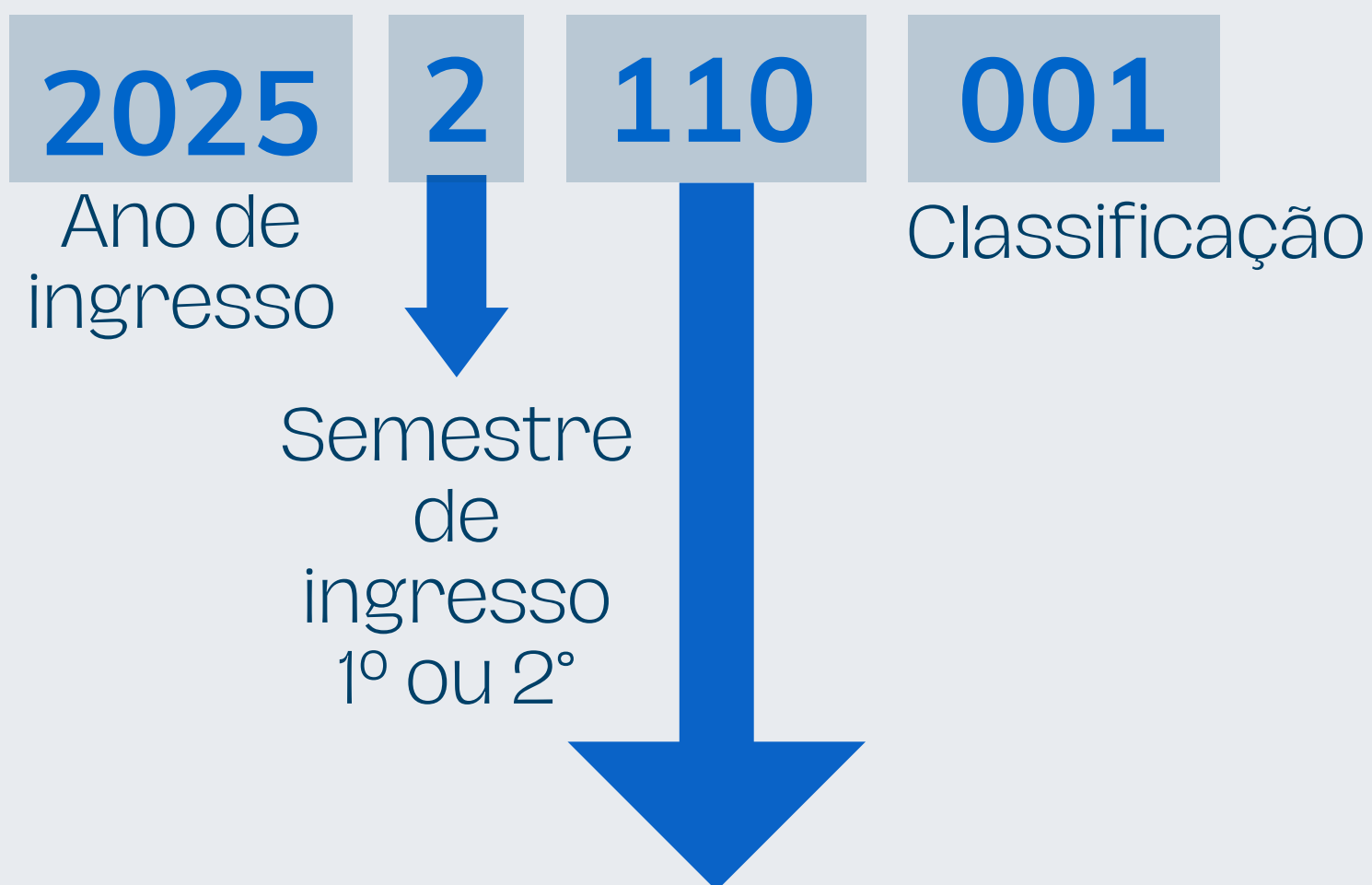

- 110 - Bacharelado em Ciências Biológicas - Integral
- 112 - Licenciatura em Ciências Biológicas - Integral
- 114 - Bacharelado em Ciências Ambientais
- 115 - Licenciatura em Biologia - Noturno
- 117 - Licenciatura em Ciências da Natureza



+ Inscrição em Disciplinas

No primeiro período não é necessário se preocupar, os ingressantes são inscritos pela Secretaria na grade do 1º período, que é fixa e não pode ser alterada. A partir do 2º período, a inclusão em disciplinas é responsabilidade do discente, que deve acessar o Portal do Aluno, nos momentos previstos para matrícula no Calendário Acadêmico, e fazer a sua própria inclusão em disciplinas.



A inscrição em pelo menos 3 disciplinas a cada período é obrigatória.

+ Critérios de Aprovação

Para ser aprovado nas disciplinas, sua média final deverá ser igual ou superior a 5 (cinco). No entanto, para não ficar em prova final, sua média deve ser igual ou superior a 7 (sete). O percentual mínimo de frequência para aprovação é 75%. Atestado médico não abona faltas, apenas pode justificar junto ao professor, os motivos do seu afastamento.

+ Segunda Chamada e Revisão de Prova

A solicitação de segunda chamada e revisão de prova deve ser feita via Requerimento para Assuntos Acadêmicos.

- + O aluno envia o requerimento preenchido para o e-mail da Secretaria (ibioseca@unirio.br) contendo os dados: nome completo, matrícula, curso, data da prova, nome da disciplina, nome do professor e justificativa devidamente comprovada (por exemplo, atestado médico).
- + A secretaria encaminha o e-mail para o professor com cópia para o coordenador do curso e para a chefia do departamento do docente.
- + O docente responde ao contato enviando os dados pertinentes à solicitação.



Os dados são essenciais para que a Secretaria possa encaminhar o pedido ao docente. O não preenchimento do requerimento com os dados impossibilita o envio do pedido ao docente.



A solicitação de pedido de 2ª chamada deve ser feita até **48h após o horário da aplicação da prova** (conforme Art. 95, parágrafo 5º, do Regimento Geral da Unirio). Pedidos feitos fora desse prazo não serão aceitos. O documento comprobatório do impedimento em realizar a prova deve ser essencialmente enviado por e-mail junto com o requerimento.



A solicitação de revisão de prova deve ser feita até 5 dias úteis após a divulgação pública das notas (conforme Resolução nº 4647/2016). Pedidos feitos fora desse prazo não serão aceitos.



O discente deve aguardar a resposta do docente. Caso não haja resposta, deve entrar em contato com a coordenação do curso.

+ Aproveitamento de disciplinas

Disciplinas cursadas em outras instituições ou em outros cursos da Unirio) podem ser isentadas ou aproveitadas conforme Resolução N° 3871/2012. Para solicitar, o discente precisa enviar o formulário de requerimento preenchido para o e-mail direcao.ibio@unirio.br.

Discentes de outras Universidades devem enviar, além do formulário, os seguintes documentos:

- + Histórico escolar, carimbado e assinado pela Instituição de origem ou com autenticação digital.
- + Programas das disciplinas cursadas, carimbadas e assinadas pela Instituição de origem ou com autenticação digital.



O aproveitamento das disciplinas cursadas há mais de quatro anos é condicionado à aprovação do discente em exame de suficiência formulado pelo Departamento de Ensino em que a disciplina está alocada.



A carga horária da disciplina cursada deve corresponder a no mínimo 75% da disciplina a ser aproveitada. A Comissão de Matrícula do curso avaliará se o programas são compatíveis e enviará o parecer, deferindo ou indeferindo o pedido.

 direcao.bio@unirio.br

[Acesse mais informações e o formulário de requerimento](#)

+ Trancamento de Disciplina

O trancamento de disciplina deve ser solicitado à Secretaria pelo e-mail ibiosec@unirio.br. É necessário informar nome da disciplina e número de matrícula. O prazo para trancamento de disciplina está sempre previsto no Calendário Acadêmico e deve ser consultado e respeitado pelo discente.

+ Trancamento de Matrícula

O trancamento de matrícula deve ser solicitado à Secretaria pelo e-mail ibiosec@unirio.br. É necessário informar número de matrícula e nome. A matrícula do curso poderá ficar trancada por no máximo 4 semestres (consecutivos ou não).



Não é permitido o trancamento de matrícula no 1º período.

+ Cancelamento de Matrícula

O cancelamento deve ser solicitado pelo Requerimento para Assuntos Acadêmicos. O requerimento deve ter todo o cabeçalho preenchido, incluindo o número de matrícula e assinatura. O requerimento digitalizado em formato PDF, a cópia da identidade e o Nada Consta da Biblioteca devem ser encaminhados para o e-mail da Secretaria (ibiosec@unirio.br).

+ Colação de Grau

Para colar grau o discente precisa ter cumprido toda a carga horária exigida pelo seu curso. Não deve existir qualquer disciplina sem nota. É de responsabilidade do aluno, a cada semestre, verificar o lançamento de suas notas. Quando estiver com seu Histórico Escolar completo, deve enviar à Secretaria os seguintes documentos:

- +Identidade e CPF.
- +Título de Eleitor (frente e verso) e Certidão de Quitação Eleitoral.
- +Histórico do Ensino Médio.
- +Diploma do Ensino Médio.
- +Nada consta da Biblioteca (confira como emitir).
- +Certidão de Nascimento ou Casamento (o mesmo que foi entregue na matrícula).
- +Certificado de Reservista (para homens).
- +Formulário de solicitação.



Todos os documentos devem ser enviados pelo formulário em formato pdf com menos de 2MB de tamanho. Cada documento deve estar em um arquivo individual. Caso o documento seja frente e verso, estes devem estar em um único arquivo (frente e verso no mesmo arquivo).



É imprescindível que os discentes se desvinculem de qualquer bolsa com antecedência mínima de 30 dias da data prevista para a colação.

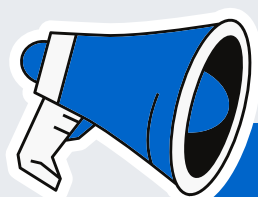

A cada semestre é divulgado, no site do IBIO e no Instagram, o calendário com o prazo máximo para entrega dos documentos.

+ Diploma

Desde 2022 a emissão do diploma exclusivamente no formato digital. Cerca de 1 mês após a Colação de Grau, o concluinte receberá um link de acesso no Portal do Aluno para que o Diploma possa ser salvo ou impresso.

Caso queira saber sobre a disponibilidade do diploma, deve fazer contato com o setor responsável pelo e-mail diplomas@unirio.br.

+ Jubilamento

É a situação em que ocorre o afastamento definitivo do discente, resultando no cancelamento da matrícula (conforme Resolução Consepe N° 2650/2005). Estará sujeito ao jubilamento, o discente que se enquadrar em qualquer das seguintes situações:

- + Cursar a mesma disciplina com reprovação 4 vezes e obtiver coeficiente de rendimento geral igual ou menor que 4,0.
- + Não realizar matrícula em um período letivo.
- + Ultrapassar o prazo máximo permitido para trancamento geral de matrícula ou não renovar a solicitação (máximo 4 períodos).
- + Ultrapassar o prazo máximo de integralização curricular.
- + Não concluir o curso, caso tenha obtido a concessão de prorrogação do prazo máximo de integralização.



Transporte Intercampi

O Projeto Intercampi é um sistema que oferece ônibus exclusivos para toda comunidade universitária. O transporte é prestado de segunda a sexta-feira, exceto feriados e recessos determinados pelo Calendário Acadêmico.

Os trajetos, com diversos horários durante o dia, incluem paradas nos campi da Urca, Botafogo e Centro; no Hospital Universitário Gaffrée e Guinle, na Tijuca. No período noturno ainda existem trajetos com paradas em diversas localidades: praia de Botafogo, Central do Brasil, Avenida Brasil, Ricardo de Albuquerque, Anchieta, Olinda, Nilópolis, Edson Passos, Mesquita, Nova Iguaçu, Cidade Nova, São Cristóvão, Méier, Engenho de Dentro, Piedade, Cascadura, Madureira, Bento Ribeiro, Deodoro, Magalhães Bastos, Realengo, Padre Miguel, Bangu, Senador Camará e Campo Grande, além do terminal Gentiliza.

[Confira todos os trajetos e horários](#)



Para utilizar o serviço, é necessário preencher o [Cadastramento online](#) (apenas uma vez). Em seguida, deverá comprovar vínculo com a Unirio mediante a apresentação de Crachá/Carteira Institucional ao motorista do veículo ou autorização específica do Setor de Transportes/DAA/PROAD.

Restaurante Escola

Oferece uma alimentação balanceada e de baixo custo preparada sob supervisão da equipe de nutricionistas da Pró-Reitoria de Assuntos Estudantis (Prae). É necessário apresentar a carteira de estudante para ter acesso ao restaurante.

ALMOÇO: 11h as 14h

JANTAR: 17h as 20:20h

R\$ 2,00 para estudantes de graduação*.

Concedido para 2 refeições ao dia
(uma no almoço e uma no jantar).

*R\$5,00 para pós-graduação;

R\$11,86 para servidores e visitantes
(previamente autorizados pela Prae).

+ Acompanhantes de pessoas com deficiência (PCD), quando em sua companhia, pagam o mesmo valor da categoria à qual estão vinculados.

O Cardápio é divulgado semanalmente na página da do Restaurante Escola e no Instagram (@restaurante_escola_unirio).

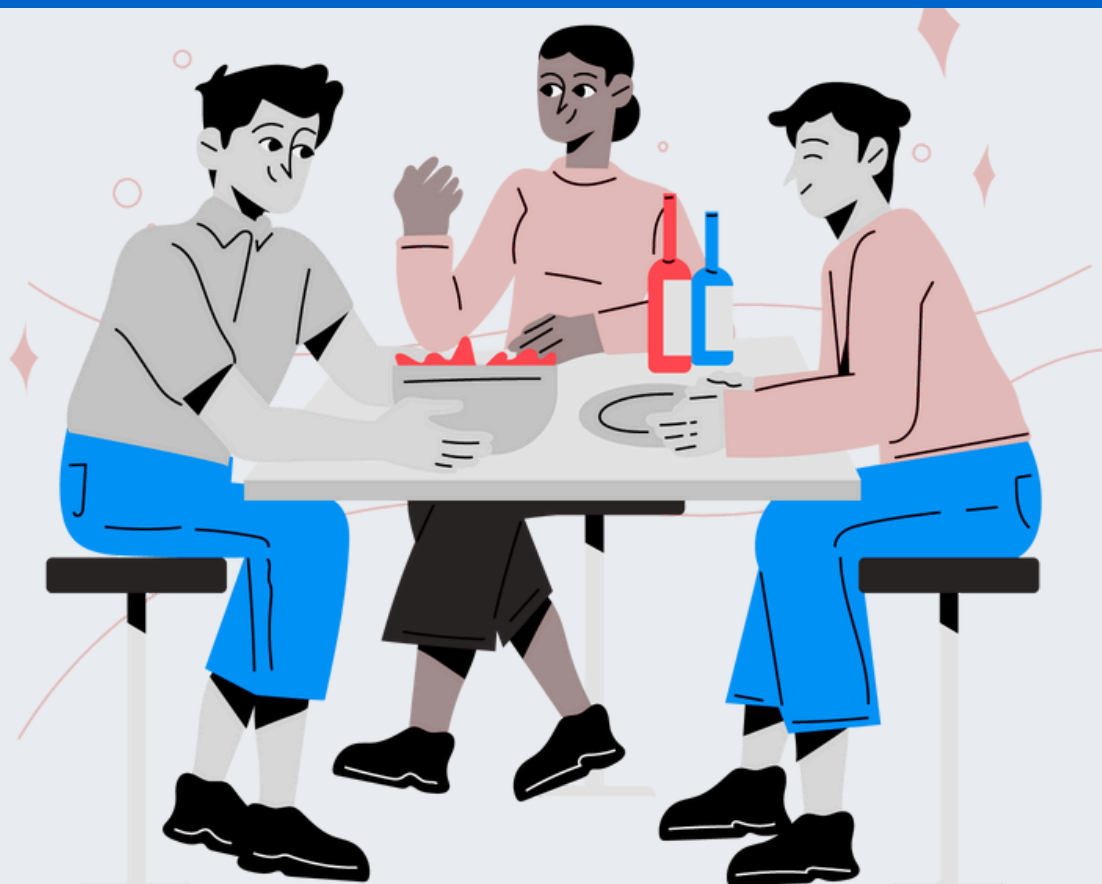

Núcleo de Acessibilidade e Inclusão

Responsável por propor, avaliar e fiscalizar as demandas e providências inerentes ao processo de inclusão, permanência e acessibilidade das pessoas com deficiência, transtornos globais do desenvolvimento ou altas habilidades e superdotação. Conheça os serviços disponíveis:

- + Articulação com os diversos setores da universidade para criar e promover estratégias de inclusão, acessibilidade e permanência.
- + Tradução e Interpretação de LIBRAS.
- + Programa Facilitadores de aprendizagem: acompanhamento de estudantes com deficiência em sala de aula e estudos extraclasse.
- + Programa de Tutoria Especial: produção e adaptação de material
- + Atendimento individualizado e orientação para pessoas com transtorno específico de aprendizagem.



acessibilidade@unirio.br

[Acesse para mais informações](#)

Pró-Reitoria de Assuntos Estudantis

A Pró-Reitoria de Assuntos Estudantis (Prae) oferece diversos auxílios ao discente visando contribuir com sua permanência na Unirio e com a melhoria do desempenho acadêmico.

Atendimento psicológico



apoioopsi.prae@unirio.br

Atendimento pedagógico



apoio pedagogico.prae@unirio.br

Bolsas e Auxílios

- + Bolsa de Incentivo Acadêmico (BIA)
- + Auxílio Alimentação
- + Auxílio Moradia

Para pleitear qualquer auxílio acima, acompanhe os editais na [página da Prae](#).

Além dos atendimentos individuais, que podem ser solicitados via email (Passo a passo descrito nos links acima), os Setores de Apoio Psicológico e Pedagógico da Prae promovem encontros mensais, remotos ou presenciais, para diálogos e compartilhamento de experiências entre os discentes. Acompanhe as datas na [página da Prae](#) ou no [Instagram \(@prae.unirio\)](#). 22

Bibliotecas



Biblioteca central

Dispõe de salão de leitura, biblioteca infanto-juvenil, salão e mesas de estudos, computadores com acesso a internet, Wi-fi e acervo composto por materiais bibliográficos físicos ou digitais

O site da Biblioteca oferece acesso aos Portais de Periódicos da Unirio e de Periódicos da CAPES, que possibilitam o acesso à produção científica da universidade e do mundo, incluindo artigos, teses, dissertações, livros digitais e outros.

A Biblioteca do Instituto de Biociências, localizada na Biblioteca central, atende aos cursos nas áreas de ciências biológicas, da natureza e ambientais. O acervo pode ser acessado pelo catálogo on-line.

Dispõe de serviços como empréstimo domiciliar e entre bibliotecas, treinamentos, repositório institucional (Hórus), scanner para digitalização, entre outros.

No canal da Biblioteca no YouTube estão disponíveis diversos treinamentos, incluindo as Normas ABNT e a Plataforma Lattes.

**Horário de funcionamento:
Segunda a Sexta-feira, das 9h às 19h.
Av. Pasteur, 436, Urca, Rio de Janeiro**

[Mais informações](#)

Bibliotecas



A Unirio oferece um sistema de bibliotecas integrado, distribuído entre as seguintes localizações :

Biblioteca setorial da Escola de Medicina e Cirurgia

- Rua Mariz e Barros, 775 Tijuca- 4º andar

Biblioteca setorial do Centro de Ciências Jurídicas e Políticas

- Rua Voluntários da Pátria, 107/ Botafogo ,2º andar

Biblioteca central

- Av. Pasteur, 436, Urca.

Biblioteca setorial do Instituto Biomédico

- Rua Frei Caneca, 94 - Centro

Nos cursos oferecidos pelo Ibio, o material didático referente pode ser encontrado majoritariamente na biblioteca central e do Instituto Biomédico. Em todo caso, os estudantes tem direto ao acesso e empréstimo em qualquer uma das bibliotecas.



[**bibliotecaibio@unirio.br**](mailto:bibliotecaibio@unirio.br)



[**bibliotecasunirio**](https://www.instagram.com/bibliotecasunirio)



[**sistemadebibliotecasdaunir8594**](https://www.youtube.com/channel/UC8594)

Acesso à Internet e Computadores

Destacamos aqui, dois laboratórios onde é possível o uso de computadores e internet no campus.

- Laboratório Ayrton Young, no segundo piso da biblioteca central (computadores e Wi-fi disponíveis)
- Laboratório de informática do Ibio - Sala 505 (computadores e Wi-fi disponíveis)

O acesso aos computadores é realizado pelo mesmo login e senha usados no Portal ID-Unirio.

*Para o acesso da sala 505 (Ibio), é necessário preencher o formulário de cadastro. Para mais detalhes sobre as regras de uso do laboratório, acesse o documento das normas e procedimentos

*Os horários da sala 505 estão sujeitos a alteração sem aviso prévio, devido ao uso do laboratório como sala de aula

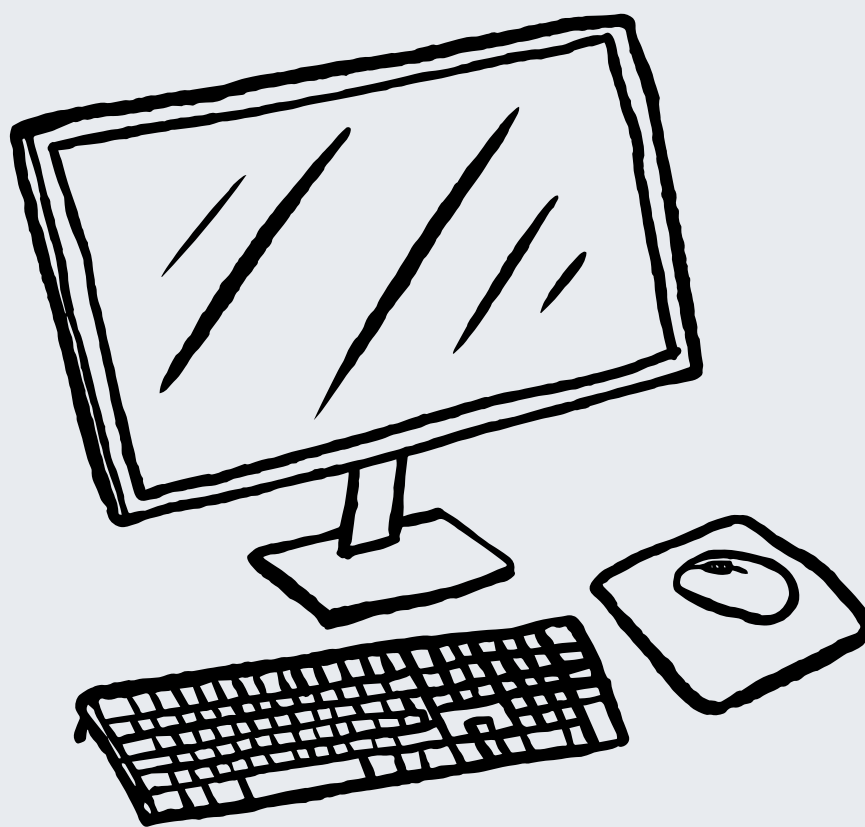

Acesso à Internet e Computadores

Para o uso da internet em seu smartphone e demais aparelhos, é possível acessar os pontos de Wifi da Unirio e Eduroam nos Campi.

• Eduroam

O Eduroam (education roaming) é um serviço de acesso à internet sem fio, seguro e desenvolvido para a comunidade internacional de educação e pesquisa, sendo possível utilizá-lo nos Campi da Unirio e nas demais localidades onde o serviço é oferecido. Confira a seguir o passo a passo para o acesso.

1

Para configurar corretamente o seu dispositivo, confira as “ Configurações por sistema” disponíveis na página <https://www.unirio.br/eduroam>.

2

Após solicitar o acesso ao WIFI, insira em “Usuário/ Identidade” o seu CPF+ @edu.unirio.br. Exemplo: (xxxxxxxxxxx@edu.unirio.br).

3

A senha de acesso é a mesma utilizada no Portal ID Unirio.

Também é possível logar na rede de Wifi “UNIRIO”, utilizando o mesmo login e senha do portal ID-Unirio.

Comissão de Ética do IBIO

O IBIO oferece ainda ajuda na forma de uma comissão de ética que desempenha um papel fundamental no recebimento e tratamento de denúncias relacionadas a violações éticas.

Essa comissão de ética é responsável por receber denúncias de condutas antiéticas, garantindo que sejam tratadas de forma adequada e sigilosa, contribuindo para a integridade e a reputação do Instituto de Biociências.

+ O IBIO repudia toda e qualquer forma de assédio e importunação por meio de relações de poder.

Então, se achar necessário entre em contato pelo e-mail: etica.ibio@unirio.br

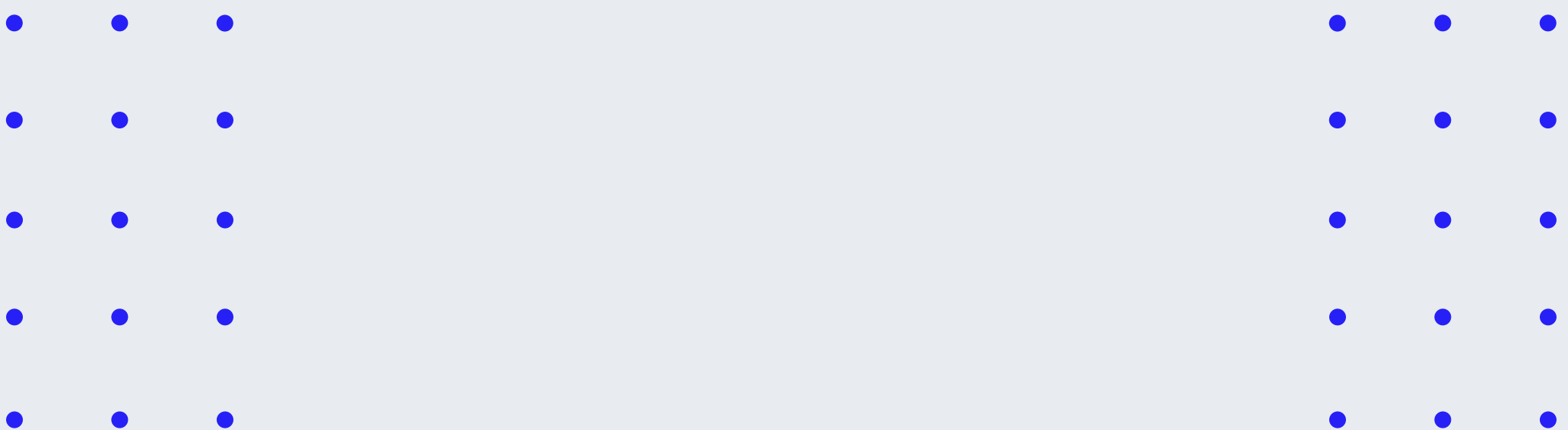

IBIOCAST

Por fim, indicamos a todos que acompanhem o podcast produzido no Ibio, o IBIOCAST, que vem somando 2 temporadas e 10 edições até fim do semestre 2024.2. Aprenda sobre as diferentes áreas contempladas no Ibio e conheça melhor os docentes e ex-alunos, em um espaço de conversa sobre suas vivências acadêmicas.



[@IBIO.UNIRIO](#)



[Ibiocast Unirio](#) (Spotify)



Realização

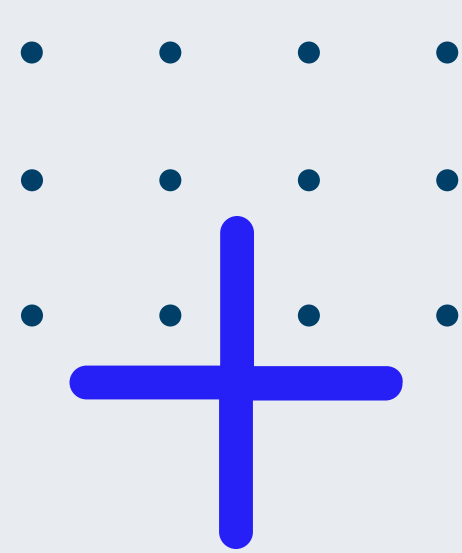

Direção e Secretaria do Instituto de Biociências

Apoio

Bolsistas do Programa de Acompanhamento de Discente de Graduação (Pradig):

- ✦ Bruna Alvarez de Mello Bugs
- ✦ Hareom de Moura de Rezende
- ✦ Letícia Negreiros Lima
- ✦ Luiza Caldeira

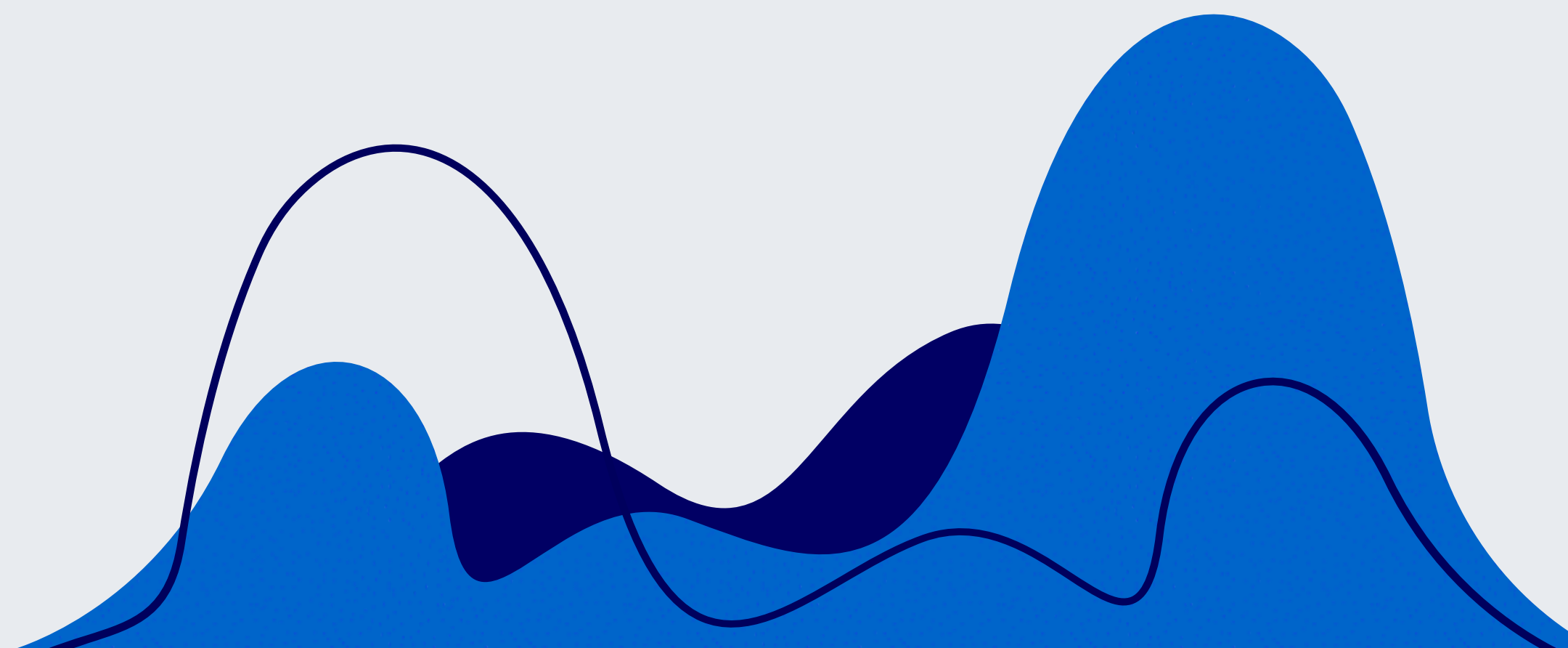

UNIRIO
UNIVERSIDADE FEDERAL DO
ESTADO DO RIO DE JANEIRO

CCBS
CENTRO DE CIÊNCIAS
BIOLÓGICAS E DA SAÚDE

IBIO
INSTITUTO DE
BIOCIÊNCIAS



www.unirio.br/ccbs/ibio



ccbs_biologica@unirio.br



[ibio.unirio](https://www.instagram.com/ibio.unirio)



[ibio.unirio](https://www.youtube.com/ibio.unirio)

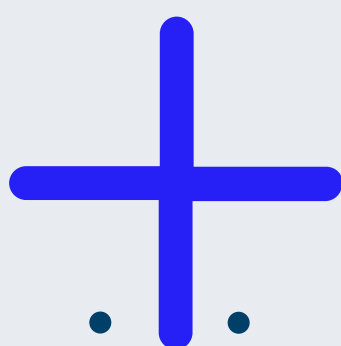
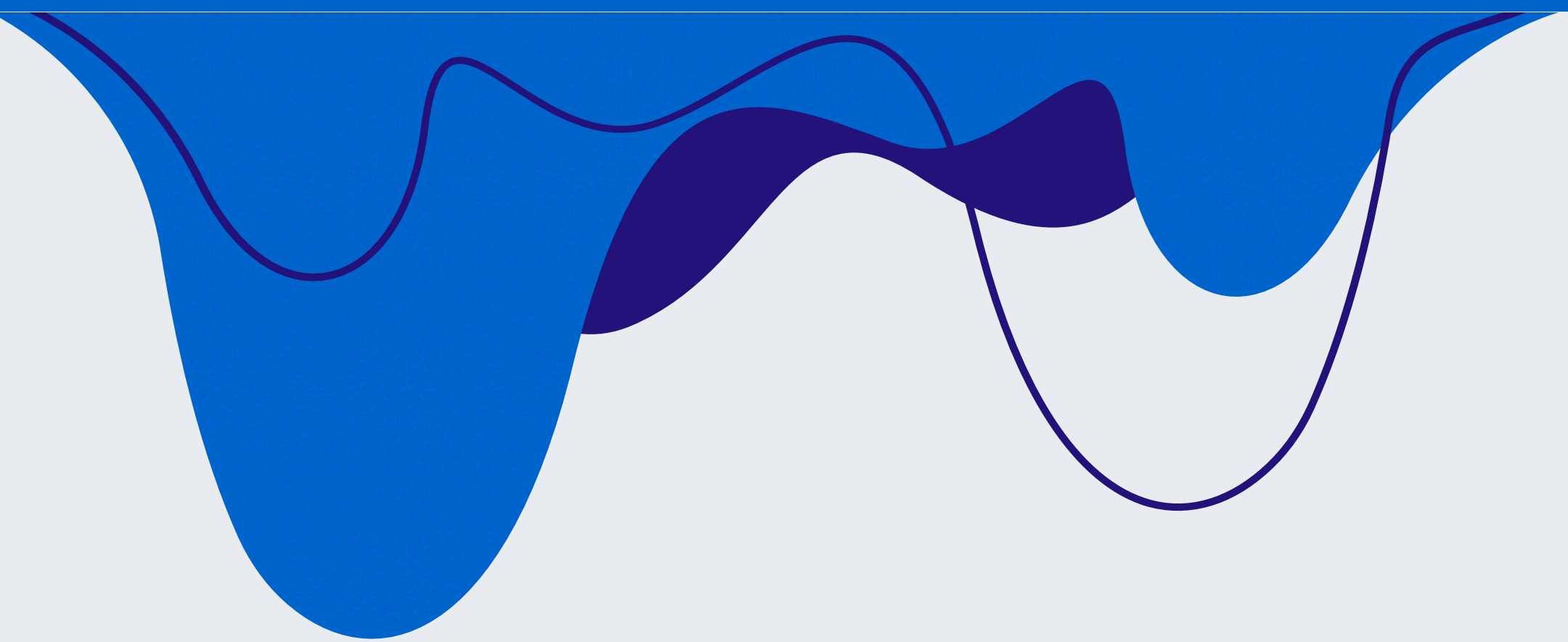

UNIRIO
UNIVERSIDADE FEDERAL DO
ESTADO DO RIO DE JANEIRO

