



Universidade Federal do Estado do Rio de Janeiro



Relatório de Gestão 2007

Reitora da Universidade Federal do Estado do Rio de Janeiro – UNIRIO

Professora Malvina Tania Tuttman

Vice-Reitor

Professor Luiz Pedro San Gil Jutuca

Pró-Reitora de Graduação

Professora Nilci da Silva Guimarães

Pró-Reitora de Pós-Graduação e Pesquisa

Professora Maria Tereza Serrano Barbosa

Pró-Reitora de Extensão e Assuntos Comunitários

Professora Regina Guedes Moreira Guimarães

Pró-Reitor de Planejamento

Professor Luiz Cleber Gak

Pró-Reitor de Administração

Vando Luiz Mack

Decano do Centro de Ciências Biológicas e da Saúde

Professora Lucia Marques Alves Vianna

Decano do Centro de Ciências Exatas e Tecnologia

Professor Astério Kiyoshi Tanaka

Decano do Centro de Ciências Humanas e Sociais

Professora Julia Belesse da Silva Lins

Decana do Centro Ciências Jurídicas e Políticas

Professora Rosalina Correa de Araújo

Decano do Centro de Letras e Artes

Professor José Luiz Ligiéro Coelho

Diretora do Arquivo Central

Professora Sonia Helena da Costa Kaminitz

Diretora da Biblioteca Central

Márcia Valeria da Silva de Brito Costa

Diretor Geral do Hospital Universitário Gaffrée e Guinle

Professor Marco Antonio Esteves Areal



Ministério da Educação
Universidade Federal do Estado do Rio de Janeiro - UNIRIO

Relatório de Gestão

2007

Rio de Janeiro - RJ
2008

ELABORAÇÃO

Pró-Reitor de Planejamento

Professor Luiz Cleber Gak

Coordenadora de Planejamento

Cristina Conceição Nogueira Figueiredo

Equipe Técnica

Astride Rangel

Maria do Rozário de Souza Guerra

Wanise Lins Guanabara

Capa

Astride Rangel



ÍNDICE

Missão	7
Plano de Desenvolvimento Institucional - PDI	7
Dados Gerais	7
Organograma Geral	9
Reitoria	11
Procuradoria Geral	25
Auditoria Interna	29
Pró-Reitoria de Graduação	33
Pró-Reitoria de Extensão e Assuntos Comunitários	37
Pró-Reitoria de Pós-Graduação e Pesquisa	47
Pró-Reitoria de Planejamento	51
Pré-Reitoria de Administração	#
Coordenação de Assuntos Administrativos	61
Departamento de Recursos Humanos	65
Centro de Ciências Biológicas e da Saúde	71
Escola de Ciências Biológicas	75
Escola de Enfermagem Alfredo Pinto	79
Escola de Medicina e Cirurgia	83
Escola de Nutrição	87
Instituto Biomédico	105
Centro de Ciências Exatas e Tecnologia	#
Escola de Informática Aplicada	109
Centro de Ciências Humanas e Sociais	113
Curso de Pedagogia para os Anos Iniciais do Ensino Fundamental	117
Escola de História	121
Curso de Turismo	125
Centro de Ciências Jurídicas e Políticas	#
Escola de Ciências Jurídicas	131
Centro de Letras e Artes	#
Escola de Teatro	137
Instituto Villa-Lobos	141
Arquivo Central	149
Biblioteca Central	153
Hospital Universitário Gaffrée e Guinle	163
Análise do Exercício	167



Tabelas	
1. Orçamento	179
1.1. Orçamento Aprovado	179
1.2. Apoios, Convênios, Emendas e Destaques Recebidos	181
1.3. Execução	183
1.4. Apoios, Convênios, Emendas e Destaques 2007 - Execução	185
1.5. Metas Físicas	187
1.6. Metas Financeiras	189
1.7. SIMEC - Sistema Integrado de Planejamento, Orçamento e Finanças - Módulo PPA	191
1.8. Receitas Auferidas pela IES	197
1.9. Despesas Efetuadas pela IES	197
2. Recursos Humanos	199
2.1. Docentes	199
2.1.1. Categoria Funcional, Grau de Formação e Regime de Trabalho	199
2.1.2. Afastamentos por Centro Acadêmico	201
2.1.3. Faixa Etária	201
2.1.4. Despesas Efetuadas	201
2.1.5. Grau de Formação, Regime de Trabalho e Sexo (Em Exercício + Afastados)	203
2.1.6. Grau de Formação, Regime de Trabalho e Sexo (Em Exercício)	203
2.1.7. Categoria Funcional e Regime Jurídico (Em Exercício + Afastados)	203
2.1.8. Afastamentos - Motivo	203
2.2. Técnicos-Administrativos	205
2.2.1. Categoria Funcional, Grau de Formação e Regime de Trabalho	205
2.2.2. Afastamentos por Unidade Organizacional	207
2.2.3. Despesas Efetuadas	207
2.2.4. Grau de Formação, Regime Jurídico e Sexo (Em Exercício + Afastados) - Com HUGG	209
2.2.5. Grau de Formação, Regime Jurídico e Sexo (Em Exercício) - Com HUGG	209
2.2.6. Afastamentos - Motivo - Com HUGG	209
2.2.7. Grau de Formação, Regime Jurídico e Sexo (Em Exercício + Afastados) - Sem HUGG	211
2.2.8. Grau de Formação, Regime Jurídico e Sexo (Em Exercício) - Sem HUGG	211
2.2.9. Afastamentos - Motivo - Sem HUGG	211
2.3. Evolução da Força de Trabalho	211
3. Graduação	213
3.1. Vagas	213
3.2. Candidatos Inscritos	215
3.3. Ingressantes	217
3.4. Alunos Matriculados (efetivamente cursando)	219
3.5. Concluintes	221
4. Pós-Graduação	223
4.1. Alunos <i>Lato Sensu</i>	223
4.1.1. Residência Médica	223
4.1.2. Residência em Enfermagem	223
4.1.3. Especialização	223
4.1.4. Especialização a Distância	223
4.2. Alunos <i>Stricto Sensu</i>	225
4.2.1. Mestrado	225
4.2.2. Doutorado	225



Universidade Federal do Estado do Rio de Janeiro - UNIRIO
Relatório de Gestão 2007

4.3. Bolsas - Quotas por Programas	225
4.3.1. Mestrado	225
4.3.2. Doutorado	225
5. Pesquisa	227
5.1. Projetos por Centros Acadêmicos	227
5.2. Docentes - Dedicção à Pesquisa por Área de Conhecimento	229
5.3. Docentes - Dedicção à Pesquisa por Grau de Formação	229
5.4. Técnicos-Administrativos - Dedicção à Pesquisa por Área de Conhecimento	229
5.5. Técnicos-Administrativos - Dedicção à Pesquisa por Grau de Formação	229
6. Extensão	231
6.1. Programas e Projetos Vinculados	231
6.2. Projetos não vinculados aos Programas	231
6.3. Eventos e Público Participante	231
6.4. Cursos, Concluintes e Ministrantes	233
7. Bolsas e Estágios Acadêmicos	235
7.1. Bolsas e Estágios por Centro Acadêmico	235
8. Biblioteca	237
8.1. Acervo Impresso - Livros	237
8.2. Acervo Impresso - Periódicos Correntes	237
8.3. Acervo Impresso - Periódicos Não-Correntes	237
8.4. Acervo Digital / Eletrônico	237
8.5. Acervo Digital / Eletrônico - On line	237
8.6. Áreas	239
8.7. Empréstimos	239
8.8. Serviços Oferecidos	239
8.9. Pessoal em Exercício	241
8.9.1. Grau de Formação e Regime de Trabalho	241
8.9.2. Faixa Etária	241
9. Indicadores Hospitalares	243
9.1. Produção Realizada	243
9.2. Despesas	245
9.2.1. Despesas Realizadas - Ano Base: 2006	245
9.2.2. Despesas Realizadas - Ano Base: 2007	245
9.3. Outros Tipos de Prestadores de Serviço Técnico-Administrativo de Natureza Contínua	247
9.3.1. Prestadores de Serviço - Ano Base: 2006	247
9.3.2. Prestadores de Serviço - Ano Base: 2007	247
10. Indicadores Administrativos	249
10.1. Sistema de Informações para o Ensino	249
10.1.1. Ano Base: 2006	249
10.1.2. Ano Base: 2007	253



Universidade Federal do Estado do Rio de Janeiro - UNIRIO
Relatório de Gestão 2007

Indicadores de Gestão 2007	257
I - Custo Corrente / Aluno Equivalente	257
I.A - Custo Corrente com HU / Aluno Equivalente	257
I.B - Custo Corrente sem HU / Aluno Equivalente	257
II - Aluno Tempo Integral / Professor Equivalente	257
III - Aluno Tempo Integral / Funcionário Equivalente	257
III.A - Aluno Tempo Integral / Funcionário Equivalente com HU	257
III.B - Aluno Tempo Integral / Funcionário Equivalente sem HU	257
IV - Funcionário Equivalente / Professor Equivalente	257
IV.A - Funcionário Equivalente com HU / Professor Equivalente	257
IV.B - Funcionário Equivalente sem HU / Professor Equivalente	257
V - Grau de Participação Estudantil - GPE	259
VI - Grau de Envolvimento Discente com Pós-Graduação - GEPG	259
VII - Conceito CAPES / MEC para a Pós-Graduação	259
VIII - Índice de Qualificação do Corpo Docente - IQCD	259
IX - Taxa de Sucesso na Graduação - TSG	259
X - Série Histórica	261
Componentes dos Indicadores de Gestão 2007	263
I - Custo Corrente	263
I.A - Custo Corrente com HU	263
I.B - Custo Corrente sem HU	263
II - Professor Equivalente	263
II.A - Professor Equivalente	263
II.B - Professor por Titulação	263
III - Funcionário	265
III.A - Funcionário Equivalente com HU	265
III.B - Funcionário Equivalente sem HU	265
IV - Aluno	267
IV.A - Aluno da Graduação Presencial	267
IV.B - Aluno Equivalente	267
IV.C - Aluno Tempo Integral	267
IV.D - Aluno da Pós-Graduação	269
IV.E - Aluno da Residência Médica	271



MISSÃO

Produzir e disseminar o conhecimento nos diversos campos do saber, contribuindo para o exercício pleno da cidadania, mediante formação humanista, crítica e reflexiva, preparando profissionais competentes e atualizados para o mundo do trabalho e para a melhoria das condições de vida da sociedade.

PLANO DE DESENVOLVIMENTO INSTITUCIONAL - PDI

O Plano de Desenvolvimento Institucional aprovado pela Resolução nº 2.818, de 14 de dezembro de 2006, foi elaborado tendo como base uma metodologia participativa e considerando a missão, princípios e objetivos estabelecidos no Estatuto da Universidade, a legislação vigente, as normas e programas de Governo e de Gestão da Reitoria. Dessa forma foi definido um conjunto de Eixos, desdobrados em objetivos específicos, que fundamentam o desenvolvimento das ações acadêmicas e administrativas.

- **Eixo 1: Expansão com democratização da oferta;**
- **Eixo 2: Interdisciplinaridade diante do conhecimento;**
- **Eixo 3: Inserção internacional e ampliação de parcerias;**
- **Eixo 4: Dinamização da gestão acadêmica e administrativa;**
- **Eixo 5: Democratização da gestão;**
- **Eixo 6: Qualidade de vida e melhoria das condições de trabalho;**
- **Eixo 7: Modernização institucional.**

DADOS GERAIS

A Universidade Federal do Estado do Rio de Janeiro, CNPJ 34.023.077/0001-07, é uma fundação pública instituída pelo poder público federal nos termos da Lei nº 6.655, de 05 de junho de 1979, integrante da administração indireta vinculada ao Ministério da Educação, tendo seu Estatuto aprovado pela Portaria MEC nº 2.176/2001, publicada no DOU de 05.10.2001 e sua denominação alterada através da Lei nº 10.750, de 24.10.2003. Sua sede está localizada na Avenida Pasteur nº 296, Urca - Rio de Janeiro - RJ - CEP 22290-240, telefone 2542-7350, fax 2542-5752, página institucional na internet www.unirio.br, unidade gestora 26269 e gestões 154034 e 154035.



ORGANOGRAMA GERAL

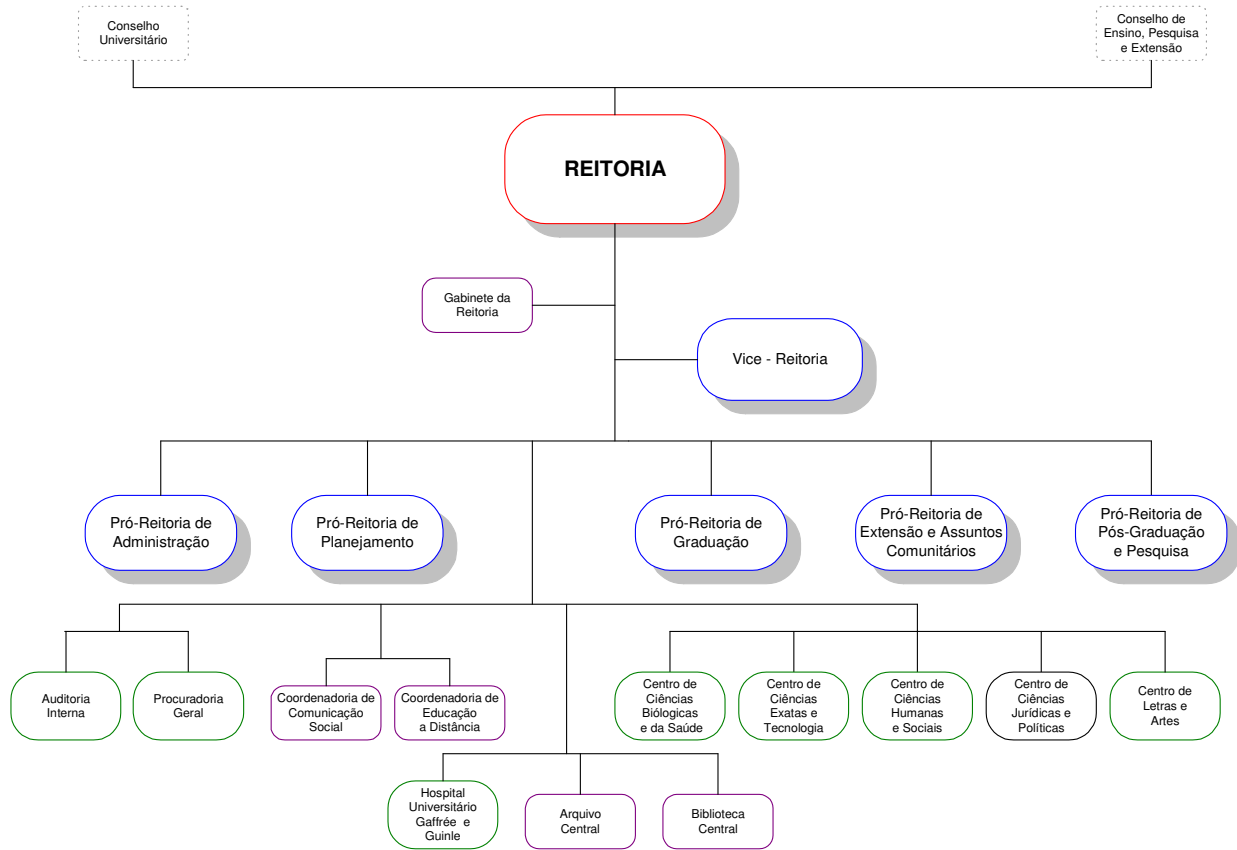



REITORIA

ATIVIDADES REALIZADAS

Representação Institucional junto às Organizações Nacionais e Internacionais ligadas às instâncias educacionais e culturais.

Presidência do Grupo Tordesillas;

Presidência do Conselho Estadual de Leitura;

Vice-Presidência da Associação Nacional dos Dirigentes das Instituições Federais de Ensino Superior – ANDIFES para a Região Sudeste;

Representante da Associação Nacional dos Dirigentes das Instituições Federais de Ensino Superior – ANDIFES no INEP;

Presidência da Comissão de Desenvolvimento Acadêmico da Associação Nacional dos Dirigentes das Instituições Federais de Ensino Superior – ANDIFES;

Membro do Conselho Diretor da Fundação CESGRANRIO;

Participação no UNIVERSIA;

Participação no Fórum de Reitores do Rio de Janeiro – FORERJ;

Participação na Associação Brasileira de Educação – ABE.

Ampliação das relações internacionais, de forma orgânica e estrutural, tendo em vista a construção de políticas que possibilitem a mobilização estudantil e de profissionais, a investigação científica e a cooperação técnica entre as Universidades conveniadas.

VIII Encontro de Reitores do Grupo Tordesillas: organização do evento juntamente com a PUC- Rio. O encontro teve a participação de universidades Brasileiras, Espanholas e Portuguesas integrantes do grupo. As plenárias foram realizadas no auditório da UNIRIO e no auditório da PUC-RIO;

Convênio com a Universidade de Paris – Nanterre;

Quadrienal de Praga: Alunos da Faculdade de Teatro da UNIRIO tiveram seus trabalhos selecionados para representar o Brasil na Quadrienal de Praga. A Reitoria / Projeto Cultural conseguiu recursos para promover a ida destes alunos à Praga para representar a universidade e defender seus projetos;

Palestra sobre Teatro Colombiano GRUPO TEATRO ESFINGE – Palestra sobre a História e Atualidade do Teatro Colombiano (visando abordar o teatro pré-colombiano, o teatro colombiano, na chegada dos conquistadores espanhóis, o teatro na colônia, o teatro republicano, o teatro no século XX, o Novo Teatro colombiano, a criação coletiva, a estrutura de grupo teatral, e o estado atual do desenvolvimento teatral colombiano) com o grupo colombiano Esfinge, Ilusione Cênica;

Custeio de tradução para o português da palestra em alemão " O conceito de vivência em Walter Benjamin" - PPGT e PPGMS;

Reunião do Grupo Tordesillas de Enfermagem (Universidade de Oviedo, Universidade Pública de Navarra Universidade de Valladolid, Universidade de Coimbra, Universidade Federal de São Carlos e UNIRIO), com a participação da Escola de Enfermagem da Universidade de Valladolid.09 a 11 de maio 20;

Visita do Prof. José Carlos Pereira dos Santos, da Universidade de Coimbra com o objetivo de estabelecer um acordo de cooperação entre a EEAP-UNIRIO e a Escola Superior de Enfermagem de Coimbra;

I Encontro Brasileiro do Grupo Tordesilhas de Enfermagem, 20-21 de setembro de 2007. Neste evento solicitaram adesão ao Grupo as Escolas de Enfermagem das seguintes Universidades: Universidade Federal de Pernambuco, Universidade Federal de Goiás, Universidade Federal de Juiz de Fora, Universidade Federal do Paraná, Universidade Federal de Mato Grosso e Universidade de Brasília;

Projeto de pesquisa conjunto UNIRIO - Universidad Publica de Navarra: A Prática da Função de Gerência a Partir do referencial Teórico Aprendido no Ensino de Graduação em Enfermagem – Um estudo Comparativo;

Projeto de pesquisa conjunto UNIRIO - Universidad Publica de Navarra: As Relações Meio Ambiente / Saúde no Mundo Globalizado. Uma Análise Comparativa Brasil - Espanha;

Organização, pelo Prof. Paulo Cavalcante, da Escola de História, da vinda de Arien González Crespo, da Biblioteca de la Casa de Iás Américas, Cuba, para proferir palestra sobre a Preservação da Autenticidade dos Documentos de Arquivo em Sistemas Eletrônicos;



Estudo Cooperativo UNIRIO – Universidade de Valladolid: O Patrimônio Histórico e Artístico do Rio de Janeiro: Objeto de Educação, Ensino e Aprendizagem;
Contatos com a Universidade de Valladolid, visando um acordo de cooperação com a Escola de Ciências Jurídicas da UNIRIO;

Desenvolvimento de trabalhos entre o Centro de Pesquisas e Extensão sobre Envelhecimento – CEMPE/UNIRIO e a Universidade Politécnica de Madrid;

Convênio com a Fundação Carolina para a promoção da mobilidade de professores das Universidades integrantes do Grupo Tordesilhas.

Concessão de bolsas de estudo por parte da Fundação Carolina em parceria com o Banco Santander, com a Universidade Politécnica de Madrid e com o Conselho Superior de Investigações Científicas da Espanha para professores da UNIRIO;

Concurso de monografias sobre o Período Joanino promovido pela Comissão Luso-Brasileira para Salvaguarda e Divulgação do Patrimônio Documental – COLUSO, com a interveniência da UNIRIO e da Universidade de Coimbra, com apoio do Real Gabinete Português de Leitura, do Liceu Literário Português, da Real e Benemérita Sociedade Portuguesa Caixa de Socorros D. Pedro V, do Arquivo Nacional do Brasil, do Instituto dos Arquivos Nacionais Torre do Tombo e o Grupo Tordesilhas.

Implementação de Programa Cultural constituído de ações e projetos articulados com todas as áreas de conhecimento do Ensino, da Pesquisa e da Extensão na UNIRIO.

Fórum de Psicanálise e Cinema – Filme: Match Point – Direção: Woody Allen. (Palestra sobre o conteúdo do filme seguido de debate).

Projeto Ariano Suassuna – Memória – Reunião com Márcia Valéria e Gustavo Pozzo.

Apresentação do filme: Proibido Proibir e debate com o diretor Jorge Duran.

Fórum de Psicanálise e Cinema – Filme Cachê – Direção: Michael Hanecke. (Palestra sobre o conteúdo do filme seguido de debate).

O Corpo do Ator em Treinamento e Criação – Palestra com Renato Ferracini (Lume) e Daniela Carmona (Cia do Giro).

Palestra sobre Teatro de Grupo com Tablado de Arruar (Clayon), Teatro do Pequeno Gesto (Fátima Saad), Cia Ensaio Aberto (Luis Fernando Lobo) e Cia dos Atores (Marcelo Olimpo).

Fórum de Psicanálise e Cinema – Filme: Menina de Ouro – Direção: Clint Eastwood. (Palestra sobre o conteúdo do filme seguido de debate).

Apresentação do filme Cão sem dono e debate com atores e diretor - Direção: Jorge Duran.

Fórum de Psicanálise e Cinema – Filme: Estrela Solitária – Direção: Win Wenders. (Palestra sobre o conteúdo do filme seguido de debate).

Lançamento da CHRONOS 3 – José Galizia Tundisi.

Espectáculo teatral da Escola de Teatro da UNIRIO - Eu Fausto (texto a partir de C. Marlowe, Goethe e Fernando Pessoa), com direção da Prof.a. Dr.a. Maria Cristina Souza Brito do Departamento de Interpretação, com alunos do curso Bacharelado em Artes Cênicas da UNIRIO (cartazes e transporte das cadeiras da embaixada da Áustria para UNIRIO).

Fórum de Psicanálise e Cinema – Filme: BABEL de Alejandro González - Iñárritu (Amores Brutos). (Palestra sobre o conteúdo do filme seguido de debate).

Inauguração da Sala Nelly Laport – (elaboração de folder, placa, convites e cerimônia de inauguração).

Elaboração de Projeto – SONORIZAÇÃO DO HOSPITAL UNIVERSITÁRIO GAFFRÉE E GUINLE: uma estratégia de cuidados e utilização de tecnologia leve.

Elaboração de Projeto – Cultura 2007 – Língua Nossa, Pátria Minha.

Encaminhamento de convênio entre o Centro Federal de Educação Tecnológica Celso Suckow da Fonseca – CEFET-RJ e a UNIRIO para estágios discentes entre as duas instituições.

Evento de idéias sobre Teatro de Grupo no Brasil e sua organização – Com Luciano Pires Maia (coordenação da mesa), Prof. Dr.a Fátima Saad (Companhia Pequeno Gesto), Diretor Luiz Fernando Lobo, Marcelo Olinto, Companhia dos Atores.

Espectáculo “Depoimentos às Terras do Brasil” (Projeto Jovens Artistas – MEC) – cartazes, filipetas, agendamento do espaço e apoio à produção do espetáculo.

Fórum de Psicanálise e Cinema : Filme - "Mais Estranho que a Ficção" de Marc Forest. (Palestra sobre o conteúdo do filme seguido de debate).



Apoio ao espetáculo "PalhaSOS" (Projeto Jovens Artistas – MEC) – cartazes, felipetas, agendamento do espaço e apoio à produção do espetáculo.

Fórum de Psicanálise e Cinema - Filme "Volver" Diretor: Pedro Almodóvar. (Palestra sobre o conteúdo do filme seguido de debate).

Lançamento da CHRONOS 4 _ Nilo Batista - A luta pelo Direito.

Fórum de Psicanálise e Cinema - Filme "Alguém tem que Ceder": Diretor-Nacy Meyers. (Palestra sobre o conteúdo do filme seguido de debate).

Evento musical do Conselho Estadual de Leitura

Comunicação entre a comunidade universitária e demais instâncias da sociedade.

Divulgação interna e externa das atividades acadêmicas por meio da elaboração, redação, produção e distribuição de folhetos, cartazes, faixas, convites e murais;

Redação e veiculação de notícias, eventos e avisos no *site* institucional e envio de *e-mails* para malas-diretas de setores internos e outras instituições;

Envio de *releases* para os diversos veículos de comunicação de massa com ênfase naqueles que circulam no Estado do Rio de Janeiro;

Atendimento às demandas de jornalistas e produtores de emissoras de rádio e TV, visando à indicação de fontes e o fornecimento de informações solicitadas;

560 citações da UNIRIO na imprensa, além da veiculação de entrevistas com gestores, professores, técnicos-administrativos e alunos em programas de rádio e TV;

Colaboração em 52 eventos com realização de diversos serviços tais como cerimonial, apresentação, divulgação e cobertura jornalística e fotográfica;

Edição de 27 números do UNIRIO Informa, publicação impressa semanal com o noticiário de interesse da comunidade universitária, de circulação interna, tiragem de 500 exemplares;

Participação no Conselho Editorial do jornal UNIRIO PLURAL, veículo impresso voltado para a difusão das realizações acadêmicas, culturais, sociais e científicas da Universidade, bem como de artigos, crônicas, ensaios, contos ou outras formas de livre expressão de idéias. Este ano, foram editados três números com tiragem de 5.000 exemplares, de circulação interna e externa;

Participação no 3º Encontro de Assessorias de Comunicação das IFES, promovido pela ANDIFES, em Brasília – DF, visando estabelecer parcerias e estratégias de ampliação da visibilidade das IFES na mídia;

Ampliação da parceria com a Gráfica da Universidade Federal Fluminense (UFF), incrementando e dinamizando a elaboração de 18 diferentes tipos de produtos gráficos tais como cartazes, *folders*, filipetas, cartões e convites.

Participação da UNIRIO no Canal Universitário – UTV

Programas para a UTV – Canal Universitário da NET-Rio (Canal 16): foram exibidos 9 programas das séries **Teatro no Campus, Saúde é Vida, Especiais:**

Peleas e Melisande – Teatro no Campus;

História de amor – Teatro no Campus;

Humanidade anônima – Teatro no Campus;

Édipo Rei – Teatro no Campus;

Menopausa, apenas uma nova fase – Saúde é Vida;

Especial Grandes Nomes – Leandro Konder. Programa em parceria com a Assessoria Cultural da Reitoria, a partir do homenageado pela Revista Chronos, cuja entrevista é gravada e serve de referência para a produção do Especial exibido na UTV;

Especial Marianne Peretti – sobre a artista plástica, única mulher integrante da equipe responsável pela construção de Brasília, que criou todos os vitrais dos prédio públicos de Oscar Niemeyer;

Encontro de Etnoconhecimento – peça institucional;

Centro de Pesquisa e Extensão sobre Envelhecimento - CEMPE – peça institucional sobre o evento

Além destes programas, foram feitos registros ou gravações de material ou eventos como o Encontro do Grupo Tordesilhas e do Grande Premio Grupo Tordesilhas, entrevistas, depoimentos e visuais para futuros programas, vídeo para a aula inaugural do CEAD, e outras atividades institucionais.



Atividades da Coordenação

Participação em reuniões do Conselho de Programação da UTV, como representante da UNIRIO;

Participação em reuniões do Conselho Diretor da Sociedade (UTV), representando a Reitoria;

Atividades de rotina da coordenação: escalação de equipes, cronogramas de atividades, encaminhamentos internos, contatos institucionais, etc.;

Participação do Encontro dos representantes das IFES com os Ministros Fernando Haddad e Franklin Martins em Brasília para o debate sobre a TV Pública, promovido pelo MEC;

Participação do Encontro dos representantes das IFES na Andifes, em Brasília, sobre o projeto de implantação da RedelFES.

Implementação de ações de Educação a Distância.

Elaboração de Minuta de Regimento da CEAD;

Implementação do Curso de Especialização em Educação Especial pelo Sistema de Universidade Aberta do Brasil;
Aula Inaugural do Curso de Especialização em Educação Especial em 15/12 para 530 alunos distribuídos em 17 pólos e um posto avançado;

Adequação da Sala de Tutoria no prédio da Reitoria para atender ao curso de Especialização em Educação Especial;

Cadastramento da UNIRIO no ISBN para publicação do material didático dos cursos da CEAD

Elaboração do sistema computacional de Educação a Distância para a UNIRIO, intitulado "e-UNI";

Operacionalização do sistema e-UNI para o curso Especialização em Educação Especial da UNIRIO/UAB.

Organização das atividades acadêmico-administrativas e sistematização de rotinas pertinentes às instâncias superiores da Universidade.

Reuniões /Encontros

08/02 Reunião ANDIFES – Brasília;

09/02 1ª Reunião do Conselho Superior da CECIERJ;

13/02 Cerimônia de Investidura no cargo de Chanceler da UERJ ao Governador Sérgio Cabral Filho;

26/02 Reunião com os Reitores da UFF, UERJ, UFRJ, UENF e UFRRJ;

05/03 Reunião do Conselho Estadual de Leitura – CONSEL;

Palestra para calouros do curso de Medicina;

07/03 Aula Inaugural da Escola de Museologia, comemorativa dos 75 anos da Escola;

07/03 Palestra "A Universidade que Desejamos." na comemoração dos 50 anos da União Nacional dos Estudantes - UNE;

08/03 Abertura do Evento comemorativo do Dia da Mulher e inauguração das novas instalações do Serviço de Obstetrícia do HUGG;

12/03 Palestra no Seminário de Extensão Universitária da Escola de Medicina da USP;

13/03 Aula Inaugural da UNIRIO proferida pelo Dr. Alexandre Cardoso, Secretário de Estado de Ciência e Tecnologia;

15/03 Evento de lançamento do Plano de Desenvolvimento da Educação, no Palácio do Planalto, em Brasília, pelo Sr. Presidente da República;

21/03 Aula Inaugural da Escola de História;

26/03 Reunião com Reitores da UFF, UFRJ, UENF e Diretor Geral do CEFET-RJ;

27/03 Evento do vigésimo aniversário da Escola de Pedagogia;

28/03 Reunião do Fórum de Reitores do Estado do Rio de Janeiro com a presença do Dr. Alexandre Cardoso, Secretário de Estado de Ciência e Tecnologia;

02/03 Reunião do Conselho Estadual de Leitura – CONSEL;

02/03 Sessão Solene dos Conselhos Superiores com Palestra do Reitor da UFBA sobre A Universidade Nova;



10/04 Evento de 95 anos da Escola de Medicina e Cirurgia do Rio de Janeiro;

12/04 Abertura do 2º Encontro de Enfermagem Obstétrica;

13/04 Formatura do Curso de Turismo;

04/05 Formatura do Curso de Biblioteconomia;

07/05 Reunião do Conselho Estadual de Leitura – CONSEL;

07/05 Reunião com Decanos e Diretores de Escolas sobre Plano Piloto do Vestibular;

17/05 Formatura do Curso de Pedagogia do PAIEF;

30/05 Reunião do Conselho Estadual de Leitura – CONSEL;

29/05 Abertura do XXIII Encontro Nacional do Fórum de Pró-Reitores de Extensão das Universidades Brasileiras;

01/06 Apresentação do Programa REUNI para a equipe de administração;

05/06 Representação da ANDIFES na posse do Presidente da FINEP;

05/06 Mesa de abertura do evento Brasil / Austrália: Integrando Culturas sob o olhar do Bacharel em Turismo;

20/06 Reunião da Andifes sobre REUNI;

22/06 II Seminário Local do Projeto Conexões de Saberes;

22/06 Formatura do Curso de Medicina;

25/06 Mesa de Abertura do II Fórum dos Estudantes de Origem Popular do RJ;

27/06 Reunião da equipe de administração sobre REUNI;

12/07 Palestra na Universidade Federal da Grande Dourados – MS sobre Ensino de Graduação / REUNI;

27/06 Reunião da equipe de administração sobre REUNI;

27/07 Formatura do Curso de Enfermagem;

01/08 Reunião do Fórum Permanente sobre REUNI;

02/08 Reunião do Fórum Permanente sobre REUNI;

03/08 Reunião do Fórum Permanente sobre REUNI;

06/08 Reunião do Fórum Permanente sobre REUNI;

07/08 Reunião do Fórum Permanente sobre REUNI;

08/08 Reunião do Fórum Permanente sobre REUNI;

09/08 I Reunião Geral sobre REUNI;

10/08 Proposta aos Conselhos Superiores a apresentação do REUNI;

13/08 Abertura do evento Coleta Seletiva: Um Compromisso de Todos;

16/08 Apresentação do REUNI para os Colegiados do CCH, CCET e CLA

17/08 Formatura do Curso de Nutrição

24/08 Aula Inaugural da 1ª Turma de Mestrado da CESGRANRIO

24/08 Formatura do Curso de Arquivologia;

29/08 Mesa Redonda com a participação do Prof. Antonio Gomes Ferreira da Universidade de Coimbra;

30/08 Apresentação do REUNI para os Programas de Pós Graduação;

31/08 Formatura do Curso de Pedagogia;

03/09 Palestra do Prof. Néelson Maculan – Secretário de Estado de Educação;

10/09 Reunião sobre REUNI com Pró Reitorias;



11/09 Reunião com a Comissão de Redação do Projeto REUNI-UNIRIO;
17/09 Aula Inaugural da UFRRJ: Universidade e Compromisso Social;
17/09 Reunião do CONSEL / Bienal do Livro;
18/09 Reunião do Conselho Superior da CECIERJ;
20/09 Reunião da Comissão de Redação do Projeto REUNI-UNIRIO com os Decanos dos Centros;
27/09 Mesa Redonda "A EEAP refletindo: ontem, hoje e perspectiva para o amanhã";
01/10 Reunião do CONSEL;
01/10 Reunião do FORERJ sediada na UNIRIO;
03/10 Inauguração do CEMPE, no Dia Internacional do Idoso, com presença do Secretário de Estado de Educação, representando o Governador do Estado.
04/10 Formatura do Curso de Biblioteconomia;
18/10 Abertura da II Jornada de Zoologia da UNIRIO;
20/10 Mesa de Abertura do Curso de Capacitação de Professores Tutores do Curso de Especialização de Educação Especial;
30/10 Abertura da 18ª Jornada Arquivística;
01/11 Reunião com Pró Reitorias, Decanos e Diretores de Escolas e Órgão Suplementares sobre REUNI-UNIRIO;
05/11 Abertura do evento Comunidade Judaica na Sociedade Brasileira;
07/11 Formatura da Escola de Teatro;
13/11 II Fórum de Cultura da Regional Sudeste FORPREX;
22/11 Reunião do CONSEL;
23/11 Formatura do Curso de Pedagogia – PAIEF;
27/11 Abertura do evento As Dobras da Memória;
10/12 Formatura do Curso de Medicina;
17/12 Reunião do Conselho Superior da CECIERJ;
19/12 Reunião do CONSEL.

Acordos, Convênios e Contratos

Relacionados na prestação de contas da PROAD.

Reformas e Manutenção dos Campi da UNIRIO, buscando as melhorias das condições físicas e ambientais

Projeto do Prédio de 1 Pavimento com previsão para mais 1 pavimento , em estrutura metálica sobre a reprografia para futuras instalações da CEAD.

Execução de prédio anexo ao CCET para expansão da Escola de Informática.

Reformas e Adaptações no prédio anexo no HUGG, para instalação do CEMPE.

Execução de reformas e adaptações no 3º andar do HUGG para instalação do Centro de Esterilização do HUGG.

Projeto e Execução de Reformas, Adaptações e Modernização da Sala Vera Janacopulos.

Projeto de Reformas e Adaptações na sala 601 do Bl. II do CLA para instalações do CEMA.

Projetos de Parqueamento e Iluminação do Estacionamento 458.

Execução de Asfaltamento do Estacionamento 458.

Projeto de Recuperação Emergencial da fachada do prédio da Escola de Enfermagem Alfredo Pinto.

Projeto e Execução de Reformas e Melhorias nas Instalações do Diretório Acadêmico do CLA.



Projeto de Implementação de Quadra Poliesportiva na Av. Pasteur, 458.

Projeto de Reformas e Adaptações do térreo do Bloco III CLA, para Instalações do Mestrado em Música e Mestrado em Teatro.

Projeto para Recuperação do Reservatório e da Calha do CCH e Correção das infiltrações nos Laboratórios de Museologia - Sub-solo.

Projeto e Execução da Troca da entrada d'água e abastecimento da Biblioteca Pública da UNIRIO.

Projeto e especificação para instalação de um gerador para atender a alguns laboratório do IB.

Especificação de aterramento para o Centro Cirúrgico Geral do HUGG.

Especificação para manutenção preventiva e corretiva da subestação do HUGG.

Dimensionamento dos cabos elétricos do Centro de pesquisa da 3ª idade - HUGG

Dimensionamento dos cabos elétrico do Centro de Materiais do HUGG.

Manutenção preventiva e corretiva da SE do HUGG.

Avaliação técnica do cabeamento elétrico do trecho da subestação do CLA ao CCH.

Especificação, execução e fiscalização dos quadros elétricos de baixa tensão (Geral e parciais) na EEAP.

Especificação para o dimensionamento de cabos elétricos da Farmácia – HUGG.

Projeto para aumento de carga da CCJP.

Projeto de instalações elétricas do diretório acadêmico do CLA.



PROCURADORIA GERAL

ATIVIDADES REALIZADAS

Processados e analisados aproximadamente 530 entradas de processos administrativos.

Emitidos aproximadamente 170 pareceres pelo Procurador-Chefe.

Atendimento e consultoria jurídica às questões de setores da Administração.

Acompanhamento e encaminhamento interno aos órgãos devidos das solicitações da Procuradoria Regional Federal da 2ª Região, responsável por força da Portaria n. 61 desde 09 de março de 2006 pela representação judicial da instituição.



PROCURADORIA GERAL

METAS			
DESCRIÇÃO	PREVISTAS	ALCANÇADAS	INFORMAR AS CAUSAS QUE INVIABILIZARAM O PLENO ATINGIMENTO DAS METAS PREVISTAS
Atendimento às demandas em consultoria jurídica.	100%	100%	
Atendimento à análise de processos administrativos.	100%	100%	
Acompanhamento e encaminhamento interno aos órgãos devidos das solicitações da Procuradoria Regional Federal da 2a Região, responsável por força da Portaria n. 61 desde 09 de março de 2006 pela representação judicial da instituição.	100%	100%	



AUDITORIA INTERNA

ATIVIDADES REALIZADAS

Atualização do sítio da Auditoria Interna na página da Internet da UNIRIO.

Divulgação do Plano Anual de Atividades da Auditoria Interna/2007 no sítio da AUDIN na página da UNIRIO na Internet.

Disponibilização de formulários e Ordens de Serviços no sítio da AUDIN na página da UNIRIO na Internet.

Contratação de 01 servidor, por via concurso, para o cargo de Auditor.

Realização de auditoria de monitoramento das ações da UNIRIO referente ao período de janeiro a setembro/07.

Divulgação do Relatório de monitoramento aos diversos setores e unidades de UNIRIO.

Aquisição de 01 (um) microcomputador com configuração atualizada.



AUDITORIA INTERNA

METAS			
DESCRIÇÃO	PREVISTAS	ALCANÇADAS	INFORMAR AS CAUSAS QUE INVIABILIZARAM O PLENO ATINGIMENTO DAS METAS PREVISTAS
Atendimento pleno das recomendações e determinações da CGU/RJ e TCU pela UNIRIO.			Não foi possível o atendimento pleno, em decorrência da paralisação dos técnicos administrativos e a continuada ausência de força de trabalho disponível e treinada.
Divulgação do Plano Anual das Atividades da Auditoria Interna - PAINT/2007 no sítio da UNIRIO.	1	1	
Recomposição do quadro funcional da AUDIN.	3	1	Contratado, via concurso, 01 (um) auditor, entretanto, número insuficiente para a plena execução das ações da AUDIN, necessário a contratação de mais 02 profissionais com formação na área de Auditoria.
Auditoria de monitoramento das ações da UNIRIO.	1	1	
Divulgação do Relatório de monitoramento.	1	1	
Solicitação de aquisição de 01(um) microcomputador.	1	1	
Atualização do sítio da AUDIN na página na Internet da UNIRIO.	1	1	



PRÓ-REITORIA DE GRADUAÇÃO

ATIVIDADES REALIZADAS

Orientações e Assessoria na Mudança de denominação do Departamento de Saúde da Comunidade para a nova denominação do Departamento de Saúde da Comunidade para a Nova Denominação Saúde Coletiva. Resolução nº 2.898, de 13/12/2007.

Reforma curricular dos Cursos de Graduação.

Primeira Reunião Preparatória (24.01.2007) e 11 Reuniões realizadas para orientação da Comissão Geral de Reforma Curricular dos Cursos de Graduação do CCBS.

Análise dos Processos de Reforma Curricular dos Cursos de Graduação: Sistemas de Informação, Museologia, Pedagogia, Música para aprovação pelo CONSEPE.

Implantação e respectivo acompanhamento, no SIE, em parceria com o CPD, das Reformas Curriculares dos Cursos, como a criação de Disciplinas, criação nos currículos das disciplinas OBRIBATÓRIAS E OPTATIVAS, Pré-requisito (s) , período recomendado, formas de aprovação e os demais Componentes Curriculares (Atividades Complementares, Estágio Supervisionado e TCC).

Acompanhamento da transição curricular, no tocante a oferta de novas turmas/disciplina, quanto das versões curriculares anteriores, sempre com o apoio do CPD.

Orientação às Direções das Escolas, referente à transição de versões/currículo ao encaminhamento junto ao segmento discente. Cursos implantados: Arquivologia, Turismo, Ciências Biológicas, Biomedicina, Música, Pedagogia. Atividade também realizada com o apoio do CPD.

Criação de curso novo: Análise do Processo de Criação do Curso de Licenciatura em Matemática a distância.

Elaboração do Calendário PROGRAD para o ano letivo de 2007.

Assessoria ao Curso de Turismo na elaboração do Curso de Férias para integralização da 1ª turma do Curso.

Participação na V Semana de Integração Acadêmica de 11 a 15 de junho de 2007.

Participação da Semana Nacional de Ciência e Tecnologia na UNIRIO de 1 a 7 de outubro de 2007.

Levantamento de dados acadêmicos para o Programa REUNI.

Participação no processo de discussão coletiva com a comunidade acadêmica do Projeto para o REUNI-2007.

Coordenação de grupo de discussão na dimensão B. Redação final do texto para o Projeto do REUNI, na dimensão B.

Estímulo aos Cursos de Graduação para apresentação de Projetos para concorrerem ao Programa Especial de Treinamento (PET).

Participação na elaboração do Calendário Universitário 2007.

Coordenação do Processo Seletivo Discente - Concurso Vestibular 2007. Total de 18.403 candidatos inscritos para 1.653 vagas oferecidas.

Confecção de Editais de Concursos Públicos para Docentes e Processos Seletivos Docentes. Editais publicados em número de 02.

Solicitação de contratação docente ao órgão competente. Contratação de 21 docentes substitutos.

Confecção de Diplomas. Diplomas confeccionados em nível de graduação - 828.

Confecção de Diplomas. Diplomas confeccionados em nível de pós-graduação - 131

Registro de Diplomas. Diplomas registrados em nível de graduação - 772.

Registro de Diplomas. Diplomas registrados em nível de pós-graduação - 124.

Entrega de Diplomas. Diplomas entregues em nível de graduação - 768.

Entrega de Diplomas. Diplomas entregues em nível de pós-graduação - 108.

Elaboração de Portarias de Afastamento de docentes para eventos ou representações institucionais em outros Estados - 168.

Acompanhamento do emprego das Bolsas de Monitoria e Organização de Folha de Freqüência e Pagamento das Bolsas. Bolsas de Monitoria acompanhadas em número de 180.

Acompanhamento do emprego das Bolsas do Projeto UNIVOLKS e Organização de Folha de Freqüência e Pagamento das Bolsas. Bolsas do Projeto UNIVOLKS acompanhadas em número de 05.

Acompanhamento do Estudante do Convênio de Graduação (PEC-G). Estudante do Convênio de Graduação (PEC-G) acompanhadas em número de 27.

Avaliação e Acompanhamento dos Convênios para fins de Estágio Curricular. Convênios estabelecidos em número de 92.

Transferências ex-offício efetivadas em número de 15.

Análise dos projetos de Ensino junto à Câmara de Graduação com o objetivo da seleção das 180 bolsas de monitoria para o ano de 2008.



PRÓ-REITORIA DE GRADUAÇÃO

METAS			
DESCRIÇÃO	PREVISTAS	ALCANÇADAS	INFORMAR AS CAUSAS QUE INVIABILIZARAM O PLENO ATINGIMENTO DAS METAS PREVISTAS
Elaboração ou atualização de 8 (oito) Projetos Pedagógicos dos cursos de graduação: Reforma Curricular dos Cursos do Centro de Ciências Biológicas e da Saúde (CCBS): Medicina, Enfermagem e Nutrição. Reforma Curricular dos Cursos do Centro de Ciências Humanas e Sociais (CCH): Museologia, Pedagogia e Biblioteconomia. Reforma Curricular do Curso de Sistemas de Informação do Centro de Ciências Exatas e Tecnologia (CCET) . Reforma Curricular do Curso de Música - Bacharelado.	8 Reformas Curriculares	4 Reformas Curriculares	A Reforma do Curso de Biblioteconomia chegou a produzir um pré-documento que não conseguiu tramitar nas instâncias internas não obtendo, até o momento, aprovação nos departamentos, na Escola e no Centro de Ciências Humanas e Sociais para encaminhamento ao CONSEPE. Os cursos de Medicina, Enfermagem e Nutrição iniciaram os procedimentos para a reforma dos seus projetos, mas não chegaram a constituir processo para a aprovação em CONSEPE: Aprovação no Conselho de Ensino, Pesquisa e Extensão (CONSEPE) das Reformas curriculares dos cursos: Museologia, Pedagogia, Sistemas de Informação e Música. Aprovação de reformas curriculares para os cursos de Museologia, Pedagogia, Sistemas de Informação e Música: Resolução nº 2903 de 13/12/2007; Resolução nº 2894 de 04/12/2007; Resolução nº 2904 de 13/12/2007; Resolução nº 2895 de 04/12/2007.
Criação do Curso de Graduação Licenciatura em Matemática (parceria com as demais universidades públicas do Estado do Rio de Janeiro): 1 curso novo de Licenciatura em Matemática na metodologia de Educação a Distância - Resolução nº 2893 de 04/12/2007.	1 Curso	1 Curso	
Atualização e divulgação de um catálogo dos atos administrativos por meio impresso, magnético e eletrônico.	1 Catálogo	0	O catálogo encontra-se em elaboração, sendo prevista a sua conclusão para dezembro de 2008.
Criação de política de assistência estudantil que possibilite condições mínimas de atenção aos alunos provenientes de classes sociais desfavorecidas, oriundos de outros Estados ou de regiões de do Estado do Rio de Janeiro, visando efetivar atividades relacionadas com o acesso e a permanência dos estudantes nos cursos - PROJETO IOA - Resolução nº 2849, de 14/6/2007.	40 Bolsas Permanência	40 Bolsas Permanência	
Criação de instrumento normatizador para a creditação das atividades de ensino de graduação e pós-graduação - PROGRAD nº 003 - Normatiza os procedimentos para a implantação, acompanhamento e registro das Atividades Complementares	1 Ordem de Serviço	1 Ordem de Serviço	
Implantação da Secretaria de Apoio Acadêmico ao Estudante de Graduação - SAEG - criada pela Resolução nº 2803, de 20/09/06.	1 Secretaria	1 Secretaria	
Realização de Encontro semestral de intercâmbio entre os pesquisadores e alunos visando ao desenvolvimento de estudos intermultidisciplinares - V Semana de Integração Acadêmica e Semana Nacional de Ciência e Tecnologia.	1 Semana	1 Semana	
Elaboração de propostas para a estruturação organizacional da educação a distância - Ordem de Serviço PROGRAD nº 001, de 2 de julho de 2007 - Dispõe sobre procedimentos internos para a composição da equipe dos cursos de graduação semi-presenciais ministrados a partir do Consórcio CEDERJ.	1 Ordem de Serviço	1 Ordem de Serviço	



PRÓ-REITORIA DE EXTENSÃO E ASSUNTOS COMUNITÁRIOS

ATIVIDADES REALIZADAS

Departamento de Extensão

Apoio e orientação para o trâmite de ações de extensão.

Orientação, cadastro, análise, divulgação e organização das ações de extensão.

Atualização da Página da Extensão na WEB, com a divulgação do calendário anual e das ações em andamento.

Atendimento às demandas do Departamento de Extensão procurando motivar e incentivar o desenvolvimento de ações de extensão junto aos docentes, discentes e técnicos administrativos.

Cumprimento do calendário de Reuniões dos Representantes da Câmara de Extensão, com a realização de encontros bimestrais (março- 4 reuniões; maio- 1 reunião; agosto- 1 reunião; novembro- reunião com avaliação final).

Realização de reuniões conjuntas dos Coordenadores de Projetos de Extensão e os representantes da Câmara de Extensão.

Realização de Avaliação Final junto aos Coordenadores de programas/projetos de extensão dando feedback às ações realizadas e buscando novas orientações para o desempenho da gestão em extensão para 2008.

Preparação de Sistema de Informações de Extensão (SIAEX) - Projeto Delphus – Adequação e participação da UNIRIO no Projeto SIEX-IPES – de acordo com a proposta da Universidade Federal do Mato Grosso do Sul ([http:// siex.ledes.net](http://siex.ledes.net) – Contato com o Professor Marcelo Augusto dos Santos Turine- Tel: (67) 3345-7244- Programa de Apoio à Modernização da Gestão da Extensão Universitária).

Efetivação do Programa de Bolsas de Extensão: 80 Bolsas de Extensão – UNIRIO (12 hs/ semana- R\$ 180,00) ; 103 Bolsas de Extensão – Projeto de Apoio à Extensão Universitária- PAEX/ Fundação José Pelúcio Ferreira- FJPF/ UNIRIO (Regime de 12 hs/ semanais- R\$ 180,00); 49 Bolsas do Projeto Conexões de Saberes (Regime de 20hs/semanais- R\$300,00); Total de Bolsistas: 232 Bolsistas de Extensão.

Organização e realização de 3 Reuniões junto aos Bolsistas de Extensão (a primeira com o objetivo de recepcionar e acolher os Bolsistas de Extensão 2007 ; a segunda visando à participação e organização do III Encontro Interinstitucional de Bolsistas de extensão UFF/ UNIRIO/ UERJ e a terceira, com a finalidade de realizar a avaliação da no ano de 2007).

Estruturação das instalações do DEX para servir ao atendimento de discentes e docentes do PAEX, Fundação José Pelúcio Ferreira / UNIRIO.

Celebração de convênio entre a Fundação José Pelúcio Ferreira e a UNIRIO para apoio a Extensão Universitária - junho de 2007.

Organização de Eventos de Extensão na UNIRIO:

4º Evento Comemorativo do Dia Internacional da Mulher (08 de março – Tema: “Mulher Idosa e Sexualidade”, Local: HUGG).

V Semana de Integração Acadêmica. XII Encontro de Extensão (organização e apresentação de 60 trabalhos orais). Semana Nacional de Ciência e Tecnologia –2007, IV Comunidade na UNIRIO - Terra: nossa casa nossa vida; IX Feira de Extensão (apresentação de 78 atividades diferenciadas).

Evento de lançamento do Projeto de Apoio a Extensão Universitária – PAEX, UNIRIO e Fundação José Pelúcio Ferreira 28 de junho de 2007.

Divulgação das ações de extensão através da Publicação do CD ROM com 60 resumos que+ A28 reúnem os resultados alcançados durante o ano de 2006/07.

Preparação de um livro da Extensão Universitária – Elaboração do Projeto: “Publicação da Produção do Conhecimento Gerado Pelos Programas e Projetos da Extensão UNIRIO”, apresentação à Fundação José Pelúcio Ferreira para avaliação do apoio para fomento da publicação. O conteúdo reúne 26 artigos originais.

Participação e organização de eventos interinstitucionais: III Encontro Interinstitucional de Bolsistas de Extensão- UFF/UNIRIO/UERJ, 29 de novembro de 2007, Tema: “Transformar é Incluir: passado, presente e futuro”.

Apoio ao desenvolvimento das Ações de Extensão, em especial renovação da estruturação dos cursos de extensão no IVL - Renovação do Convênio com a Pró-Arte.

Participação no desenvolvimento da política nacional e regional de extensão universitária, dinamizando as relações entre UNIRIO e sociedade.

Coordenação da Regional Sudeste do FORPROEX.

Participação secretariando a Coordenação Regional Sudeste do FORPROEX.

Organização e realização de 3 reuniões da Regional Sudeste do Fórum de Pró-reitores de Extensão: 30 de maio em Brasília – DF; 06 de julho em Belo Horizonte - UFMG e em 11 de outubro no Rio de Janeiro – UNIRIO.



Atuação junto ao Fórum de Pró-Reitores de Extensão das Universidades Públicas Brasileiras:

XXX Encontro Regional Sudeste - Ouro Preto- MG, abril de 2007.

XXIII Encontro Nacional - Brasília – DF, maio de 2007.

Participação em Eventos de Extensão em outras universidades federais discutindo e divulgando o trabalho de gestão em extensão da UNIRIO:

Universidade Federal da Grande Dourados – UFGD, 1º Encontro de Extensão da UFGD, 20 de junho de 2007 – Realização de oficina: “O evento de extensão”. Universidade Federal de Alfenas - UNIFAL, IX Mostra de Extensão, 20 de setembro de 2007- Participação em Mesa Redonda: “Olhares da Extensão”.

Apoio à divulgação e incentivo à participação da UNIRIO em Editais de Extensão.

Coordenação de Grupo de Trabalho dos Pró-Reitores das Universidades Públicas Federais do Estado do Rio de Janeiro, junto ao Fórum de Reitores do Rio de Janeiro (FORERJ) a Secretaria de Estado de Assistência Social e Direitos Humanos (SEASDH), para elaboração da proposta de criação da Escola de Qualificação Social (EQS - RJ).

Participação na concorrência do PROEXT- 2007, com 4 propostas. Foram agraciadas 3 propostas: 2 Programas - Programa de Assistência Integral a Pessoa da Terceira Idade - agraciado com R\$ 12.000,00 - Programa Etnoconhecimento para um Etno-reconhecimento: a importância dos saberes das comunidades tradicionais para a construção de uma educação pública e popular com qualidade social- agraciado com R\$ 68.000,00 - e 1 Projeto- “As diversas linguagens da leitura na educação” - agraciado com R\$ 17.000,00. Total de verba DEPEM/ SESu/ MEC: R\$ 97.000,00.

Participação na concorrência do PROEXT- Cultura – 2007, com 8 propostas. Fomos agraciados com uma proposta: “Projeto Enfermaria do Riso: prática e documentação da atuação do palhaço em ambientes hospitalares” , agraciado com o montante de R\$ 21.551,68.

Desenvolvimento de documento para organização de orientações para cadastro de Cursos de Extensão com captação de recursos.

Participação junto à Comissão encarrega de elaborar minuta de proposta de Programa de Apoio a Planos de Reestruturação e Expansão das Universidades Federais - REUNI - UNIRIO. Portaria 272, de 10 de setembro de 2007.

Incentivo à implantação do Projeto de Coleta Seletivo de Resíduos Sólidos – Realização de reuniões para estruturação e implantação do projeto. Realização de evento junto a Semana Nacional de Ciência e Tecnologia – 2007, com a apresentação da peça teatral da COMLURB visando à mobilização da comunidade da UNIRIO.

Organização do II Encontro de Cultura da Regional Sudeste- FORPROEX- 12 e 13 de março de 2008.

Participação nas Reuniões dos Colegiados dos Cursos, nas Reuniões das Unidades Administrativas e nos Conselhos Universitários.

Aproveitamento do espaço físico, destinado a PROEX e aquisição de material permanente e de consumo.

Participação na integração de docentes, estudantes de diferentes cursos, por meio de eventos de extensão que debatam problemas locais, regionais, nacionais e internacionais com profissionais e estudantes de instituições universitárias.

Fortalecimento e incentivo das metodologias participativas como princípio do fazer em extensão.

Encontros para a promoção de ações com as demais Pró-Reitorias, Decanias, Escolas e Unidades e Coordenações das atividades de extensão.

Participação regional e nacional no Grupo de Trabalho de Flexibilização Curricular e Indissociabilidade entre ensino, pesquisa e extensão, do Fórum de Pró-Reitores das Universidades Públicas Brasileiras.

Coordenação de Assuntos Comunitários e Estudantis

Organização da Recepção Unificada de Calouros em parceria com DCE.

Administração da bolsa permanência (reunião, acompanhamento das avaliações, freqüências, relatórios, histórico acadêmico, inclusive através de planilhas e gráficos; constante redistribuição de bolsistas em setores; manutenção de cadastro permanente, contatos com supervisores através de memorandos e atendimento pessoal).

Comissão de planos de Estudo de Planos de Saúde para Servidores.

Participação em Comissão de Diárias e Passagens.

Atendimento aos Discentes: encaminhamento de alunos para serviços da Universidade como Núcleo de Práticas Jurídicas, HUGG; esclarecimentos sobre funcionamento da Bolsa Permanência e inscrições; orientação aos discentes quanto às questões relativas às relações interpessoais diversas que comprometem a vida acadêmica; esclarecimentos sobre procedimentos para solicitação de viagens e recebimento de projetos e formulários de solicitação de viagem para eventos de política estudantil e eventos do CLA; reuniões com o DCE (Diretório Central de Estudantes) e DAs (Diretórios Acadêmicos).



Representação Externa da Reitoria.

Comissão da Elaboração do REUNI.

Comissão de Organização da Semana Nacional de Ciência e Tecnologia

Comissão da Organização da Semana de Integração Acadêmica

Elaboração de Projetos: Restaurante Escola, Transporte Intercampi, Acesso à Informação - UNIRIO / Fundação José Pelúcio Ferreira.

Coordenação do III Fórum de Assuntos Comunitários e Estudantis.

Participação na Comissão de Fortalecimento da Relação Aluno-Universidade CEDERJ.

Avaliação de pedidos de viagens para participação dos estudantes em atividades de política estudantil e para estudantes do Centro de Letras e Artes, tendo 29 pedidos aceitos e 6 negados.

Secretariado do FONAPRACE (Forum de Pró-Reitores de Extensão e Assuntos Comunitários) da Regional Sudeste - Profª Mônica Valle de Carvalho.

Elaboração do Plano Nacional de Assistência Estudantil - 2007, junto ao FONAPRACE.

Participação no corpo editorial do Jornal UNIRIO Plural.

Participação no FONAPRACE Regional Sudeste (Fórum de Pró-Reitores de Assuntos Comunitários e Estudantis)

Continuidade ao Projeto Coleta Seletiva de Resíduos na UNIRIO, sob a Coordenação da profª Liliana Vargas.



PRÓ-REITORIA DE EXTENSÃO E ASSUNTOS COMUNITÁRIOS

METAS			
DESCRIÇÃO	PREVISTAS	ALCANÇADAS	INFORMAR AS CAUSAS QUE INVIABILIZARAM O PLENO ATINGIMENTO DAS METAS PREVISTAS
Departamento de Extensão			
Apoio ao desenvolvimento de cursos de extensão.	38	38	
Apoio à implantação e organização das atividades de extensão.	137	137	
Organização e Sistematização dos dados das atividades de Extensão.	1	1	Falta implantar o SIEX - IPES - UNIRIO. Aquisição de equipamento de informática para incluir o sistema. Previsão para março / 2008.
Definição de políticas de flexibilização Curricular para as ações de Extensão.	2	2	
Desenvolvimento de mecanismos institucionais de flexibilização curricular, integralizando as ações de extensão nos currículos, com base no princípio da indissociabilidade entre ensino, pesquisa e extensão.	31	31	
Incentivo e apoio à organização de Programas de Extensão, possibilitando o crescimento e a integração de Projetos já desenvolvidos, incentivando a experiência da interdisciplinaridade.	82	82	
Incentivo à integração acadêmica e ao intercâmbio interinstitucional.	6	6	
Divulgação das atividades de extensão e promoção de contatos da comunidade acadêmica com instituições e comunidades diversas, expandindo as relações no âmbito local, nacional e internacional.	1	1	
Participação no desenvolvimento da política nacional e regional de extensão universitária, dinamizando as relações entre UNIRIO e sociedade.	17	17	
Fortalecimento da atuação da Câmara de Extensão, como espaço de discussão, reflexão e decisão, visando a construção participativa da política institucional.	7	7	
Revisão do Programa de Bolsas da UNIRIO: Pesquisa, Extensão, Monitoria e Assistência Estudantil.	1	1	
Avaliação processual da extensão universitária, segundo as diretrizes do Fórum de Pró-Reitores de Extensão das Universidades Públicas Brasileiras.	1	1	
Incentivo à organização autônoma dos alunos, apoiando as Coordenações de Extensão dos Diretórios Acadêmicos - DAs e Diretório Central de Estudantes - DCE.	4	4	
Fortalecimento da integração das ações de extensão nas diversas unidades da UNIRIO, favorecendo a consolidação de espaços e criando mecanismos que efetivem a participação da comunidade acadêmica dos diferentes campi.	2	2	
Participação na definição de políticas de arrecadação de recursos que apoiem as ações de extensão.	1	1	
Incentivo à comunidade acadêmica para participação nos editais públicos, relativos aos fomento direcionados à extensão.	3	3	



Participação na definição de uma política de apoio aos extensionistas para o desenvolvimento das atividades letivas dos Projetos e Programas de Extensão. Exemplos: alimentação, transporte, viabilização da participação em eventos científicos, etc.	6	6	
Atualização do site da Extensão	1	1	Falta no setor de técnico na área de informática.
Laboratório de Metodologias Participativas para Programas e Projetos de Extensão.	1	1	
Coordenação de Assuntos Comunitários e Estudantis			
Elaboração do Projeto Apoio Institucional a permanência com sustentabilidade Política e Social – Convênio SeSu/ MEC 081.	1	1	
Estruturação de um Serviço de Apoio Psicológico e Social para Discentes	1	0	Falta de estrutura financeira, física e de pessoal (assistentes sociais, psicólogos, técnicos-administrativos).
Recepção Unificada de Calouros, como forma de Integração entre toda comunidade acadêmica e estímulo à participação dos novos discentes em toda vida acadêmica e ao conhecimento da estrutura, funcionamento, espaços físicos e atividades acadêmicas.	1	1	
Incentivo à organização autônoma dos discentes e a suas participações nas políticas estudantis, através de reuniões com DCE, CEB e Diretórios Acadêmicos, do apoio a participação em eventos e fóruns de representação estudantil.	35	29	Não pertinência do pedido, pedido fora do prazo e falta de verba.
Atuação no FONAPRACE (Fórum de Pró-Reitores de Assuntos Comunitários e Estudantis) Regional e Nacional.	2	1	Envolvimento da equipe com a elaboração e encaminhamento do REUNI - UNIRIO.
Continuidade do projeto Coleta Seletiva de Resíduos na UNIRIO	1	1	
Elaboração de Projetos sobre Restaurante Escola, Transporte Intercampi e Acesso à Informação junto à Fundação José Pelúcio Ferreira).	3	3	
Reuniões para Elaboração de Projetos sobre Restaurante Escola, Transporte Intercampi e Acesso à Informação junto à Fundação José Pelúcio Ferreira).	11	11	



PRÓ-REITORIA DE PÓS-GRADUAÇÃO E PESQUISA

ATIVIDADES REALIZADAS

A Pró-Reitoria de Pós-Graduação e Pesquisa modificou sua composição durante o ano de 2007. Em meados de 2007 foi nomeado como Chefe de Divisão de Pesquisa o Professor Marcus Jose do Amaral Vasconcellos. Em agosto de 2007 a Pró-Reitora Professora Florence Tocantins pediu afastamento por motivos pessoais, e a Magnífica Reitora nomeou a Professora Maria Tereza Serrano Barbosa (Diretora de Pós-Graduação) como Pró-Reitora. O Professor Marcus José do Amaral Vasconcellos (Chefe de Divisão de Pesquisa) foi nomeado Diretor de Pós-Graduação. A funcionária Tania Franca foi nomeada Chefe de Divisão de Pós-Graduação. O cargo de Chefe de Divisão de Pesquisa ficou vago até o final de 2007.

Elaboração de Livro de Cadastro que consolida todas as atividades de Pesquisa e de Pós-Graduação. Aconteceu o empenho com verba PROAP e em início de 2008 será enviado para editoração e posterior distribuição interna e externa. Implantação do SIE na pós-graduação com treinamentos para os Programas e edição de um livro de acompanhamento do sistema. Ao final do ano o sistema estava implantado.

Acompanhamento da avaliação trienal da CAPES para todos os Programas de Pós-Graduação. Criada Comissão de Avaliação Interna para esta ação.

Acompanhamento do Coleta de Dados Anual Capes de todos os Programas de Pós-Graduação, enviados no prazo determinado.

Implantação do Curso de Doutorado do Programa de Neurociências para que a primeira oferta de vagas seja feita em 2008.

Primeira oferta de vagas dos Programas de Mestrado em História e Informática através Edital público divulgado em Diário Oficial.

Acompanhamento de três editais FINEP com verbas distribuídas entre vários projetos de pesquisa. O último projeto será assinado em 2008 para liberação do financeiro.

Início das reuniões para o CT-Infra FINEP para 2007/2008. Opção para que as propostas saiam dos Programas de Pós-Graduação.

Treinamento da Chefe de Divisão de Pós-Graduação em Brasília sobre Bolsas PDEE e Coleta CAPES.

Participação da Pró-Reitora e Diretora de Pós-Graduação na época, do Forum de Pró-Reitores realizado na cidade de Campinas-SP.

Reuniões periódicas da Câmara de Pós-Graduação. Alterações aprovadas no regimento da Câmara, que passou a ser denominada de Câmara de Pós-Graduação Stricto Sensu.

Aplicados três APCN na Capes, com a aprovação do Doutorado em Neurociências, e as negativas para as propostas dos Cursos de Mestrado em Biologia e Nutrição.

Acompanhamento da utilização das verbas PROAP, com contato direto com a PROAD.

Participação da PROPG nas reuniões do REUNI.

Organização e coordenação da 6ª Jornada de Iniciação Científica da UNIRIO.

Elaboração e editoração do Livro de Resumos da 6ª Jornada de Iniciação Científica da UNIRIO.

Atualização do banco de dados das pesquisas cadastradas no Departamento de Pesquisa.

Homologação do edital 02 - DPq para concessão de bolsas de iniciação científica com vigência 2008/2009.

Normatização do cadastro de alunos voluntários de pesquisa, inclusive de outras IES.

Criação, junto ao CPD, do formulário eletrônico para inscrição na jornada de iniciação.



PRÓ-REITORIA DE PÓS-GRADUAÇÃO E PESQUISA

METAS			
DESCRIÇÃO	PREVISTAS	ALCANÇADAS	INFORMAR AS CAUSAS QUE INVIABILIZARAM O PLENO ATINGIMENTO DAS METAS PREVISTAS
Foram apresentados 241 trabalhos científicos na 6ª Jornada de Iniciação Científica, cujas exposições foram assistidas por 10 representantes <i>ad-hoc</i> bolsistas PQ do CNPq.	241	241	
O livro de resumos da 6ª Jornada de Iniciação Científica foi publicado com 241 trabalhos e distribuído para os participantes do evento e para outras IES.	300	300	
Banco de dados para controle das pesquisas cadastradas e informações sobre as mesmas aos interessados.	1	1	
Publicação do Edital 02 para concessão de bolsas 2008/2009 em novembro de 2007.	1	1	
Cadastro de 25 discentes voluntários de pesquisa.	25	25	
Informatização da inscrição para a Jornada de Iniciação Científica.	241	241	
Avaliação de Projetos e Subprojetos de pesquisa utilizando o SIE.	0	0	Câmara de Pesquisa e de Bolsas não aceitaram a sugestão do CNPq, pois não houve tempo hábil para treinamento dos avaliadores.



PRÓ-REITORIA DE PLANEJAMENTO

ATIVIDADES REALIZADAS

Pró-Reitoria de Planejamento

Participação nas reuniões do Fórum de Pró-Reitores de Planejamento e Administração das Universidades Públicas Federais - Fórum assessor da ANDIFES.

Participação na Comissão para elaboração da Proposta do REUNI-UNIRIO.

Planejamento e acompanhamento da construção do espaço físico para a Comissão Própria de Avaliação - CPA.

Participação nas reuniões dos Conselhos Superiores da UNIRIO - CONSEPE e CONSUNI.

Participação na Comissão de Estudo e Reestruturação do Regimento Geral da UNIRIO.

Participação nas Reuniões de Reforma Curricular dos Cursos de Graduação do Centro de Ciências Humanas da UNIRIO.

Coordenação do desenvolvimento dos trabalhos da Comissão Própria de Avaliação - CPA.

Acompanhamento do desenvolvimento das atividades relacionadas ao Planejamento, Orçamento e Sistema de Informações da UNIRIO.

Centro de Processamento de Dados

Informatização da Universidade – Implantação da infra-estrutura de redes.

Configuração dos equipamentos de rede (roteadores) da LPCD Campus 296/Campus 458.

Assessoria e acompanhamento técnico na instalação de placas de rede e configuração das estações de trabalho da rede UNIRIO no HUGG/EMC, Instituto Biomédico.

Assessoria, administração e manutenção dos serviços/aplicações da Rede Unirio: DNS, FTP, Hospedagem, Antivírus Corporativo, Correio Eletrônico, Filtros de segurança, Listas de Discussão, SIE (Sistema de Informações para o Ensino) e Projeto VOIP.

Assessoria, administração e manutenção dos equipamentos de rede e servidores da Rede Unirio.

Assessoria, acompanhamento técnico e configuração das contas de endereço eletrônico.

Assessoria e acompanhamento técnico na instalação do SIE – Sistema de Informações para o SIE – atualizações e correções.

Configuração e manutenção dos 19 servidores.

Projeto e execução da rede Voluntários da Pátria - CCJP.

Atualização dos service packs nos servidores Windows 2000 Server.

Manutenção e atualização das regras do servidor com sistema operacional Linux - Firewall.

Instalação, configuração e manutenção dos servidores com sistema operacional Linux, Proxy, DHCP e monitoração dos servidores - Nagios.

Manutenção do Portal Web para solicitação de matrícula (SIE) dos alunos através da Internet e execução dos procedimentos para solicitação de matrícula.

Confecção de identidades funcionais (1ª e 2ª vias).

Reorganização das instruções do processo de confecção de identidades funcionais e estudantis.

Criação de modelo em Word para fichas de movimentação de processos.

Criação e melhoria de banco de dados Access para registro de movimentação de documentos, com interface para inserção de dados.

Confecção de etiquetas processuais para o Serviço de Comunicação e Protocolo para o ano de 2008.

Confecção de 2ª via de 30 etiquetas processuais para o Centro de Letras e Artes para o ano de 2007.

Treinamento da funcionária do DDS para envio de e-mail utilizando a linguagem PERL.

Acompanhamento no desenvolvimento do programa de Requerimento para declaração de bolsistas.

Criação do programa de Jornada de Iniciação Científica pela WEB.

Criação de programa para Exibição de candidato aprovado com todas as informações do concurso de Técnico-Administrativo do HUGG.

Criação da página principal para o sistema WEB do 1º Colóquio de Pesquisa em Educação e Mídia.



Criação do programa inscrição dos participantes e envio de trabalhos ou propostas de participação do 1º Colóquio de Pesquisa em Educação e Mídia.

Criação do banco de dados em MySQL, para armazenamento de informações do sistema WEB do 1º Colóquio de Pesquisa em Educação e Mídia.

Criação do sistema de cadastro de anúncios para o mural do CPD.

Criação das telas de exibição do Mural de anúncios do CPD.

Criação do programa para visualização parcial dos anúncios do Mural.

Criação do programa para visualização total dos anúncios do Mural.

Criação do programa que rodará uma vez por dia para efetuar a troca de datas, e assim poder colocar um fim no anúncio no prazo estipulado (3 dias).

Criação da tabela e da função filtro para filtrar conteúdo inapropriado no mural.

Correção do nome das instituições na página de comitê científico.

Correção do nome das instituições na página de programação.

Alteração da data final para entrega de trabalhos na página de proposta de participação.

Inserção da informação de alteração de data para entrega de trabalhos na página inicial (colóquio).

Criação do arquivo batch para ser inserido na lista de tarefas do windows e poder controlar diariamente as datas do mural.

Renomeação dos trabalhos em PDF para que os mesmos possam se adequar ao padrão, citado no sistema do 1º Colóquio.

Inserção no banco de dados dos trabalhos que foram enviados para o sistema do 1º Colóquio mas não foram cadastrados no banco.

Criação do programa de distribuição de trabalhos para os avaliadores no sistema WEB para o 1º Colóquio.

Criação do programa de exibição dos trabalhos para que os avaliadores do 1º Colóquio tenham acesso aos mesmos.

Criação do programa de avaliação dos trabalhos para que os avaliadores possam aprovar ou não os mesmos.

Criação do programa de inscrição dos participantes do 1º Colóquio.

Criação do programa de impressão de boleto (GRU), para estudantes e professores, que queiram participar do 1º Colóquio.

Criação e manutenção da página REUNI.

Gerenciamento e suporte ao sistema RADOC.

Manutenção e impressão do relatório do RADOC.

Relatório dos Servidores com nível superior.

Demonstrativo Anual de Despesas HUGG.

Relatório cargos antigos e novos para atender preenchimento da carteira funcional.

Mapeamento do dados PingIFES para criação dos arquivos com extensão CSVS para coleta PingIFES RH.

Atualização e importação do sistema PingIFES.

Coleta PingIFES 2005 e 2006 - Acadêmico e DRH.

Relatório com Insalubridade/Periculosidade e Gratificação Adicional (dez-1990).

Relatório do Cadastro de Docentes.

Conversão da fita espelho de Servidores e Pensionistas.

Consulta para atender o relatório do VOIP por UORG - PDF.

Backup e preparação da base de dados para preenchimento do RADOC.

Relatório dos Técnicos e Docentes por Centro Acadêmico.

Seleção e criação do arquivo do ensino a distância para importação no SIE.

Levantamento dos dados necessários para importação dos Projetos de Pesquisa e Extensão no RADOC.

Manutenção no site da PROGRAD, referente aos Mestrados em Educação e em Enfermagem.

Demonstrativo de rendimentos e despesas dos Servidores.

Gerenciamento e suporte ao SEER.

Atendimento aos pedidos de manutenção de computadores.

Resolução de problemas de Hardware e Software.



Serviço de manutenção em computadores da UNIRIO.

Especificações de Equipamento de Informática.

Parecer técnico em processo licitatório de equipamentos de informática.

Conferência dos equipamentos de informática adquiridos pela UNIRIO.

Acompanhamento e assessoramento na implantação e manutenção dos cadastros de disciplinas e de cursos de graduação e de pós-graduação.

Participação em diversas comissões para definição dos currículos dos cursos de Graduação (Licenciatura e/ou Bacharelado) do Centro de Ciências Biológicas e da Saúde, do Centro de Ciências Humanas e Sociais, do Centro de Letras e Artes e do Centro de Ciências Exatas e Tecnologia.

Acompanhamento da implantação dos Cursos de Pós-Graduação *Stricto Sensu*, inclusive com a produção de manual de operação em parceria com a Pró-Reitoria de Pós-Graduação e Pesquisa e respectivo curso de capacitação de operação do sistema.

Coordenação de Orçamento

Coordenação do processo de ajustes na programação orçamentária 2007 visando equacionar as necessidades da instituição com o orçamento aprovado para o exercício.

Coordenação do processo de elaboração da Proposta Orçamentária 2008.

Monitoramento e avaliação das Ações e Programas do PPA (Plano Plurianual) no SIMEC - Sistema Integrado de Planejamento, Orçamento e Finanças do Ministério da Educação. Sistematização das informações coletadas e inserção no sistema dentro dos prazos estabelecidos

Assessoramento, a todos os setores da Universidade, sobre elaboração de Planos de Trabalho para solicitação de apoios financeiros com conseqüente aprimoramento dos documentos elaborados equacionando a visão acadêmica dos programas e projetos com a visão orçamentária e financeira governamental

Assessoramento a todos os setores da Universidade sobre questões orçamentárias dando suporte para a tomada de decisão.

Elaboração e disponibilização de relatórios orçamentários com objetivo de dar transparência.

Participação na construção do Programa de Apoio a Planos de Reestruturação e Expansão das Universidades Federais - REUNI.

Acompanhamento periódico das movimentações orçamentárias nos sistemas governamentais

Interlocução constante com os órgãos governamentais sobre as questões orçamentárias da universidade.

Realização periódica de ajustes orçamentários necessários para execução. No ano de 2007 foram emitidas 1.047 notas de dotação para ajustes do orçamento.

Coordenação de Planejamento

Elaboração de instrumento para coleta de dados para inclusão no Cadastro Nacional de Docentes - sistema informatizado de dados e informações relativas aos docentes dos cursos ministrados pelas Instituições de Educação Superior tendo como órgão gestor INEP/MEC.

Captação, consolidação e inserção de dados no Sistema Integrado de Informações da Educação Superior - SiedSup referente ao Censo da Educação Superior - ano base 2006.

Análise, correção e adequação dos dados do Sistema de Informações para o Ensino - SIE para coleta de Dados PingIFEs ano base 2006.

Estabelecimento de codificação referente as Unidades Organizacionais para implantação dos dados no SIE.

Acompanhamento e atualização da distribuição e ocupação dos Cargos de Direção e das Funções Gratificadas para contribuir no processo de revisão da estrutura organizacional.

Participação nos encontros realizados referentes ao Seminário - Desafios da Gestão.

Participação na construção do Programa REUNI-UNIRIO.

Atualização da série histórica dos dados UNIRIO 1996-2006.

Elaboração de instrumento para captação dos dados, consolidação e construção do Relatório de Gestão 2006.

Cálculo dos Indicadores de Gestão 2006 e série histórica, conforme Decisão nº 408/2002 e Acórdãos nº 1043 e 2167/2006 TCU versão janeiro/2007.



PRÓ-REITORIA DE PLANEJAMENTO

METAS			
DESCRIÇÃO	PREVISTAS	ALCANÇADAS	INFORMAR AS CAUSAS QUE INVIABILIZARAM O PLENO ATINGIMENTO DAS METAS PREVISTAS
Pró-Reitoria de Planejamento			
Construção de espaço físico para a CPA	1	1	
Reuniões do FORPLAD	4	4	
Reestruturação do Regimento Geral da UNIRIO	1	0	Descontinuidade nas reuniões da comissão
Centro de Processamento de Dados			
Atendimento das solicitações de inscrição em disciplinas dos discentes.	70%	75,79%	
Atendimento dos pedidos de manutenção.	320	600	Falta de cuidado dos usuários ao registrar o pedido com duplicidade, falta de peças de reposição, além da falta de política de reposição dos equipamentos obsoletos.
Resolução dos problemas de correio.	30	100	Falta de cultura do usuário de manter sua caixa postal vazia, não abrir mensagens de destinatários desconhecidos.
Modernização do software de antivírus.	Aquisição de 1000 licenças	0	Falta de recursos orçamentários.
Aquisição de ferramentas.	Adquirir 05 kits	0	Falta de recursos orçamentários.
Aquisição de servidores de arquivo.	07 servidores	0	Demora na instrução de processo: Pedido solicitado em maio de 2006.
Aquisição de 1 servidor para o SIE.	1 servidor p'20	1 servidor p 520	
Aquisição de nova versão de banco de dados.	DB2 worgroup	DB2 worgroup	
Disponibilizar, pelo SIE, o pedido de agendamento de deslocamento usando viaturas da UNIRIO.	mar/07		Não cumprida pelo Serviço de Transportes.
Digitação dos bens adquiridos desde 01/01/2007 pela Divisão de Patrimônio.	31/3/2007		Não cumprida pela Divisão de Patrimônio.
Disponibilizar a solicitação de serviços ao CPD.	31/3/2007	31/3/2007	
Definição dos papéis dos usuários do módulo de protocolo do SIE pelo Serviço de Comunicação e Protocolo.	31/3/2007		Usuário alegou não ter estrutura.
Iniciar a utilização do módulo pelos usuários da UNIRIO.	31/3/2007		Usuário alegou não ter estrutura.
Revisão e ajuste do catálogo de produtos pelo Serviço de Suprimento (Almoxarifado).	31/3/2007	31/3/2007	
Inventário físico do Almoxarifado.	31/3/2007	31/3/2007	
Lançamento das requisições avulsas.	28/2/2007	28/2/2007	
Substituição gradativa do Sisdtrh pelo SIE no Departamento de Recursos Humanos.	30/6/2007		Usuário alegou não ter estrutura.
Criação do fluxo para o registro de Projetos de Pesquisa, avaliação de Projetos e solicitação de bolsas para discentes no SIE (Educação).	31/3/2007	31/3/2007	
Coordenação de Orçamento			
Elaboração da programação orçamentária 2007.	1	1	
Elaboração da proposta orçamentária 2008.	1	1	
Inserção de dados no sistema SIMEC - PPA Monitoramento e Avaliação.	12	12	
Divulgação de relatórios orçamentários.	1	1	
Realização de ajustes orçamentários.	500	1.047	



Coordenação de Planejamento			
Registro dos docentes no Cadastro Nacional de Docentes.	611	533	Informações incompletas, impossibilitando a inserção de dados no sistema.
Elaboração do Censo da Educação Superior.	Certificado de Validação	Certificado nº 13807	
Importação dos dados PingFES.	100% - Dados corretos	90% - Dados corretos	Dados inconsistentes para importação adequada.
Elaboração do Relatório de Gestão.	1	1	
Cálculo dos Indicadores de Gestão.	9 Indicadores	9 Indicadores	
Codificação das Unidades Organizacionais para inserção no SIE.	330 UORG's	330 UORG's	



PRÓ-REITORIA DE ADMINISTRAÇÃO

ATIVIDADES REALIZADAS

Coordenação de Assuntos Administrativos

Solicitação de capacitação de servidor - Em andamento.

Instalação de portas e grades de segurança da Escola de Enfermagem Alfredo Pinto.

Contratação de Marcos Paulo de Mattos, Técnico em telefonia, para atender a demanda da Universidade.

Obras de recuperação das claras-bóias localizadas no prédio da Reitoria.

Obras emergenciais de conserto do encanamento das bombas d'água do Centro de Ciências Humanas.

Obras emergenciais de conserto de vazamento de água no 6º andar do prédio da Enfermagem.

Solicitação do espaço localizado em frente ao Almoxarifado Central para estacionamento da frota oficial.

Solicitação de liberação de material para manutenção, somente com visto desta Coordenação.

Solicitação de capacitação de servidores pelo Centro de Processamento de Dados da UNIRIO.

Substituição de peças no Elevador AT 31404, no Instituto Biomédico.

Substituição da barreira eletrônica do Elevador 01 da Escola de Biologia - AT 80607.

Substituição de um ditador da porta do 2º andar do elevador 02 da Escola de Enfermagem Alfredo Pinto.

Refeita a bobina de cobre do stator tipo 74ES do gerador 71GA do elevador AT 269046, da Escola de Nutrição.

Desativação da central PABX, terminais telefônicos antigos em 09/04/2007.

Substituição de placa eletrônica 1/0 modelo ômega excell do elevador 01 da Escola de Ciências Biológicas.

Solicitação da construção de uma guarita com cancela, em frente a Biblioteca Central da UNIRIO - Proc. 816/2007-75.

Encaminhamento dos aparelhos telefônicos antigos à Divisão, para baixa, após implantação do Sistema Voice-net.

Serviço de vedação de óleo do elevador AT 07900-1, cravação de lonas de freio.

Substituição do retentor e regulagem da cabine do Elevador AT 07900-1.

Substituição do reator de cabine do elevador AT 07900-1.

Adaptação de bomba amortecedora da porta do 5º andar do elevador AT 07900-1.

Fabricação do trinco da porta do 6º pavimento do elevador AT 07900-1.

Fabricação do visor do elevador AT 07900-1.

Conserto do alarme do elevador AT 07900-1.

Fabricação de um protetor de polia do elevador AT 07900-1.

Iluminação do teto da cabine do elevador AT 07900-1.

Substituição de rolamento e confecção de chave para eixo sem fim do elevador AT 41823.

Recuperação da rede de força da casa de máquinas.

Solicitação de um computador, impressora e uma mesa "L" para Coordenação de Assuntos Administrativos - Em and.

Serv. de fechamento dos espaços da Escola de Enfermagem, Fábrica de Cuidados - Proc. 1608/2007-93 - Em and.

Solicitação de retirada do veículo placa CCY 4840, abandonado no campus 458 por um aluno do Curso de Direito.

Solicitação de serviços referente ao RIA (Resultado de Inspeção Anual) - Elevador 02 - recuperação do alarme.

Substituição do regulador de velocidade, fabricação de corredeiras de porta de cabine e recuperação do piso-Elevador 02.

Elevador 01 - desmontagem da máquina, retífica do rolamento do motor.

Elevador 01 - recondicionar quatro bombas "Dorma" para o 1º, 3º, 4º e 5º andares.

Elevador 01 - fabricação de visores de portas para 5º e 6º andares.

Elevador 01 - serviço de sinalização e recuperação do sub teto com iluminação da cabine.

Elevador 01 - instalação de corredeiras da cabine que apresentou desgaste.

Solicitação de compra com instalação de equipamento de som para o Centro de Ciências Jurídicas e Políticas - CCJP.

Solicitação de contratação de 04 motoristas, 01 mecânico de refrigeração e 01 auxiliar de escritório - em andamento.

Solicitação de serviço na pick-up para utilização da mesma conforme o Processo 001864/2007-80 - em andamento.

Resposta do relatório da Aditoria Interna nº 043/2007 de 08/10/2007.

Apresentação do Eletricista Cleber Silva de Oliveira, ao Decano do Centro de Letras e Artes - CLA.



Solicitação dos serviços dos elevadores AT 06593-3 para recuperação das corredeiras.
Fabricação de 03 contatos de cobre para chave "M" do elevador AT 26903-4.
Recuperação do painel de chamada do 3º andar do elevador AT 26903-4.
Desmontagem do motor elétrico de corrente contínua da máquina de tração para retirada da armadura do elevador AT 9801.
Serviço de rejuvenescimento da armadura do motor de tração com aplicação de verniz no elevador AT 9801.
Serviço de torneamento do coletor para corrigir desgaste natural por tempo de uso do elevador AT 9801.
Rebaixamento da mica que fica entre as lâminas do coletor da armadura do motor de tração do elevador AT 9801.
Desmontagem do gerador de corrente contínua para retirada da armadura, referente ao elevador AT 9801.
Serviço de rejuvenescimento da armadura do gerador de corrente contínua com aplicação de verniz no elevador AT 9801.
Serviço de torneamento do coletor da armadura do gerador para corrigir desgaste por tempo de uso do elevador AT 9801.
Rebaixamento da mica que fica entre as lâminas do coletor da armadura do gerador do elevador AT 9801.
Serviço do desempenho da porta de cabina e ajuste da suspensão do elevador AT 07900-1.
Fornecimento e instalação de 1 kit de segurança do elevador AT 07900-1.
Construção da rede telefônica do Centro de Ciências Jurídicas e Políticas - CCJP.
Estruturação da nova listagem telefônica.
Troca do cabo telefônico do aparelho da linha 2542-5213, que encontrava-se com defeito.
Conserto da linha telefônica 2542-4477 da Coordenação de Comunicação Social que encontrava-se com barulho.
Retirada de fios soltos da Direção da Escola de Enfermagem Alfredo Pinto.
Reestruturação da rede telefônica do Laboratório de Pesquisa da Escola de Nutrição.
Reparo nas linhas telefônicas da Reitoria, números 2542-7350 e 2542-7351.
Instalações de linhas voice-net em Central Telefônica - Número 2542-2708.
Reparo na linha 2542-6147 da Biblioteca Setorial.
Reparo no aparelho da linha número 2542-1826 da sala 216 do Centro de Ciências Humanas e Sociais - CCH.
Reparo na linha telefônica do Departamento de Estudos e Processos Biblioteconômicos do Centro de Ciências Humanas e Sociais.
Rearranjo do distribuidor geral telefônico que encontra-se no Prédio Padre Anchieta.
Troca de tomada e cabo do aparelho telefônico do Serviço de Comunicação e Protocolo do Campus 296.
Troca do cabo telefônico (10 pares) da Coord. de Comunicação Social, com instalação de Blocos BLI com Bastidor.
Reparo na linha telefônica 2542-7088 da Procuradoria Geral.
Localização e arrumação das linhas telefônicas da Sala de Tutoria da PAIEF no Centro de Ciências Humanas e Sociais.
Reparo na linha telefônica 2542-2242 da Secretaria Administrativa do Centro de Ciências Humanas e Sociais - CCH.
Conserto da linha de número 2531-7535 da Disciplina de Farmacologia do Instituto Biomédico.
Conserto da linha telefônica 2542-2565 do Programa de Pós Graduação em Teatro do Centro de Letras e Artes.
Reparo da linha telefônica do Núcleo de Imagem e do Som, número 2542-7091.
Conserto das linhas telefônicas da Coordenação de Seleção e Acesso, números 2542-4306 e 2542-4307.
Atendimento à solicitação de extensão da linha 2542-4301 da Coordenação de Seleção e Acesso.
Transferência da linha telefônica 2542-4751 para a Comissão Própria de Avaliação.
Instalação das linhas telefônicas do Centro de Ciências Jurídicas e Políticas.
Instalação da Linha 2542-7796 da Comissão de Ética, Pró-Reitoria de Graduação.
Conserto da linha 2531-7591 da Guarita Principal do Instituto Biomédico.
Solicitação do serviço de captura de chamadas (# 36) para os telefones da Universidade.
Solicitação do serviço de transferência de chamadas para os telefones da Universidade.
Instalação da linha 2531-7887 do Laboratório de Fisiologia do Instituto Biomédico.
Limpeza geral dos aparelhos de ar condicionado (com produto químico) da Secretaria da Pró-Reitoria de Graduação.
Limpeza geral dos aparelhos de ar condicionado (com produto químico) da Auditoria Interna.
Limpeza geral dos aparelhos de ar condicionado (com produto químico) do Serviço de Admissão e Cadastro de Pessoal.



Limpeza geral dos aparelhos de ar condicionado (com produto químico) do Centro de Processamento de Dados.
Limpeza geral do aparelho de ar condicionado (com produto químico) da CEAD.
Limpeza geral do aparelho de ar condicionado (com produto químico) da Secretaria da Escola de Enfermagem Alf. Pinto.
Limpeza geral do aparelho de ar condicionado (com produto químico) da Divisão de Material.
Limpeza geral dos aparelhos de ar condicionado (com produto químico) do Departamento de Recursos Humanos.
Limpeza geral dos aparelhos de ar condicionado (com produto químico) da Sala Alberto Nepomuceno.
Limpeza geral do aparelho de ar condicionado (com produto químico) da Secretaria Administrativa do CCH.
Limpeza geral do aparelho de ar condicionado (com produto químico) da Coordenação de Planejamento.
Instalação de equipamentos nas salas de aula do Instituto Biomédico.
Atendimento a solicitação do CCJP para instalação de som no auditório.
Atendimento a solicitação da Escola de Enfermagem Alfredo Pinto para som e data show.
Atendimento a solicitação da Escola de Nutrição para som e data show.
Atendimento a solicitação da Reitoria para som e data show.
Atendimento a solicitação da Reitoria para som e data show na apresentação do Secretário de Educação.
Atendimento ao fórum de Psicanálise com som e data show.
Atendimento a solicitação para a "Semana Nacional de Ciência e Tecnologia" com som e data show.
Atendimento ao Auditório Paulo Freire com som e data show.
Atendimento ao Auditório Vera Janacopolus com som, luz e data show.
Atendimento ao PAIEF.
Atendimento ao Curso de Ciências Biológicas.
Atendimento a Asunirio com som.
Atendimento ao DRH em palestras com som e data show.
Atendimento as solicitações da Coordenação de Comunicação Social.
Atendimento a solicitação na presença judaica na cultura brasileira com som e data show.

Departamento de Recursos Humanos

Procedimentos relativos à movimentação de servidores (Cessão, Remoção, Redistribuição, Exercício Provisório).
Admissão de 17 servidores docentes e 08 técnicos-administrativos.
Encaminhamento de servidores para cursos de capacitação (UFRJ e FESP/ENAP).
Elaboração do Plano de Desenvolvimento dos Integrantes da Carreira dos Cargos Técnicos-Administrativos em Educação (PDIC).
Acerto funcional relativo a Progressão por Mérito dos servidores técnicos-administrativos, do período de março/2005 a junho/2007.
Acerto financeiro relativo a Progressão por Mérito, exercício de 2007.
Acertos financeiros relativos ao VBC, exercício de 2007.
Emissão de Portarias: Insalubridade, Progressão de Docentes, Exoneração, Advertência e Alteração de Regime de Trabalho.
Emissão de relatórios mensais de frequência.
Emissão de relatórios para pagamento de adicional noturno e faltas.
Atualização da Ordem de Serviço sobre férias.
Elaboração e emissão do Mapa Anual de Férias.
Pagamento dos Atrasados relativos ao Auxílio Transporte (2001/2002).
Instrução e Concessão de:
Aposentadoria - 25.
Licença-Prêmio - 11.
Abono de Permanência - 31.
Auxílio Funeral - 18.



Averbação por Tempo de Serviço - 49.

Pensão Vitalícia - 18.

Isenção de Imposto de Renda - 06.

Registro no SISAC - 52 atos.

Visitas hospitalares e domiciliares a servidores.

Organização de 5 palestras do Espaço Pensando em sua Saúde.



PRÓ-REITORIA DE ADMINISTRAÇÃO

METAS			
DESCRIÇÃO	PREVISTAS	ALCANÇADAS	INFORMAR AS CAUSAS QUE INVIABILIZARAM O PLENO ATINGIMENTO DAS METAS PREVISTAS
Departamento de Recursos Humanos			
Por em prática o Plano de Desenvolvimento dos Servidores Técnicos-Administrativos.	1	0	Data de Aprovação no CONSUNI não possibilitou à implantação em 2007.
Capacitar servidores Técnicos-Administrativos.	115	26	Não houve procura por parte dos servidores devido ao curso ser realizado durante o horário de expediente.
Levar conhecimento sobre temas ligados à saúde através do Espaço Pensando em sua Saúde.	7	5	Greve dos servidores Técnicos-Administrativos de 28 de maio a 05 de setembro de 2007.
Promover Palestras para a comunidade universitária sobre saúde e prevenção.	250	503	Organização do evento e qualidade dos ministrantes.



CENTRO DE CIÊNCIAS BIOLÓGICAS E DA SAÚDE

ATIVIDADES REALIZADAS

Participação na elaboração do Curso de Doutorado de Neurologia na área de Concentração - Neurociências e que foi aprovado pelo CAPES, recebendo conceito 4.

Criação de grupo de trabalho para estabelecer prioridades em atender às solicitações de abertura de processo seletivo simplificado e concurso público.

Homologação do processo seletivo simplificado para Professor Substituto (Edital nº 3 de 02 de abril de 2007) nas áreas: Fisiologia, Atenção à Saúde do Adulto e do Idoso, Clínica Propedêutica e Semiologia Médica, Doenças Infecciosas e Parasitárias, Educação Nutricional, Anatomia Patológica e Dermatologia (01 vaga para cada área).

Homologação do processo seletivo simplificado para Professor Substituto (Edital nº 8 de 24 de agosto de 2007) nas áreas: Pediatria, Neurologia Infantil, Nutrição Clínica e Práticas Educativas na Promoção de Saúde em Enfermagem (01 vaga para cada área).



CENTRO DE CIÊNCIAS BIOLÓGICAS E DA SAÚDE

METAS			
DESCRIÇÃO	PREVISTAS	ALCANÇADAS	INFORMAR AS CAUSAS QUE INVIABILIZARAM O PLENO ATINGIMENTO DAS METAS PREVISTAS
Abertura de Concurso Público de Provas e Títulos.	18	0	Ausência de vagas.
Abertura de processo seletivo simplificado.	8	10	2 Concursos referentes a 2006
Criação de grupo de trabalho para definição de critérios para solicitação de abertura de concurso público e processo seletivo.	1	1	
Criação do Curso de Doutorado de Neurologia na área de concentração - Neurociências.	1	1	
Criação do Mestrado em Nutrição e Alimentos.	1	0	CAPES não autorizou.
Criação do Mestrado em Biologia.	1	0	CAPES não autorizou.
Criação do Laboratório de Mastozoologia (LAMAS).	1	1	
Criação do Laboratório de Ictiologia Neotropical.	1	1	
Criação do Departamento de Bioquímica.	1	0	Aguardando.
Criação do Departamento de Genética.	1	0	Aguardando.
Criação da sala de multi-meios em parceria com o Departamento de Matemática e Estatística do CCET.	1	1	
Obra no Laboratório de Física.	1	0	Aprovado pela Reitoria e ainda não executado pela PROAD.
Obra para alicação das peças geopaleontológicas.	1	0	
Abertura para habilitação em Livre-docência.	11	0	Aguardando aprovação dos Conselhos Superiores.
Criação de uma unidade da Decania do CCBS no campus Urca.	1	0	Ausência de espaço físico.



ESCOLA DE CIÊNCIAS BIOLÓGICAS

ATIVIDADES REALIZADAS

Implantação do Curso de Licenciatura em Ciências Biológicas (Horário Integral).
Implantação da Reformulação Curricular do Curso de Biomedicina.
Implantação da Reforma Curricular do Curso de Bacharelado em Ciências Biológicas.
Conclusão da 2ª turma do Curso de Especialização em Biologia Aquática.
Reformulação Curricular do Curso de Especialização em Biologia Aquática.
Implantação do Espaço Coleção Paleontológica da UNIRIO - Departamento de Ciências Naturais.
Criação do Centro de Capacitação em Ciências do Ambiente e Áreas Urbanas.
I Ciclo de Palestras do Pão de Açúcar do Departamento de Botânica.
Ciclo de Palestras Mensais sobre Aves em parceria com o Clube de Observadores de Aves do RJ.
II Jornada de Zoologia (18 a 20 de outubro de 2007) - Departamento de Zoologia.
V Semana de Biologia da UNIRIO (28 de maio a 1 de junho de 2007) - ECB e Diretório Chico Mendes.
Exposição Botânica na Semana Nacional de Ciência e Tecnologia (Pavilhão de São Cristóvão).
Campanha de Campo desenvolvida para Abrolhos do Curso de Licenciatura e Bacharelado em Ciências Biológicas.
Encaminhamento a CAPES de uma proposta de Programa de Pós-graduação (Mestrado).
Criação da Unidade de Estágio da Escola de Ciências Biológicas e Atribuições das Sub-comissões de Estágio.
Implantação da Sala de Multimídia (Sala 508) em parceria com o Departamento de Matemática e Estatística.
Reforma da Sala de Projeção da Escola de Ciências Biológicas (Sala 502).
8º Semearte - Um elo entre a Biologia e a Cultura (23 de novembro de 2008).
Participação no Programa de Apoio a Planos de Reestruturação e Expansão das Universidades Federais da UNIRIO (REUNI).
Atuação da Comissão de Matrícula com relação a isenção de disciplinas.
Atuação da Comissão de Matrícula com relação a trancamento de Disciplina.
Atuação da Comissão de Matrícula com relação a trancamento de Curso.
Atuação da Comissão de Matrícula com relação a prorrogação de prazo de trabalho de conclusão de curso.
Cerimônia de colação de grau dos alunos dos cursos de Biologia, Biomedicina e Complementação Pedagógica do 1º sem/2007.
Cerimônia de colação de grau dos alunos dos cursos de Biologia, Biomedicina e Complementação Pedagógica do 2º sem/2007.
Revalidação do Convênio com a Secretaria Estadual de Educação para o Curso de Licenciatura.
Celebração de Convênio com a Secretaria Municipal de Saúde para o Curso de Biomedicina.
Celebração de Convênio com o IML da Secretaria Estadual de Segurança.
Inscrição dos alunos do Curso de Biomedicina no ENADE 2007.
Alteração da denominação da unidade para Instituto de Biociências.
Implantação do Laboratório de Ictiologia Neotropical (LABIN) - Departamento de Ecologia e Recursos Marinhos.
Implantação do Laboratório de Mastozoologia (LAMAS) - Departamento de Zoologia.
Reforma do Laboratório de Estudos de Comunidades Paleozóicas (LECP) - UNIRIO - Departamento de Ciências Naturais.
Reforma do Laboratório de Culturas de Tecidos Vegetais (LCTV) - UNIRIO - Departamento de Botânica.
Reforma do Laboratório de Biologia e Taxonomia Algal (LABIOTAL) - FAPERJ (IVP) - Departamento de Botânica.
Reforma do Laboratório Integrado de Microscopia e Análise de Imagens (LIMAI) - UNIRIO.
Aquisição de 10 microscópios e 06 lupas para Laboratório de Aulas Práticas.
Elaboração do manual do aluno da Escola de Ciências Biológicas 2007.
Ciclo de Palestras em Anatomia Vegetal - Departamento de Botânica.
Dinamização do Herbário da ECB - Departamento de Botânica.
Participação na Semana Nacional de Ciência e Tecnologia.
Participação com apresentação de projeto junto ao plano de reestruturação e expansão da UNIRIO (REUNI).
Reestruturação do site da ECB.
Avaliação interna da ECB - Segmento discente.
Manutenção do Banco de Monografias da ECB.



ESCOLA DE CIÊNCIAS BIOLÓGICAS

METAS			
DESCRIÇÃO	PREVISTAS	ALCANÇADAS	INFORMAR AS CAUSAS QUE INVIABILIZARAM O PLENO ATINGIMENTO DAS METAS PREVISTAS
Criação do Laboratório de Ecossistemas Costeiros (LABECO).	1	1	Falta de agilização na reforma do laboratório de Física da ECB.
Criação do Laboratório de Ictiologia Neotropical (LABIN).	1	0	Falta de agilização na reforma do laboratório de Física da ECB.
Implantação do Programa de Pós-graduação em Ciências do Ambiente.	1	0	Enviado a CAPES e não obtenção do conceito 3 para implantação. O curso apresentado, todavia obteve conceito 2.
Aquisição de microscópios e lupas para laboratórios de aulas práticas.	35	16	A aquisição foi de apenas 1/3 da quantidade necessária. A justificativa passada à Direção foi o elevado valor do equipamento.
Aquisição de 02 datashows para aulas de graduação e pós-graduação em lato sensu.	2	2	
Reformulação do currículo do curso de Pós-graduação em lato sensu em Biologia Aquática.	1	1	
Reforma da sala de projeção da ECB.	0	1	
Reforma do Laboratório Integrado de Microscopia e Análise de Imagens.	1	1	
Aquisição de retrojetores para aulas de graduação.	2	0	Falta de recursos financeiros da universidade.
Implantação do Curso de Licenciatura em Ciências Biológicas.	1	0	
Alteração da denominação do Curso de Bacharelado Ciências Biológicas - Modalidade Médica para Biomedicina.	1	1	
Reforma curricular do Curso de Biomedicina.	1	1	
Reforma curricular do Curso de Bacharelado em Ciências Biológicas.	1	1	
V Semana de Biologia.	1	1	
II Jornada de Zoologia.	1	1	
8º Semearte.	1	1	
Implantação da Sala de Múltiplos Meios.	0	1	
Implantação do Laboratório de Mastozoologia (LAMAS).	1	0	Falta a construção de uma bancada úmida e a colocação de divisórias.
Implantação do Espaço Coleção Paleontológica da UNIRIO.	1	1	
Elaboração do manual do aluno 2007.	85	85	
Aquisição de 03 câmaras de germinação.	3	3	Doação UFRJ.
Aquisição de 01 fluxo laminar.	0	1	Doação UFRJ.
Reestruturação do site da ECB.	1	1	
Dinamização do Herbário da ECB.	1	1	
Alteração da denominação da Unidade ECB para Instituto de Biociências (IBIO).	1	0	Aprovado em colegiado de escola e conselho de CCBS. Falta apreciação do CONSEPE.
Implantação do Centro de Capacitação em Meio Ambiente e Urbanismo.	1	0	Aprovado no Colegiado de Escola. Falta apreciação do Conselho do CCBS e CONSEPE.
Ampliação da rede de telefonia da ECB.	24	24	
Ampliação dos pontos de internet na ECB.	20	0	Não disponibilidade de recursos financeiros da universidade.
Aquisição de bancos para laboratórios de aulas.	35	0	Não disponibilidade de recursos financeiros da universidade.
Ampliação do quadro efetivo de docentes.	5	0	Falta de vagas na universidade. A escola teve redução deste quadro com a perda de 1 vaga.
Ampliação do quadro de docentes substitutos.	2	0	Falta de vagas na universidade. A escola teve redução deste quadro com a perda de 1 vaga.
Espaço para o Centro de Capacitação em Meio Ambiente e Urbanismo.	1	1	
Criação do Curso de Ciências Ambientais na UNIRIO.	0	1	
Participação da Semana de Ciência e Tecnologia.	1	1	
Criação da Unidade de Estágio da ECB.	1	1	



ESCOLA DE ENFERMAGEM ALFREDO PINTO

ATIVIDADES REALIZADAS

Atividades administrativas da Direção junto à Secretaria Escolar para controle e avaliação dos procedimentos e ações acadêmicas, junto aos Departamentos de Enfermagem da EEAP, e junto às instâncias superiores da UNIRIO.

Organização e participação em eventos:

Maio - Comemoração da Semana da Enfermagem; IV Encontro Internacional do Grupo Tordesillas de Enfermagem;

Junho - Participação da Semana Científica da UNIRIO;

Setembro - Eventos para Comemoração dos 117 anos da EEAP/UNIRIO;

Outubro/2007 - I Encontro das Escolas de Enfermagem das Universidades Brasileiras que compõem o Grupo Tordesillas; Participação do VIII Encontro Internacional dos Reitores das Universidades que compõem o Grupo Tordesillas; Convênio em parceria MS/UNIRIO/UFF para adesão da UFF no Curso de Pós-Graduação em Nível de Especialização sob a forma de treinamento em Serviço para Enfermeiros nos moldes de Residência; Participação UNIRIO/UFF/UFRJ no programa de Atenção ao Adulto e ao Idoso. Organização do Curso de Gestão de Ambiente Hospitalar em parceria com o Consórcio Brasileiro de Acreditação - aguardando aprovação no CONSEPE. Revisão da Matriz Curricular do Projeto Pedagógico da Escola de Enfermagem Alfredo Pinto/UNIRIO, conforme proposta elaborada pela PROGRAD. Constituição de Comissão Local, conforme previsto na proposta da PROGRAD, de docentes e discentes da EEAP. Elaboração de cronograma de atividades que foram realizadas de acordo com relatado a seguir:

Em 04/06/2007 - Apresentação da Proposta da PROGRAD para reformulação curricular das Escolas do CCBS; Discussão acerca dos eixos e perfil do aluno do Projeto Pedagógico EEAP/UNIRIO vigente, onde se concluiu pela permanência dos mesmos, uma vez que contempla o objetivo da EEAP. Foi sugerido estudo para ajustes na grade curricular e acrescentar carga horária para as ações complementares, conforme legislação vigente. Ficou prevista carga horária de 5% para as ações complementares, conforme resolução UNIRIO n° 2628 de setembro de 2005.

Em 26/06/2007 - Apresentação e leitura do parecer CNE/CES n° 8/2007, entregue pela professora Dayse Hora na última reunião da comissão geral. Após discussão, foi abordada a Resolução n° 03 de novembro de 2001, sobre as Diretrizes Curriculares Nacionais para o curso de graduação em Enfermagem, cujo Projeto Pedagógico da EEAP foi pautado.

Em 02/07/2007 - Após discussão sobre a dinâmica a ser utilizada para os procedimentos de avaliação da grade curricular existente, foi elaborada uma agenda com distribuição das disciplinas por área temática para apreciação e sugestões de ajustes.

Em 10/08/2007 - Os relatores de cada área temática fizeram a exposição dos produtos destas, apreciado por professores e alunos presentes. Ao final da Reunião, foram agendados os próximos encontros com os devidos assuntos a serem discutidos.

Em 23/08/2007 - Revisão das disciplinas de estágio curricular supervisionado e redistribuição de carga horário no oitavo e nono períodos.

Em 31/08/2007 - Discussão das idéias e propostas derivadas das etapas anteriores de discussão da reforma curricular: Reuniões nos Departamentos de ensino e Reuniões das áreas temáticas. Foram relatadas as reformas propostas, pontuais a determinadas disciplinas em cada área temática. Sugerida data para discussão das disciplinas optativas e eletivas.

Em 13/09/2007 - Reunião com a presença de professores do Instituto Biomédico, professores da EEAP e a Diretora do DDRA/UNIRIO para apreciação das disciplinas Biológicas e Sociais no que se referem as cargas horárias e aos créditos teóricos e práticos. Foi solicitado aos professores do IB atualização dos programas das disciplinas. A professora Marli, disciplina Biofísica, sugeriu a reinclusão da disciplina no Projeto Pedagógico de Enfermagem. Os professores presentes consideraram viável a sugestão e solicitaram que fosse encaminhado o programa atualizado da disciplina para apreciação e decisão do Colegiado de Curso da EEAP.

Em 14/09/2007 - Apresentação por cada Departamento de Enfermagem das disciplinas Optativas e Eletivas a serem oferecidas, conforme as alterações propostas.

Em 11/10/2007 - Apreciação do perfil e marcos do Projeto Pedagógico vigente da EEAP, considerado aprovado. Revisão ao final dos trabalhos para os ajustes das ementas das disciplinas que foram alteradas. A proposta da Professora Marli, sobre a inclusão da disciplina de Biofísica, foi aprovada considerando o programa apresentado e analisado pelos professores afins. A Grade curricular apresentada, após discussões realizadas a cada etapa proposta, foi aprovada em reunião do Colegiado de Curso realizada nesta data. Pendentes as avaliações das ementas das disciplinas optativas a serem incluídas e das disciplinas obrigatórias a serem alteradas, para conclusão e aprovação final do Projeto Pedagógico da EEAP/UNIRIO, para o segundo semestre letivo de 2008. Realização de controle, manutenção e avaliação da área física do prédio da EEAP. Foram solicitadas obras e reparos das áreas onde foram observadas necessidades de manutenção. Solicitação de aquisição de mobiliário e equipamentos para as salas de aulas.



ESCOLA DE ENFERMAGEM ALFREDO PINTO

METAS			
DESCRIÇÃO	PREVISTAS	ALCANÇADAS	INFORMAR AS CAUSAS QUE INVIABILIZARAM O PLENO ATINGIMENTO DAS METAS PREVISTAS
Controle Acadêmico e atendimento dos alunos em relação aos Históricos Escolares.	519	519	Controle por aluno.
Controle Acadêmico para Processo de Jubilamento para acerto de vagas.	26	26	
Reuniões para Revisão da Matriz Curricular.	19	18	Falta realizar a última Reunião para avaliação e aprovação das ementas das disciplinas optativas a serem incluídas, e das disciplinas obrigatórias a serem alteradas.
Reuniões para integração entre os professores da EEAP-IB.	2	2	
Reuniões e preparação de documentação de alunos para Avaliação do ENADE	5	5	
Reuniões para estabelecimento de Convênio de Cooperação Técnica MS/UNIRIO/UFF para adesão da UFF no Curso de Pós-Graduação em Nível de Especialização sob a forma de treinamento em Serviço para Enfermeiros nos moldes de Residência.	7	7	
Reuniões de participação UNIRIO/UFF/UFRJ no programa de Atenção ao Adulto e ao Idoso.	4	4	
Reuniões para Organização do Curso de Gestão de Ambiente Hospitalar em parceria com o Consórcio Brasileiro de Acreditação.	6	5	Assinado o Convênio entre a UNIRIO/CBA, e aguardando aprovação do Programa no CONSEPE.
Reuniões para estabelecimento de Convênio de Cooperação Técnica UNIRIO/EEAP/Escola Politécnica de Coimbra - Portugal.	2	1	Aguardando Reforma universitária em Portugal, para inclusão da Escola de Enfermagem na Universidade de Coimbra, e conseqüentemente, participar do Grupo Tordesillas.
Trabalhos de investigação conjunta entre professores da EEAP/Valladolid.	1	1	Trabalhos em andamento.
Trabalhos de investigação conjunta entre professores da EEAP/Navarra.	4	4	Trabalhos em andamento.
Realização de Curso de Preceptorial para os Enfermeiros Preceptores do Curso de Especialização Residência em Enfermagem	2	2	
Troca de móveis (mesas) na Secretaria Escolar, Secretaria da Residência (mesa) portaria principal (mesa) do prédio da EEAP e nos corredores (bebedouros).	8	8	03 mesas e 05 bebedouros
Renovação e complementação dos móveis e utensílios das salas de aulas, incluindo refrigeração das mesmas e colocação de cortinas/insulfilm; Aquisição de computadores para organização de um laboratório de informática para uso dos discentes; troca das portas da copa da EEAP (2º andar) e das saletas entre os andares (utilizados pelas serventes); revisão da iluminação do prédio.	76	0	Aguardando respostas da PROAD (50 carteiras, 05 mesas para professores, 05 cadeiras para professores, 05 computadores, cortinas para 05 salas de aulas e salas da Secretaria Escolar, 05 portas, 01 revisão de toda iluminação/luminárias da Escola)
Obras de reparo nos banheiros masculinos no 2º, 3º e 4º andar da EEAP.	3	0	Aguardando respostas da PROAD.
Obras de reparo nas esquadrias das janelas das salas de aulas.	5	0	Aguardando respostas da PROAD.
Revisão de equipamento de controle de incêndio.	1	0	Aguardando respostas da PROAD.
Troca de toda a fiação da rede elétrica da EEAP.	1	1	



ESCOLA DE MEDICINA E CIRURGIA

ATIVIDADES REALIZADAS

Expansão com democratização.

Realização de reuniões locais para a reforma curricular do Curso de Graduação em Medicina, bem como reuniões para a reforma curricular dos cursos de graduação do Centro de Ciências Biológicas e da Saúde, sob a supervisão da Pró-Reitoria de Graduação. Decisão de, primeiramente, proceder-se à aprovação da mudança do currículo da Escola de Medicina e Cirurgia iniciada em 1998 e finalizada em 1999, cuja parte da mesma fora aprovada somente *ad referendum*, a fim de que o processo seja submetido ao Colegiado da EMC em sessão extraordinária para, seguindo os trâmites regulares, obtenha a aprovação no CONSEPE. A reforma propriamente dita vem sendo discutida com vistas à aprovação no primeiro semestre de 2008.



ESCOLA DE MEDICINA E CIRURGIA

METAS			
DESCRIÇÃO	PREVISTAS	ALCANÇADAS	INFORMAR AS CAUSAS QUE INVIABILIZARAM O PLENO ATINGIMENTO DAS METAS PREVISTAS
Expansão com democratização.	0	0	Os resultados sobre o aprendizado teórico-prático, habilidades e competências adquiridas dos bolsistas (bolsa de permanência) estão sendo avaliados sob a coordenação dos professores. Participação efetiva dos alunos e professores nas discussões sobre a reforma curricular do Curso de Graduação em Medicina.
Reforma Curricular do Curso de Graduação em Medicina. Aprovação da mudança do currículo da Escola de Medicina e Cirurgia iniciada em 1998 e finalizada em 1999.	01 reforma curricular	0	Ainda não foi submetida à aprovação do Colegiado da EMC para posterior aprovação pelo CONSEPE, pois houve mudança na Direção da Escola, o que modificou um pouco a frequência das reuniões locais, bem como alguma dificuldade na obtenção de quorum para a aprovação da matéria.



ESCOLA DE NUTRIÇÃO

ATIVIDADES REALIZADAS

A Escola de Nutrição/CCBS realizou suas atividades através de seus departamentos (DNA, DNF, DNSP e DTA), que serão descritas nesse relatório. Além das atividades dos departamentos a direção da Escola também estabeleceu algumas metas e atividades aprovadas pelo Colegiado do Curso de Nutrição que são: Atualização do Projeto Pedagógico; Reforma Curricular (Implantação de Nova Matriz Curricular); Reforma dos Laboratórios Dietético I e II; Aquisição de equipamentos de audiovisual para a Escola de Nutrição; Continuidade do Curso de Extensão: Tecnologia em Gastronomia; Criação do Mestrado em Nutrição; Projeto de Extensão da Escola de Nutrição / Arquivo Central: Organização do acervo documental da Escola de Nutrição da Universidade Federal do Estado do Rio de Janeiro - UNIRIO 1943 - 2006.

A Escola de Nutrição no ano 2007 participou através de seus 4 (quatro) Departamentos (DNA, DNF, DNSP e DTA) de:

Projeto de Pesquisas:

Departamento de Tecnologia de Alimentos (DTA)

Projeto Concluído = 1

Avaliação do estado de conservação e da qualidade físico-química de salgadinhos tipo snacks e carnes bovinas e de aves. Professora Responsável Edira Gonçalves;

Projeto em andamento = 9;

Avaliação da biodisponibilidade de cobre, ferro e zinco em ervas medicinais através da especificação química pelo método de extração seletiva. Prof^a Responsável Edira Gonçalves;

Avaliação da finalidade de alimentos industrializados segundo os teores de sódio e rotulagem nutricional. Prof^a responsável Edira Gonçalves;

Desenvolvimento de produtos panificáveis a base de cascas, sementes e farinha de frutas suprimindo a suplementação de fibras e dos metais cálcio, ferro e zinco. Prof^a Responsável Edira Gonçalves;

Avaliação da composição centesimal e perfil de minerais de caldos purínicos e apurínicos utilizados em dietoterapia. Prof^a Responsável Marcia Feijó;

Determinação da composição centesimal e especiação de elementos traço de que firados obtidos após diferentes tempos de fermentação em diferentes substratos após fermentação (projeto interdepartamental DTA e DNF). Prof^a Responsáveis Marcia Feijó e Simone Marques;

Prazos de validade e formas de conservação dos diferentes grupos de produtos alimentares comercializados no Rio de Janeiro. Prof^a responsável Rinaldini Tancredi;

Controle de qualidade higiênico-sanitário de gêneros alimentícios comercializados no Rio de Janeiro. Prof^a Responsável Rinaldini Tancredi;

Desenvolvimento de novos produtos alimentícios formulados com soja. Prof^a Responsável Marisa Cardoso;

Estudo de efeitos do processo tecnológico sobre componentes de frutas e hortaliças. Prof^a Marisa Cardoso. Obs: Esses projetos (concluídos e em andamento) geraram publicações, apresentações em eventos, seminários, congressos e jornada científica da UNIRIO.

Trabalhos Publicados não ligados diretamente aos projetos de Pesquisa em andamento

Avaliação da interação medicamentosa e alimentos alendronato de sódio por meio de análise quantitativa do consumo deste medicamento. Prof^a Responsável Edira Gonçalves;

Avaliação da utilização de embalagem em atmosfera modificada sobre a conservação de sardinhas. Prof^a Responsável Edira Gonçalves;

Bebidas energéticas e isotônicas, por que são consumidas. Prof^a Responsável Edira Gonçalves;

Determinação de cafeína e avaliação da rotulagem nutricional de bebidas energéticas e açaí. Prof^a Responsável Edira Gonçalves;

Evaluations of Defferent Extrcetants for copper manganese and zinc in medicinal plants. Prof^a Responsável Edira Gonçalves;

Teores de cobre em extratos de carne in natura e processada. Prof^a Responsável Edira Gonçalves;

A prevenção da osteoporose é considerada na alimentação diária por grupo de risco. Prof^a Responsável Edira Gonçalves;

Avaliação alimentar e uso de suplementos por praticantes de atividades físicas. Prof^a Responsável Edira Gonçalves;



Avaliação do consumo e análise da rotulagem nutricional de alimentos com alto teor de ácidos graxos trans. Prof^a Responsável Edira Gonçalves;
Desenvolvimento de metodologia para determinação de cafeína para matrizes com alto teor de gordura por CLAEUU-DAV. Prof^a Responsável Edira Gonçalves;
Estudo para implantação para sistema de controle de qualidade da carne bovina em uma UAN. Prof^a Responsável Edira Gonçalves;
Fraudes por sulfito de sódio (SO₂) em carnes bovinas comercializadas na cidade do Rio de Janeiro. Prof^a Responsável Rinaldini Tancredi;
Rotulagem de queijos fracionados em supermercados: avaliação das informações obrigatórias. Prof^a Responsável Rinaldini Tancredi;
Direito e saúde: a discricionanidade nas ações fiscais da vigilância sanitária de alimentos. Prof^a Responsável Rinaldini Tancredi;
Controle de qualidade de hambúrguês: aspecto sobre rotulagem e prazos de validade. Prof^a Responsável Rinaldini Tancredi;
Pescados resfriados e congelados expostos à venda: aspectos sobre condições higiênico-sanitárias e rotulagem. Prof^a Responsável Rinaldini Tancredi;
Temperatura e condições higiênico-sanitárias de carnes em supermercados de São João de Meriti - RJ. Prof^a Responsável Rinaldini Tancredi;
Avaliação da rotulagem de carnes embaladas expostas à venda no Rio de Janeiro. Prof^a Responsável Rinaldini Tancredi;
Análise sensorial de queijo - alimento funcional em diferentes amostras (queijo de leite integral, queijo de leite integral saborizado com morango e queijo de extrato solúvel de soja) fermentados por 24 horas. Prof^a Responsável Rinaldini Tancredi;
Composição centesimal e perfil de minerais da carne de avestruz. Prof^a Responsável Marcia Barreto.

Trabalhos com aceite de publicação

Avaliação do fluxograma e metodologia empregadas no 1º abate de avestruz oficial do Estado do Rio de Janeiro. Prof^a Responsável Marcia Barreto;
Determinação dos elementos traço ferro, zinco e cobre em fórmulas infantis para lactentes em leite em pó e alimentos infantis: análise comparativa com rotulagem. Prof^a Responsável Marcia Barreto.

Participação em Evento Científico

III Congresso Latino Americano e IX Congresso Brasileiro de Higiene de Alimentos e I Encontro Nacional do Sistema Brasileiro de Inspeção de Produtos de Origem Animal - Apresentados 13 trabalhos;
7º Simpósio Latino Americano de Ciência de Alimentos - Apresentados 6 trabalhos;
IX Seminário Nutrição em Saúde Coletiva: Tendências e Desafios - Apresentados 2 trabalhos;
V Seminário de Alimentação das Forças Armadas e II Congresso Nacional de Saúde Pública Veterinária - Apresentados 3 Trabalhos;
VII Conferência Sul Americana de Medicina Veterinária - Apresentados 2 trabalhos;
XXX Semana Acadêmica Américo Braga - Apresentado 1 trabalho;
6ª Jornada de Iniciação Científica da UNIRIO - Apresentados 4 trabalhos;

Participação em Banca Examinadora

TCC/EM

Prof^a Edira Castelo Branco de Andrade Gonçalves = 07

Prof^o Orlando M.G. Moraes = 05

Prof^a Marcia Barreto da Silva Feijo = 03

Outra Bancas:

Prof^a Marcia Barreto da Silva Feijo = 02

Prof^a Rinaldini Coralini Philipo Tancredi = 02

Prof^o Orlando M.G. Moraes = 01



Palestrantes em Eventos

Profª Edira Castelo Branco de Andrade Gonçalves - palestra: O Alimento e o Ciclo da Vida (IX colóquio de Nutrição UBM);

Profª Rinaldini Coralini Philipo Tancredi - palestra: Boas Práticas de Fabricação e Manipulação no Comércio Varejista de Alimentos no Município do Rio de Janeiro (II Congresso Nacional de Saúde Pública Veterinária);

Profª Marcia Barreto da Silva Feijo - palestra: Aspectos Nutricionais e Gastronômicos da Carne de Avestruz (*Struthio Camellus*) - (Curso de Extensão Tecnológico em Gastronomia da EN/CCBS/UNIRIO).

Orientação Acadêmica:

Profª Rinaldini Coralini Philipo Tancred = 09;

Profº Orlando M.G. Moraes = 01;

Profª Marcia Barreto da Silva Feijo = 15;

Projetos de Monitoria Aprovados:

Profª Edira Castelo Branco de Andrade Gonçalves = 01;

Profª Marcia Barreto da Silva Feijo = 01.

Extensão Universitária

Profª Dr. Marisa Helena Cardoso = 03 projetos

Profª Maria Aparecida Campos = 01 (Curso de Tecnologia em Gastronomia oferecido em módulos: Básico = 4 turmas / Avançado = 2 turmas / Máster = 1 turma / Master Patisserie = 2 turmas - média de alunos: 200 básico / 80 avançado / 40 máster e 40 master patisserie. Colaboração da Profª Rosa Maria de Sá Alves - DNA.

Profª Rinaldini Coralini Philipo Tancred = 01 projeto = 01 curso (manipuladores de alimentos).

Outras Atividades

Profª Rinaldini Coralini Philipo Tancred - Presidente da Comissão de fiscalização das cantinas da UNIRIO, Membro efetivo da Comissão Científica do Colégio Brasileiro de Medicina Veterinária Higiene de Alimentos, Membro do Comitê de Pesquisa da UNIRIO.

Profº Orlando M.G. Moraes - Membro do Comitê de Pesquisa da UNIRIO.

Profª Edira Castelo Branco de Andrade Gonçalves - Membro da Comissão de Acompanhamento da Secretaria Discente da Escola de Nutrição.

Profª Dr. Marisa Helena Cardoso - Membro da Comissão de Acompanhamento de Atividades Complementares da Escola de Nutrição.

Disciplinas Oferecidas pelo DTA

Química Analítica, Tecnologia de Alimentos, Bromatologia, Composição de Alimentos, Higiene e Conservação de Alimentos, Estágio Supervisionado de Controle de Qualidade e Estágio Complementar de Controle de Qualidade.

Departamento de Nutrição Fundamental (DNF)

Projeto de Pesquisa

Alterações no estado nutricional de idosos em um hospital universitário do Rio de Janeiro, um estudo prospectivo. Profº Responsável Marcelo Castanheira;

Fatores associados ao excesso de peso em populações de baixa renda: característica da transcrição nutricional em uma corte infantil. Profº Responsável Marcelo Castanheira;

Avaliação da composição cetesimal e minerais de caldos utilizados em dietoterapia (projeto inter-departamental - DTA e DNF). Profª Responsáveis Simone da Silveira V.B.A. Marques e Marcia Feijó.

Participação em Eventos Científicos:

Escola aberta: um espaço para o diagnóstico e prevenção da saúde em uma Escola Municipal de Rio das Ostras - RJ. Profº Responsável Marcelo Castanheira;

Coleta de dados antropométricos e dietéticos de escolares em Rio das Ostras. Profº Responsável Marcelo Castanheira;

Participação em Bancas Examinadoras de Monografia/Trabalhos de conclusão de Curso da Escola de Nutrição:

Através de orientações (10 trabalhos) nos períodos de 1º e 2º semestre/2007, os professores do departamento participaram de 24 bancas examinadoras.



Projetos de Monitoria:

O Departamento possui um projeto de monitoria aprovado (Prof^o Marcelo Castanheira), porém possuem monitores voluntários totalizando 15 monitores.

Extensão Universitária

O departamento realizou 3 cursos de extensão e através de projetos que visam o atendimento a comunidade foram realizadas 44 orientações.

Disciplinas oferecidas pelo DNF: Técnica Dietética, Nutrição Normal, Metodologia da Pesquisa Científica, Fisiologia da Nutrição, Nutrição e Condicionamento Físico, Metodologia da Pesquisa em Saúde, Estudo Experimental dos Alimentos e Fundamento e Evolução da Nutrição que conta com a colaboração do DNA através da professora Mônica Valle de Carvalho.

Capacitação Docente:

O Departamento de Nutrição Fundamental através de sua meta de capacitação docente, está capacitando a Docente Simone Silveira Van Boekel Alexandre Marques, cursando Doutorado na Escola de Química da UFRJ no curso/doutorado em Tecnologia de Processos Químicos e Bioquímicos.

Departamento de Nutrição Aplicada (DNA)

Projeto de Pesquisa:

Avaliação e tratamento nutricional de adolescentes com sobre peso, obesidade e síndrome metabólica. Prof^a Responsável Valéria C. Soares Furtado;

Avaliação dos efeitos de substâncias Naturais e Sintéticas sobre a Saúde dos funcionários da UNIRIO. Prof^a Responsável Fernanda Jurema Medeiros.

Trabalhos Publicados:

Livro - 2^a edição: BANCO DE DADOS PARA ELABORAÇÃO DE CARDÁPIOS - REVISADA E AMPLIADA. ISBN: 85 - 906549-0-7.

Participação em Banca Examinadora:

TCC/EN

Os Professores do Departamento participaram durante os dois períodos de 8 bancadas.

Prof^a Ana Maria M.M. Wandeli = 05

Prof^a Rosa Maria de Sá Alves = 02

Prof^a Gloria Regina M. Silveira = 01

Prof^a Valéria Cristina Furtado = 02

Prof^a Elka do Couto C. Carvalho = 01

Prof^a Maria Inês Barreto Silva = 01

Prof^a Fernanda Jurema Medeiros = 01

Participação em Eventos Científicos:

Apresentação de 8 trabalhos

Palestras em Eventos:

Prof^a Ana Maria M.M. Wandeli

Nutrição: Teoria e "Praxis" - Escola Superior de Guerra/ Ministério da Defesa.

Novo enfoque para Planejamento Alimentar

Orientações Acadêmicas:

Prof^a Rosa Maria de Sá Alves = 02

Prof^a Ana Maria M.M. Wandeli = 07

Prof^a Elka do Couto C. Carvalho = 01



Projetos de Monitoria Aprovado:

Profª Rosa Maria de Sá Alves = 01

obs: Profª Ana Maria M.M. Wandeli monitores voluntários = 05

Extensão Universitária:

Profª Valéria Cristina Furtado = 01 (1 projeto)

Profª Fernanda Jurema Medeiros = 01 (1 projeto)

Profª Gloria Regina M. Silveira = 01 (1 projeto)

Profª Rosa Maria de Sá Alves = 01 (1 projeto como colaboradora do projeto/course de extensão Tecnologia em Gastronomia, responsável pela coordenação acadêmica)

Outras Atividades:

Profª Ana Maria M.M. Wandeli

Membro da comissão de cantinas da UNIRIO, membro titular da Academia Brasileira de Administração Hospitalar, membro da ANERJ (Associação de Nutrição do Estado do Rio de Janeiro).

Profª Rosa Maria de Sá Alves

Membro do Grupo Executivo de Nutrição (GEN), membro da ANERJ (Associação de Nutrição do Estado do Rio de Janeiro), membro Titular da Academia Brasileira de Administração Hospitalar, membro das Comissões de Avaliação da Reforma Curricular da EN (comissão de acompanhamento discente da EN e comissão de atividades complementares da EN).

Profª Fernanda Jurema Medeiros

Membro do Comitê de Ética em Pesquisa

Profª Lucia Marques Vianna

Pesquisadora e orientadora do CNPq, Decana do CCBS.

Comissão Examinadora de Concurso de Títulos:

Efetivos: Profª Gloria Regina M. Silveira, Profª Lucia Marques Vianna, Profª Valéria Cristina Furtado

Suplentes: Profª Ana Maria M.M. Wandeli, Profª Rosa Maria de Sá Alves, Profª Maria Ines Barreto Silva

Capacitação Docente:

O DNA através de sua meta de capacitação docente está capacitando a docente: Gloria Regina M. da Silveira que está cursando o doutorado em saúde coletiva no Instituto de Medicina Social da UERJ - previsão de conclusão para o 1º semestre de 2008

Disciplinas Oferecidas :

Administração Geral Aplicada à Nutrição, Administração de Serviços de Nutrição, Patologia da Nutrição e Dietoterapia, Técnica de Cerimonial e Serviços Especiais, Nutrição Clínica, Fisiopatologia e Dietoterapia Infantil, Custos em Serviços de Nutrição, Deontologia, Estágio Supervisionado em Nutrição Clínica e Estágio Complementar em Nutrição Clínica.

Departamento de Nutrição em Saúde Pública

Projeto de Pesquisa (em andamento)

O Departamento de Nutrição em Saúde Pública trabalhou nesse período (2007) com três projetos de pesquisa, estando os projetos na responsabilidade de 03 docentes: Profª Lucia Rodrigues, Profª Leila Leão e Profª Maria Lucia T. Polonio.

Trabalhos Publicados:

Profª Leila Leão - 10 (congresso nacional) e 02 (congresso internacional)

Profª Lucia Rodrigues - 09 (congresso nacional) e 02 (congresso internacional)

Trabalho com aceite de Publicação:

Profª Leila Leão - 1 (artigo) + 1 (capítulo livro revisado)

Profª Lucia Rodrigues - 1 (capítulo de livro)

Profª Elaine Marly M.D' Avila - 1 (revista Nutrição Brasil) Perfil alimentar e estilo de vida de idoso atendidos em unidades básicas de saúde.



Participação em Eventos Científicos:

Profª Maria Lucia T. Polonio = 03, Profª Sandra Goulart Magalhães = 03, Profª Zelinda Andrade Santos = 06, Profª Lucia Rodrigues = 09, Profª Leila Leão = 10 e Profª Renata Santos Pereira = 04.

Participação em Banca Examinadora:

TCC/EN - Profª Maria Lucia T. Polonio = 08, Profª Sandra Goulart Magalhães = 02, Profª Zelinda Andrade Santos = 02, Profª Lucia Rodrigues = 08, Profª Leila Leão = 07, Profª Renata Santos Pereira = 03 e Profª Elaine Marly M.D' Avila = 09.

Outras Bancas

Pós Graduação - Profª Lucia Rodrigues = 01, Profª Leila Leão = 02, Profª Renata Santos Pereira = 01 e Profª Elaine Marly M. D'Avila = 01.

Seleção simplificada do Professor Substituto - Profª Elaine Marly M. D'Avila = 01

Banca Avaliação Funcional Docente - Profª Elaine Marly M. D'Avila = 01

Palestrantes em Eventos

Profª Elaine Marly M. D'Avila = 01 (Palestra: A Possível Efetividade das Ações Educativas do Nutricionista na Unidade Básica da Saúde).

Profª Renata Santos Pereira = 03 (Impacto da Restrição Calórica na Perda de Massa Corporal em Dietas de Emagrecimento; Evolução do Estado Nutricional de Pacientes Sobre Cuidados Intensivos em Terapia Nutricional; Perfil Nutricional e Clínico de Paciente em Centro de Terapia Intensiva).

Orientação Acadêmica

Profª Leila Leão: 06 - TCC/EN e 02 - Pós Graduação

Profª Lucia Rodrigues: 06 - TCC/EN e 03 - Pós Graduação

Profª Maria Lucia T. Polonio: 07 - TCC/EN

Profª Elaine Marly M. D'Avila: 04 - TCC/EM e 01 - Bolsista

Profª Zelinda Andrade Santos: 04 - Bolsista extensão e 11 - Voluntário extensão

Projeto de Monitoria Aprovado

Nenhum.

Projeto de Monitoria/Voluntário - Profª Maria Lucia T. Polonio = 02.

Extensão Universitária

Projeto de extensão da Escola de Nutrição / Arquivo Central: Organização do Acervo de Documentos da Escola de Nutrição da Universidade Federal do Estado do Rio de Janeiro - UNIRIO 1943 - 2006 - Profª Coordenador Sandra Goulart Magalhães.

Projeto de Extensão / Fábrica de Cuidados - Profª Responsável Maria Lucia Teixeira Polonio.

Projeto Rio das Ostras: Avaliação Nutricional Pré-escolar e escolares do Município do Rio das Ostras Profª Colaboradora Elaine Marly M. D'Avila.

Projeto Formas de Nutrir / 3ª Idade - Profª Zelinda Andrade Santos.

Disciplina Oferecidas pelo DNSP

Metodologia da Pesquisa em Saúde Pública, Educação Nutricional, Nutrição em Saúde Pública, Administração em Saúde Pública, Avaliação Nutricional, Nutrição Materno-Infantil, Estágio Supervisionado em Alimentação Institucional, Estágio Supervisionado de Nutrição Social, Estágio Complementar em Alimentação Institucional e Estágio Complementar em Nutrição Social.

Outras Atividades

Profª Lucia Rodrigues - Coordenadora do Curso Lato Sensu Nutrição Clínica e Pediátrica.

Profª Elaine Marly M.D' Ávila - Membro da Comissão de Matrícula e Membro da Comissão de Reforma Curricular .

Profª Renata Santos Pereira - Professora convidada da disciplina Avaliação Nutricional do DNSP/EM.



Capacitação Docente

O Departamento de Nutrição em Saúde Pública através de sua meta de capacitação docente está capacitando 3 docentes: Professora Lucia Rodrigues cursando Doutorado: Saúde Pública e Meio Ambiente, a Professora Leila Leão cursando Doutorado: Saúde Pública e Meio Ambiente na ENSP/FIOCRUZ e a Professora Maria Lucia Teixeira Polonio cursando Doutorado Saúde Pública e Meio Ambiente na ENSP/FIOCRUZ.

Publicação de capítulo de Livro:

Profª Maria Lucia T. Polonio = 01

Profª Leila Leão = 01

Entrevista em Meio de Comunicação:

Profª Lucia Rodrigues = 03



ESCOLA DE NUTRIÇÃO

METAS			
DESCRIÇÃO	PREVISTAS	ALCANÇADAS	INFORMAR AS CAUSAS QUE INVIABILIZARAM O PLENO ATINGIMENTO DAS METAS PREVISTAS
Atualização do Projeto Pedagógico. Obs.: O novo currículo será implantando no 2º semestre de 2008. A previsão é abril de 2008.	Atualizar em 2007 para implantar em 2008	Atualização em andamento	
Reforma curricular estudo da matriz curricular vigente/implantação de nova matriz. Obs.: A reforma está em andamento. Será enviada ao CONSEPE em abril de 2008. A previsão de implantação é abril de 2008.	Promover reforma	Reforma em andamento	
Reforma dos Laboratórios Dietéticos I e II.	2º semestre de 2007	0	Somente realizamos a reforma da rede de exaustão dos (2) Laboratórios. As demais reformas serão programadas para 2008 em etapas a serem definidas pela Escola de Nutrição.
Aquisição de equipamentos do áudio visual para a Escola de Nutrição (graduação, pós-graduação e extensão).	1º semestre de 2007	Equipamentos adquiridos	A Escola de Nutrição conseguiu equipar a unidade com data-shows, vídeo-cassete e DVD.
Continuidade do Curso de Extensão Profissionalizante: Tecnologia em Gastronomia.	4 módulos	4 módulos	Durante o ano de 2007 foram oferecidas 4 turmas de módulo básico, 2 turmas de módulo avançado, 1 turma de master e 2 turmas de master pastisserie. Não podemos ampliar o curso por falta de laboratório para aulas práticas. Como não temos Laboratório suficiente as atividades de WORKSHOP abrangendo áreas de interesse dos alunos que seriam oferecidas aos sábados duas vezes/mês.
Criação do Mestrado em Nutrição.	1	0	A Capes considerou nossa proposta válida entretanto para que haja maior comprometimento da Universidade dos grupos de pesquisa envolvidos, maior número de publicações por parte dos docentes que constituirão o quadro permanente do programa. Estamos agendando reuniões para corrigir ou refazer a proposta.
Projeto de Extensão da Escola de Nutrição e Arquivo Central: Organização do acervo documental da Universidade Federal do Estado do Rio de Janeiro - UNIRIO: 1943 - 2006.	1	0	Projeto dividido em etapas. A primeira etapa foi concluída, isto é, separar os documentos. As etapas restantes serão reestruturadas em 2008.
Projeto de Pesquisa.	18	1	1 projeto foi concluído. Os demais (17) em andamento.
Projeto de Extensão. Oferecimento de 12 cursos e 51 projetos para comunidade.	63	63	
Apresentação de trabalhos em Congresso, Seminários, Simpósios e Palestras.	35	35	
Organização de Exposição.	2	2	
Entrevistas em meios de Comunicação.	4	4	
Publicação de Livro incluídos capítulos e artigos.	10	11	Realizados pelos discentes dos departamentos
Orientação de Monografias de graduação.	90	90	
Orientação de Monografias de pós-graduação	20	20	
Orientação de Monografias do Curso de Extensão.	6	6	
Participação de Bancas de Monografia de Graduação.	90	90	



Participação de Banca de Qualificação / Especialização.	20	20	
Participação de bancas de Pós-Graduação.	6	6	
Participação de banca de Curso de Extensão.	6	6	
Atuação junto aos alunos de pós-graduação incluindo orientadores.	6	6	
Participação na Orientação de: Pesquisa Extensão Monitores incluindo voluntários	18 63 25	18 63 25	
Participação em Reuniões dos Conselhos Superiores / CONSUNI e CONSEPE.	5	5	
Participação em Comitê de Ética em Pesquisa no Campus 296.	1	1	
Participação em Câmara de Pesquisa.	3	3	
Participação em Associação de Classe.	4	4	
Participação em Cursos de Pós-Graduação na Escola de Nutrição e outras unidades.	7	7	
Qualificação profissional docente.	4	4	



INSTITUTO BIOMÉDICO

ATIVIDADES REALIZADAS

Tendo em vista a solicitação da Magnífica Reitora, Prof^a Malvina Tuttman, feita ao Diretor do IB em abril, esta Direção transmitiu aos Senhores Chefes de Departamento a solicitação de que fosse feito, com a devida urgência, o levantamento das necessidades em suas diversas áreas de atuação no que se refere a reparos e reformas necessárias no âmbito dos Departamentos, disciplinas e laboratórios, bem como apresentassem subsídios para o que gostariam de apontar como urgente e imprescindível no âmbito das áreas coletivas do Instituto, afim de que fossem objeto de estudo da Coordenação de Engenharia, sob responsabilidade do Senhor Vice-Reitor, Prof. Jutuca.

É sabido e do conhecimentos de todos os usuários do campus Frei Caneca que o Instituto necessita de cuidados urgentes no que se refere a manutenção e, ainda, cuidados necessários para manter a operacionalidade de nossas atividades docentes e administrativas.

Faz-se necessário informar que o Instituto necessita de cuidados urgentes, em relação a manutenção tendo em vista a existência de vazamentos que necessitam ser sanados e, ainda, de entupimentos, oriundos de encanamentos antigos e obsoletos e que necessitam ser substituídos, se possível, externamente, para diminuir custos e possibilitar reparos de mais fácil resolução.

É necessário vistoriar as calhas dos telhados e fazer os competentes reparos.

A substituição de todas as janelas e basculantes existentes no prédio principal, exceto aquelas que já foram substituídas, com a previsão de locais para instalação de aparelhos de ar condicionado nas novas janelas projetadas.

Verba necessária à instalação de aparelhos de ar condicionado nas dependências do Instituto.

Reparo e substituição dos pisos dos hall dos elevadores, em todos os andares e reparo das escadas.

Instalação de novos pontos de iluminação nos andares e no pátio de estacionamento.

Reparos: Nos elevadores existentes e substituição de dois elevadores; reparo dos banheiros existentes nos andares, disciplinas e na quadra de esportes; e iluminação.

Guarita e sistema de Vigilância – obrigatoriedade de utilização de crachás de identificação.

Instalação de câmeras de vigilância, turnos da Vigilância e número de vigilantes.

Reforma de todos os anfiteatros, das salas de aula, Laboratórios, biblioteca.

Reparo dos muros do campus Frei Caneca e portões de entrada, guarita, nas fachadas dos três prédios com pintura.

Construção de uma lâmina, sobre o pavilhão do DSC e DABB, que abrigue dois novos anfiteatros, oito salas de aula, dois banheiros, biblioteca e informática, com escadas, rampas e elevador e previsão de mobiliário.

Quatro equipamentos de multimídia para os Departamentos.

Novos equipamentos de informática: CPUs, impressoras, etc – para o Laboratório, Departamentos, Disciplinas e Direção.

Instalação de secretaria de curso para abrigar a Biomedicina no IB.

Funcionários técnicos-administrativos e de laboratório e docentes para as Disciplinas.

Diante do exposto, informamos que essas dificuldades influíram de forma incisiva nas realizações de nossas atividades no ano de 2007. Pois tais carências obrigaram esta Unidade a desenvolver o mínimo de atividades possíveis, podemos destacar a Recepção aos Calouros da Escola de Medicina e a Semana Científica do Instituto Biomédico.



INSTITUTO BIOMÉDICO

METAS			
DESCRIÇÃO	PREVISTAS	ALCANÇADAS	INFORMAR AS CAUSAS QUE INVIABILIZARAM O PLENO ATINGIMENTO DAS METAS PREVISTAS
Instalação de aparelhos de ar condicionado.	10	0	Ausência de material elétrico e de marcenaria.
Reparo e substituição dos pisos do hall dos elevadores, em todos os andares e escadas.	7	0	Não atendido pela Administração Superior da UNIRIO.
Instalação de novos pontos de iluminação nos andares e no pátio do estacionamento.	9	0	Não atendido pela Administração Superior da UNIRIO.
Reparo dos elevadores existentes e troca de 2 elevadores com mais de 20 anos de uso.	3	0	Não atendido pela Administração Superior da UNIRIO.
Reparo dos banheiros existentes nos andares, nas disciplinas e da quadra de esportes.	20	0	Não atendido pela Administração Superior da UNIRIO.
Reparos no piso e na iluminação da quadra.	1	0	Não atendido pela Administração Superior da UNIRIO.
Construção da guarita, instalação de sistema com Câmeras de vigilância.	20	0	Não atendido pela Administração Superior da UNIRIO.
Reforma dos anfiteatros, salas de aulas, Laboratórios e biblioteca.	26	0	Não atendido pela Administração Superior da UNIRIO.
Reparos dos muros, portões de acesso, fachadas e pintura dos três prédios do IB.	5	0	Não atendido pela Administração Superior da UNIRIO.
Construção de uma lâmina sobre o pavilhão do DSC, com capacidade para abrigar 2 novos anfiteatros, 8 salas de aula, 2 banheiros, biblioteca.	1	0	Não atendido pela Administração Superior da UNIRIO.
Modernização dos equipamentos áudio-visuais do IB e aquisição de material de consumo para os mesmos.	6	0	Não atendido pela Administração Superior da UNIRIO.
Aquisição de equipamentos de informática e ampliação dos pontos de rede da Unidade.	60	0	Não atendido pela Administração Superior da UNIRIO.
Criação e Instalação de Secretaria Escolar para o Curso de Biomedicina no IB.	1	0	Aguardando resolução dos Conselhos Superiores da UNIRIO.
Reposição das vagas quadro funcional de Docentes e Técnicos-administrativos decorrentes de aposentadorias e falecimentos.	10	0	Não atendido pela Administração Superior da UNIRIO.
Substituição de mobiliários (mesas, cadeiras, armários).	30	0	Adquiridos e não entregues no ano de 2006, sendo distribuídos para outras Unidades, por ordem direta do Vice-Reitor da UNIRIO.
Devolução de aparelhos de ar condicionado com capacidade de 30.000 Btùs.	3	0	Transferidos para o HUGG a pedido do Vice-Reitor da UNIRIO.
Aquisição de produtos químicos e materiais de consumo para os Laboratórios de aulas práticas dos Departamentos de Ensino do IB.	1	0	Não atendido pela Administração Superior da UNIRIO.



ESCOLA DE INFORMÁTICA APLICADA

ATIVIDADES REALIZADAS

Oferta de dois semestres letivos regulares do curso de Bacharelado em Sistemas de Informação.

Discussão, elaboração e aprovação de Reforma Curricular do Bacharelado em Sistemas de Informação.

Proposta de criação de novo curso de Engenharia de Produção vinculado ao projeto geral da UNIRIO de adesão ao REUNI.



ESCOLA DE INFORMÁTICA APLICADA

METAS			
DESCRIÇÃO	PREVISTAS	ALCANÇADAS	INFORMAR AS CAUSAS QUE INVIABILIZARAM O PLENO ATINGIMENTO DAS METAS PREVISTAS
Oferta de dois semestres letivos regulares do curso de Bacharelado em Sistemas de Informação.	1	1	
Discussão, elaboração e aprovação de Reforma Curricular do Bacharelado em Sistemas de Informação.	1	1	
Proposta de criação de novo curso de Engenharia de Produção vinculado ao projeto geral da UNIRIO de adesão ao REUNI.	1	1	



CENTRO DE CIÊNCIAS HUMANAS E SOCIAIS

ATIVIDADES REALIZADAS

Reuniões Executivas com Direções de Escola, Chefias de Departamentos e Coordenações de Pós-Graduações do CCH.

Reuniões Ordinárias e Extraordinárias com o Conselho de Centro do CCH.

Coordenação de reuniões e de ações relativas à proposta do CCH no Programa REUNI.

Reuniões com os Diretórios Acadêmicos do CCH.

Reestruturação administrativa do Protocolo do CCH, visando a otimização dos serviços e atendimento.

Estabelecimento de normas e procedimentos relativos à Colação de Grau, a partir das normas vigentes na UNIRIO.

Representação do CCH em reuniões nos Conselhos Superiores, com as Pró-Reitorias Acadêmicas e Administrativas.

Participação na Comissão de Reestruturação Curricular dos cursos do CCH.

Representação do CCH na Câmara de Graduação.

Recepção e acompanhamento de avaliadores externos para os cursos do CCH (PAIEF e TURISMO).

Reestruturação do espaço físico do Centro (xerox, laboratórios, salas de aula, etc).

Reestruturação do espaço físico para os Cursos de Pós-Graduação do CCH.

Estabelecimento de parcerias visando a criação do doutorado internacional do CCH.

Coordenação de todas as atividades administrativas realizadas pelas Secretarias Administrativa e de Ensino do CCH.

OBS. As atividades relativas ao Centro de Ciências Humanas e Sociais como: a) atendimento a estudantes, professores, público externo, chefes de departamentos e coordenadores de escolas e coordenadores de Pós-Graduação; b) assinaturas de documentos (diplomas, certificados, requerimentos, solicitações, memorandos, etc); c) abertura de processos diversos; d) coordenação de colações de grau; do auditório Paulo Freire, da Tele-Sala etc, não foram elencadas pois fazem parte do cotidiano administrativo inerente ao Centros Acadêmicos da UNIRIO.



CENTRO DE CIÊNCIAS HUMANAS E SOCIAIS

METAS			
DESCRIÇÃO	PREVISTAS	ALCANÇADAS	INFORMAR AS CAUSAS QUE INVIABILIZARAM O PLENO ATINGIMENTO DAS METAS PREVISTAS
Abertura de Concursos Docentes referentes à demanda dos Departamentos de Ensino do CCH		parcialmente	Quantidade reduzida de vagas autorizadas para realização de concursos
Transformação de pelo menos uma sala de aula do Centro em sala de áudio e vídeo, devidamente equipada e instrumentalizada		0	Falta de apoio à compra de equipamentos
Reestabelecimento de condições mínimas de trabalho no tocante à computadores, impressoras e demais equipamentos necessários ao desenvolvimento de todas as atividades do Centro / Escolas / Departamentos.		0	Falta de apoio à compra de equipamentos
Mudança física das Pós-graduações do CCH para o Prédio Padre José de Anchieta		parcialmente	Dificuldades de liberação do espaço e nas negociações com alguns programas
Estabelecimento de convênios para a criação de um Curso de Doutorado Internacional no CCH		parcialmente	em andamneto



CURSO DE PEDAGOGIA PARA OS ANOS INICIAIS DO ENSINO FUNDAMENTAL

ATIVIDADES REALIZADAS

Acompanhamento (UNIRIO) do fluxo de produção do material didático dos Professores Conteudistas do 1º e 2º períodos do Curso de Pedagogia - Currículo Novo. (Reunões acadêmicas com as equipes de produção do material didático do CEDERJ e com os professores da UNIRIO e da UERJ). Planejamento e início da produção do material didático das seguintes disciplinas: Fundamentos I, Fundamentos II, Educação Especial, Língua Portuguesa Instrumental, Matemática na Educação I, Língua Portuguesa na Educação I, Alfabetização I e Educação Infantil.

Reuniões com os coordenadores de disciplinas para orientar as atividades acadêmicas que foram desenvolvidas no período letivo de 2007 (1º e 2º semestres). Ações pedagógicas implantadas em ambientes de aprendizagem online e presenciais oferecidas em diferentes pólos da UNIRIO.

Acompanhamento da elaboração dos cronogramas de disciplinas de todos os períodos do curso oferecidos em 2007 (1º ao 2º semestre). Inserção de informações sobre os cronogramas na plataforma CEDERJ/UNIRIO. Produção dos cronogramas de disciplinas de todos os períodos do Curso oferecidos. Apresentação do cronograma das aulas e das provas (presenciais e a distância) oferecidas no semestre letivo aos alunos, visando a execução de todas as atividades propostas pelos professores coordenadores de disciplinas do Curso.

Acompanhamento da elaboração dos guias de disciplinas de todos os períodos do Curso oferecidos em 2007 (1º ao 2º semestre). Inserção de informações sobre os guias na plataforma CEDERJ/UNIRIO. Produção dos guias de disciplinas de todos os períodos do Curso oferecidos em 2007 (1º e 2º semestre). Apresentação do planejamento dos programas atualizados de todas as disciplinas oferecidas em 2007 (1º e 2º semestre).

Conselho Pedagógico sobre Avaliação das Disciplinas do Curso (1º e 2º semestre). Participação de todo o corpo docente do PAIEF; avaliação do desempenho dos alunos em todas as disciplinas; apresentação (docentes) das planilhas de notas das disciplinas oferecidas no curso objetivando: verificar desistência e abandono. Atividade de recuperação dos alunos (exercícios, tarefas, oficinas presenciais). Troca de experiências acadêmicas entre os Coordenadores de disciplinas. Relatórios de avaliação.

Organização dos procedimentos de avaliação das disciplinas. Acompanhamento das avaliações a distância e presencial.

Participação em Reuniões Acadêmicas do PAIEF. Discussão de temas administrativo-pedagógicos relativos ao PAIEF.

Reuniões do Colegiado do CCH. Articulação do PAIEF com demais Escolas e cursos do CCH.

Reuniões de Coordenadores de Curso do Consórcio CEDERJ. Deliberações em torno do convênio.

Reuniões de Coordenação de Geral. Planejamento e organização das atividades administrativas e acadêmicas do PAIEF.

Reunião quinzenal da Coordenação de Tutoria vinculada à Diretoria Adjunta de Tutoria do CEDERJ. Direcionamento de ações, visando alcançar melhor desempenho do quadro de tutoria, em consonância com os demais cursos. Estruturação do processo seletivo para novos tutores. Organização do quadro de tutores em função da relação número de alunos/carga horária por número de alunos inscritos por disciplina.

Reunião quinzenal com o quadro de tutoria a distância no PAIEF. Aprimoramento do processo tutorial, através da avaliação dos desempenhos, das soluções propostas às dificuldades apontadas; integração do grupo de tutores; promoção da interdisciplinaridade, através da roda de apresentação das disciplinas que compõem o curso. Apresentação de soluções para questões levantadas pelos tutores e por outros integrantes do PAIEF-UNIRIO. Estudo e discussão sobre temas relacionados com a EAD e sobre o papel e a importância do tutor. Apresentação das modificações da plataforma e procedimentos de uso. Preparação de um "tira-dúvida" para o sistema LINUX.

Elaboração e execução dos processos de seleção pública dos tutores presenciais PAIEF/CEDERJ. Avaliação escrita, entrevistas e análise de currículos.

Participação de todas as etapas de capacitação do corpo de tutores do CEDERJ. Qualificação continuada dos tutores presenciais e a distância.

Orientação no preenchimento dos relatórios de tutores presenciais e a distância. Proposta de melhoria do trabalho de tutoria.

Aula Inaugural. A partir do encontro com os alunos do Curso observou-se o entendimento das especificidades do curso de graduação a distância.

Visita Docente. Produção de relatórios de avaliação (professores coordenadores de disciplinas e tutores) do projeto político-pedagógico do CEDER/UNIRIO, com base na escuta das falas dos alunos, tutores presenciais e coordenadores de pólo.

5ª Avaliação Institucional. O curso foi avaliado pelos alunos através de instrumentos elaborados pela UNIRIO/CEDERJ, destacados os seguintes tópicos: tutoria, presencial e a distância; conteúdo da disciplina; avaliações; plataforma; estrutura física dos pólos; acesso aos laboratórios de informática dos pólos entre outros. Elaboração de relatório com base nas avaliações dos alunos. Socialização dos resultados da avaliação, em reunião no PAIEF, apresentando o bom resultado do curso.

Monografia. Encaminhamento dos alunos para os orientadores, de acordo com as linhas de pesquisa; Desenvolvimento de metodologia de orientação a distância; Acompanhamento dos alunos e orientadores no processo de orientação; Constituição de Bancas. Defesa de Monografias.



Formatura - Colação de Grau. Planejamento e Organização da Cerimônia de Colação de Grau com a Comissão de Formatura. Acompanhamento do controle acadêmico dos alunos (Sistema UNIRIO e Sistema UFF) que se formaram - 2007.1 . Formatura de 145 alunos (turma 2007/1). Organização da Comissão de formatura - 1 (um) aluno representante de cada pólo. Orientação e elaboração do Convite de Formatura. Elaboração do Roteiro da Colação de Grau dos alunos da turma 2007.1. Orientação e elaboração dos textos para as placas dos professores homenageados. Encaminhamento dos convites para as demais instâncias da UNIRIO e outras instituições. Elaboração de Certidões e Declarações de conclusão de curso para os formandos. Organização das Pastas de Documentos dos alunos que se formaram. Organização e impressão de Históricos Escolares dos alunos que se formaram. Organização e impressão da Integralização Curricular dos alunos que se formaram.

Secretária do PAIEF - Atendimento e Controle Acadêmico aos alunos, tutores e professores Coordenadores. Elaboração de pastas de planilhas de notas de todas as disciplinas oferecidas no curso (1º e 2º semestre). Acompanhamento do ponto de frequência de Tutores e Coordenadores. Registro no protocolo do recebimento de provas e documentos (entrada e saída de malotes). Envio via malote de provas e documentos. Avaliação de processos de isenção de disciplinas, transferências, entre outros. Registro dos alunos matriculados no Sistema Acadêmico da UNIRIO. Atendimento telefônico de assuntos acadêmicos (CEDERJ, Pólos, Alunos, Professores, entre outros). Acompanhamentos de relatórios quantitativos. Elaboração de horários de atendimentos dos tutores presenciais. Digitação de relatórios, declarações, memorandos, ofícios, entre outros. Recebimento e gravação (CDs) de provas, guias, cronogramas, entre outros. Controle e reposição de material didático e de consumo. Recebimento e encaminhamento de vista de provas para os professores coordenadores e tutores. Organização dos disquetes/CDs das APs. Envio e recebimento de fax sobre assuntos acadêmicos.

Capacitação em EAD dos tutores presenciais de Rio das Flores. Apresentação da estrutura do Cederj. Dinâmica para integração dos tutores. Estudo de pontos fundamentais sobre EAD. Esclarecimento de dúvidas sobre EAD. Preparação dos tutores para o atendimento presencial dos alunos do pólo. Preparação dos tutores para uso na plataforma. Apresentação do Caderno de Orientação da Tutoria. Esclarecimento das diferentes atribuições do tutor.

Capacitação em conteúdo de todos os tutores do PAIEF-UNIRIO. Encontro geral dos tutores presenciais e a distância com os coordenadores. Integração dos tutores. Atualização em temas fundamentais das respectivas disciplinas. Verificação do acesso dos tutores à plataforma (levantamento de dúvidas e dificuldade no acesso).

Processo de seleção de tutores presenciais. Levantamento e preenchimento de vagas nos pólos. Preparação de provas de conteúdo. Realização de entrevistas com os candidatos selecionados na prova de conteúdo. Pontuação de currículos dos candidatos selecionados. Apresentação do resultado do processo seletivo. Preparação e envio da documentação dos candidatos. Levantamento e preenchimento de vagas nos pólos.

Participação na Capacitação em EAD promovida pelo Cederj. Acompanhamento dos novos tutores durante a capacitação. Encontro do coordenador geral com os novos tutores, apresentações e orientações gerais do PAIEF-UNIRIO. Encontro da coordenação de tutoria com os novos tutores, apresentação dos procedimentos de tutoria e orientação para a apresentação no pólo. Encontro dos coordenadores de disciplina com os novos tutores, apresentação do cronograma e do programa das diferentes disciplinas. Verificação de senhas e orientação para o ingresso na plataforma.



ESCOLA DE HISTÓRIA

ATIVIDADES REALIZADAS

No ano de 2007, A Escola de História, unidade acadêmica do Centro de Ciências Humanas e Sociais, gerenciou o currículo do Curso de Graduação em História (Bacharelado e Licenciatura) e prestou apoio acadêmico-administrativo ao Departamento de História, aos Núcleos e Laboratórios a ele vinculados e, provisoriamente, ao Programa de Pós-Graduação em História, posto que este iniciou suas atividades no segundo semestre de 2007 e não conta, até o momento, com instalações e equipamentos para seu funcionamento. Deste modo, o PPGH funcionou nas dependências da EH e utilizou material de consumo e permanente da mesma.

Neste ano, implantou-se a reestruturação do Curso de Graduação em História, cujo currículo foi redimensionado no seio do Fórum de Licenciatura, promovido pela PROGRAD, à luz das Diretrizes Curriculares Nacionais para a Formação de Professores, de acordo com as metas da instituição.

A Comissão criada para a elaboração e redação do projeto pedagógico da Licenciatura em História a Distância apresentou o projeto do mesmo ao CEDERJ e respondeu ao Edital da UAB. O novo Curso da Escola de História encontra-se em fase de organização para sua implantação em 2009.1; do mesmo modo, estamos procedendo ao redimensionamento de disciplinas do curso presencial para a modalidade a distância.

Foram mantidos e estimulados as parcerias e convênios com instituições nacionais e internacionais, que geraram seminários e eventos diversos, com a participação de pesquisadores e docentes do Brasil e do exterior, abertos à comunidade interna e externa.

Manteve-se o Sistema de Informações para o Ensino (SIE) e foram realizadas novas parcerias com instituições nacionais e internacionais. Verificou-se, do mesmo modo, a participação docente nos processos de reformulação/reforma curricular dos diversos cursos a que o Departamento de História atende.

O Curso de Especialização em História Militar Brasileira foi oferecido em sua quarta turma, com a ampliação da participação do corpo docente do HHI em suas atividades.

Incremento da implantação (física) do NUMEM: organização e equipamento da sala em que se realizam as atividades de pesquisa e difusão de produtos (subsolo do CCH); elaboração de sínteses historiográficas a partir de pesquisas de docentes e discentes; elaboração e difusão de bancos de dados; promoção de intercâmbio e discussões com pesquisadores internos e externos à UNIRIO e pesquisadores estrangeiros; Ressalte-se a obtenção de financiamentos de órgãos de fomento para o desenvolvimento das atividades (PRONEX e outros).



ESCOLA DE HISTÓRIA

METAS			
DESCRIÇÃO	PREVISTAS	ALCANÇADAS	INFORMAR AS CAUSAS QUE INVIABILIZARAM O PLENO ATINGIMENTO DAS METAS PREVISTAS
CURSO DE GRADUAÇÃO EM HISTÓRIA - Coord. Profª Dra. Claudia Beltrão da Rosa			
Criação de modalidade de ensino a distância.	1 curso	1 curso	
Incentivo ao programa de mobilidade acadêmica.	1 aluno	1 aluno	
Manutenção da qualidade das atividades do Curso de Graduação em História e apoio administrativo ao Dep. de História, ao NUMEM, ao NIPHDI e ao PPGH.	4 unidades	4 unidades	
Implantação do currículo novo do Curso de Graduação em História.	1	1	
DEPARTAMENTO DE HISTÓRIA - Chefia: Prof. Dr. Marcos Guimarães Sanches			
Manutenção da oferta de disciplinas/atividades para cursos de graduação e pós-graduação no CCH e CCET.	6 cursos de graduação e 2 de pós-graduação	6 cursos de graduação e 2 de pós-graduação	
Organização da 4ª turma do Curso de Pós-Graduação <i>Lato Sensu</i> em História Militar Brasileira.	1	1	
NUCLEO DE DOCUMENTAÇÃO, HISTÓRIA E MEMÓRIA - Coord. Profª Dra. Anita Correia Lima de Almeida			
Consolidação do NUMEM e desenvolvimento das atividades previstas	1	1	
NUCLEO INTERINSTITUCIONAL DE PESQUISA EM HISTORIA DO DIREITO E DAS INSTITUIÇÕES - Prof. Dr. Arno Wehling			Coord.
Manutenção das pesquisas e produção bibliográfica dos pesquisadores vinculados ao Núcleo.	2 publicações / docente por ano (= 26 publicações)	53 publicações	
PROGRAMA DE PÓS-GRADUAÇÃO EM HISTÓRIA - Coord. Profª Dra. Keila Grinberg			
Implantação do Programa de Pós-Graduação <i>Stricto Sensu</i> em História.	1	1	
Realização de processo seletivo discente.	2	2	



CURSO DE TURISMO

ATIVIDADES REALIZADAS

Reconhecimento do Curso.

ENADE.

Implantação da Reforma Curricular.

Planejamento e Implantação das Atividades Complementares.

Parceria – UFRRJ – CEDERJ – Curso de Licenciatura em Turismo.

Workshop Virtual – Universidades Públicas do Estado do Rio de Janeiro – Curso de Turismo.

Encontro Brasil – Austrália.

II Semana de Turismo.

Projeto de Intercâmbio com a Universidade de São Paulo (USP).

Planejamento do Periódico Científico Itinerarium.

Participação Docente na Câmara de Pesquisa da Pró-Reitoria de Pós-Graduação e Pesquisa.

Desenvolvimento de Pesquisas individuais do Corpo Docente.

Discussão do Núcleo de Pesquisa: Turismo, Ciências Sociais e Patrimônio / Ano de Formação: 2002.

2002. Área Predominante: Ciências Sociais Aplicadas, Museologia e Turismo.

Bolsistas – Iniciação Científica.

Comissão de Elaboração do Projeto de Pesquisa sobre o Corcovado em parceria com o EICOS da Universidade Federal do Rio de Janeiro e a Universidade Estácio de Sá – Rio de Janeiro.

Pesquisa sobre A transformação das Ilhas Cataguas em Angra dos Reis em Área de Interesse Ecológico, cujo o artigo homônimo foi apresentado pelos alunos pesquisadores: Monique Danello, Camila Lopes e Filipe Suita, na V mostra de Turismo, na Universidade Federal de Juiz de Fora - Minas Gerais.

ENSINO:

Atividades de Monitoria – alunos bolsistas da Graduação.

Realização de diversas visitas técnicas em consonância com a matriz curricular: Fazendas do Vale do Paraíba Fluminense (RJ); Município de Ouro Preto (MG); Município de São Paulo (SP); Hotel Miramar Palace; Hotel Marriott; Hotel Copa D'or; XIII Biental do Livro no Rio de Janeiro; Terminal das Barcas na Praça XV e a Ilha de Paquetá; Sede do Cama e Café no Bairro de Santa Teresa; Hotel Mama Ruisa em Santa Teresa; Teatro Municipal; Ilha Fiscal; Museu da Marinha, dentre outras.

Realização / Apresentação das Monografias de Conclusão de Curso – Dezembro de 2007

Realização de Diversas Parcerias para Estágios Supervisionados relacionados ao Corpo Discente do Curso de Turismo da UNIRIO.

Acompanhamento e realização das Atividades Complementares.

Reuniões com TURISRIO para elaboração de Inventário da Oferta Turística do Município de Tanguá/RJ e do bairro de Copacabana, da cidade do Rio de Janeiro/RJ.

Reuniões com Secretário de Turismo Reinaldo Betão, Turismóloga Sirley e Historiadora Heloisa, do município de Tangá/RJ, para elaboração/apresentação do projeto de pesquisa-ensino.

Aula Inaugural realizada (Curso de Turismo) / Prof^ª. Dra. Miriam Rejowski / Tema: Formação e atuação do bacharel em Turismo / Local: Auditório Paulo Freire / CCH

Parceria de ensino com a Universidade Federal de Ouro Preto (UFOP);

Dentre outras atividades específicas.

EXTENSÃO: PROJETO ITINERANTES – TRANSFORMANDO RUMOS

Objetivos:

Fomentar a atividade lúdica, através de atividades práticas que envolvam a visitação de atrativos turísticos – ligados ao patrimônio;

Aguçar a curiosidade histórica e a percepção sobre os aspectos culturais e ambientais da sociedade em questão;

Promover o aprendizado do Patrimônio Material e Imaterial;

Contribuir para a formação do cidadão;



Proporcionar aos alunos do Curso de Turismo da UNIRIO uma vivência prática de atividades ligadas ao Terceiro Setor;
Parceria Grupo Renascer
Parceria Favela Receptiva
Parceria ONG Núcleo de Terapias Intensivas – Complexo do Turano
Outras atividades: Entrevista concedida à TVE/MEC sobre artigo de Turismo no jornal O GLOBO, em 04/07/2007, às 17h, na sala da Escola de Museologia, do CCH, da UNIRIO.
Entrevista Folha Dirigida.
Elaboração do Roteiro do Cerimonial durante realização do evento BRASIL-AUSTRÁLIA, em 05/06/2007, no auditório Paulo Freire, do CCH, da UNIRIO.
Palestras realizadas:
06/06/2007: William Rodrigues com “Visão prática da Hotelaria”
21 e 28/06/2007: Virginia Salerno com “O gestor do século XXI “
29/10/2007: Sydney Cincoto com “Pensamento cartesiano e complexo”
Dentre outras
Comissão Organizadora e Expositora do Evento Memória 2007 realizado na UNIRIO de 14 a 16 de junho de 2007.
Participação em atividades externas: Formas de Participação:
Integrando entidades: membro do Fórum Nacional de Cursos de Turismo e Hotelaria; associada e conveniada com a ABBTUR RJ - Associação Brasileira de Bacharéis em Turismo do Rio de Janeiro; conveniada com a TurisRio; conveniada com a RioTur.
Participando de discussões e ações junto aos órgãos públicos e entidades diversas que atuam e influenciam no Turismo. São participações constantes e anuais: CBTURs - Congresso Brasileiro de Turismo, da ABBTUR Nacional; Feira das Américas e Congresso Nacional das Agências de Viagens, da ABAV Nacional; ENCOTHUR - Encontro Nacional de Coordenadores e Docentes de Turismo e Hotelaria, da ABBTUR Nacional e do Fórum Nacional dos Cursos de Turismo e Hotelaria; Salão do Turismo; CBraTur - Congresso Brasileiro da Atividade Turística, da Comissão Permanente de Turismo do Congresso Nacional e do Senado; EQUIPAR - Feira de Equipamentos e Serviços para a Hotelaria, do SindRio - Sindicato de Hotéis, Restaurantes e Similares e ABIH/Rj - Associação Brasileira da Indústria de Hotéis do Rio de Janeiro; Fórum Mundial de Turismo dentre outros.
Participação em eventos de interesse para o Rio de Janeiro: Feira da Providência; Rio Boat Show; CONSTRUIR; Bienal do Livro, ABRAS dentre outros.



CURSO DE TURISMO

METAS			
DESCRIÇÃO	PREVISTAS	ALCANÇADAS	INFORMAR AS CAUSAS QUE INVIABILIZARAM O PLENO ATINGIMENTO DAS METAS PREVISTAS
Reconhecimento do Curso	1	1	
Participação no ENADE	1	1	
Implantação da Reforma Curricular	1	1	



ESCOLA DE CIÊNCIAS JURÍDICAS

ATIVIDADES REALIZADAS

Um dos sete cursos de Direito a obter a certificação "OAB Recomenda" no Rio de Janeiro.

Segunda colocada entre as escolas de direito no Rio de Janeiro no exame da OAB realizado em 2007 e a primeira entre as Universidades Federais do Estado.

Mudança da Escola de Ciências Jurídicas para o prédio da Rua Voluntários da Pátria 107, no segundo semestre de 2007.

Realização de seminário sobre a criação dos cursos jurídicos no Brasil.

Colaboração com o projeto de ampliação dos cursos do Centro de Ciências Jurídicas e Políticas, vinculado ao REUNI.

Participação ativa de professores da ECJ nas Câmaras de Pesquisa, de Extensão e de Graduação da UNIRIO.



ESCOLA DE CIÊNCIAS JURÍDICAS

METAS			
DESCRIÇÃO	PREVISTAS	ALCANÇADAS	INFORMAR AS CAUSAS QUE INVIABILIZARAM O PLENO ATINGIMENTO DAS METAS PREVISTAS
Aprimoramento das atividades de ensino e pesquisa na Escola de Ciências Jurídicas: Manutenção do certificado "OAB Recomenda" obtido em 2006. Um dos sete cursos de Direito a obter a certificação "OAB Recomenda" no Rio de Janeiro	1 Certificado	1 Certificado	
Aprimoramento das atividades de ensino e pesquisa na Escola de Ciências Jurídicas: Manutenção do bom desempenho nas avaliações institucionais da área jurídica (exame da OAB, ENADE). Segunda colocada entre as escolas de direito no Rio de Janeiro no exame da OAB realizado em 2007 e a primeira entre as Universidades Federais do Estado. Nota 4 no ENADE	100% Avaliação Institucional	100% Avaliação Institucional	
Ênfase na estruturação e ampliação das atividades do Núcleo de Prática Jurídica: Realização de duas aferições anuais dos alunos de Prática Jurídica pela OAB/RJ (em torno de 80 alunos no total)	2 aferições	2 aferições	
Ênfase na estruturação e ampliação das atividades do Núcleo de Prática Jurídica: Desenvolvimento de Projeto de Extensão vinculado às atividades de Prática Jurídica (3 professores e 3 bolsistas de extensão envolvidos)	1 Projeto	1 Projeto	Projeto desenvolvido ao longo de 2007, com previsão de continuação em 2008
Ênfase na estruturação e ampliação das atividades do Núcleo de Prática Jurídica: Massificação do atendimento ao público após a mudança para a Rua Voluntários da Pátria 107.		Meta não alcançada em 2007 (incremento de clientela em torno de 5%)	Muito embora requerido, não foi proporcionado um reforço na segurança do prédio (2 vigilantes para o Núcleo), o que inviabilizou a ampliação do atendimento jurídico à comunidade, devido aos riscos existentes para a segurança dos advogados do Núcleo. Os equipamentos de informática são obsoletos, inviabilizando uma ampliação da clientela do Núcleo. As salas de atendimento ao público ainda não têm ar condicionado.
Preparação da Escola para a mudança de sede em 2007: Início das atividades acadêmicas para o imóvel da Rua Voluntários da Pátria 107 no primeiro semestre de 2007.	Mudança no 1º semestre	Mudança no 2º semestre	Atraso na conclusão das obras do prédio da Rua Voluntários da Pátria nº 107
Preparação da Escola para a mudança de sede em 2007: Melhoria do atendimento da Secretaria da ECJ à comunidade e aos alunos após a mudança.		Meta alcançada apenas parcialmente em 2007	Apesar de se tratar de uma Escola com mais de 700 alunos, a ECJ conta hoje com apenas 2 servidores técnicos-administrativos. Em resposta ao requerimento formulado, o DRH informou que a UNIRIO não conta com servidores suficientes para atender à demanda da ECJ de reforço de pessoal.
Preparação da Escola para a mudança de sede em 2007: Contar com condições materiais para incrementar a qualidade do curso		Meta alcançada apenas parcialmente em 2007	As condições hoje existentes são infinitamente melhores do que as anteriores à mudança, mas o prédio ainda apresenta vazamentos no telhado em dias de chuva; a rede de internet ainda não está em total funcionamento; os ar condicionados ainda não foram instalados nas salas; os bebedouros também não; e a biblioteca setorial ainda não foi montada no prédio. A Escola conta apenas com 2 computadores em funcionamento e 1 impressora laser. Não há aparelho de fax e os equipamentos de informática existentes estão obsoletos.
Prevenção de erros nos históricos escolares dos alunos: Emissão semestral do histórico escolar de todos os alunos	1.400 Históricos Escolares emitidos	700 Históricos Escolares emitidos	Atraso na instalação da conexão do prédio da Voluntários da Pátria com o SIE, o que inviabilizou a emissão dos históricos escolares dos alunos no início de 2007.2.



Regularização da representação nos colegiados da UNIRIO: Participação ativa dos integrantes da ECJ nas Câmaras de Graduação, de Pesquisa e Extensão, CONSUNI e CONSEPE (média de 12 reuniões em 2007 em cada colegiado).	100 reuniões	100 reuniões	
Incremento da atividade de monitoria na ECJ: Desenvolver ao longo de 2007 os 8 projetos de monitoria (com 11 bolsistas) aprovados na sua integralidade pela Câmara de Graduação	8 projetos de monitoria	8 projetos de monitoria	
Estímulo a atividades complementares e eventos acadêmicos promovidos pelos alunos: Realização pelo Diretório Acadêmico de semana jurídica e semana de debate sobre carreiras jurídicas, palestras e debates. (1 evento em cada semestre)	2 eventos	2 eventos	
Estímulo a atividades complementares e eventos acadêmicos promovidos pelos alunos: Realização de seminário sobre a criação dos cursos jurídicos no Brasil, no segundo semestre	1 Seminário	1 Seminário	
Integração da Direção com a representação discente: Colaboração do Diretório Acadêmico na divulgação de informações relevantes para os alunos (eventos, estágios, procedimentos acadêmicos, notas de disciplinas)	100%	100%	
Integração da Direção com a representação discente: Estimular a colaboração dos alunos com a Escola	0	250 obras	Doação pelo Diretório Acadêmico de duas caixas de livros (em torno de 250 obras) para a futura biblioteca.



ESCOLA DE TEATRO

ATIVIDADES REALIZADAS

Apresentações teatrais / atividades disciplinares (Prática de Montagem Teatral). Disponibilização à comunidade externa e à sociedade, em temporadas curtas e nas salas de espetáculo da Escola de Teatro, de espetáculos teatrais realizados dentro da disciplina Prática de Montagem Teatral, com suporte financeiro e técnico (cenotécnico, luminotécnico, etc) da instituição e com orientação artística e dramaturgicamente de equipes docentes nas áreas de cenografia, direção, interpretação etc.

Viagens para apresentação ou para pesquisa de material específico de criação de espetáculo, interação com outras comunidades acadêmicas e com jovens criadores em outras cidades e Estados. Total de viagens apoiadas pela instituição e pela Escola de Teatro: 04 .

Consolidação de trabalhos criativos / atividades extra-curriculares. Construção de espetáculos e de atividades artísticas por grupos teatrais formados livremente pelos estudantes, como ações realizadas fora das atividades disciplinares e contando com o apoio acadêmico e operacional da Escola e da Universidade. Total de grupos com trabalhos públicos efetivados: 02.

Desdobramentos de projetos de caráter extensionista e/ou de pesquisa, coordenados por docentes da Escola de Teatro e selecionados em edital público para o Programa Jovens Artistas do Ministério de Educação. Os projetos financiados pelo programa realizaram uma série de atividades, incluindo não só a apresentação de espetáculos teatrais, como também debates, oficinas de trabalho e outras práticas de socialização dos conhecimentos artísticos como meio de consolidação da cidadania. Total de projetos da Escola selecionados pelo Programa Jovens Artistas: 02 (O projeto Enfermaria do Riso, coordenado pela professora Ana Achcar, e o projeto Depoimentos às Terras do Brasil, coordenado pela professora Mônia Magalhães).

Participação de estudantes da Escola de Teatro, com projetos de cenografia e figurinos, na Exposição *O universo e a obra dramática de Nelson Rodrigues* (Rio de Janeiro: FUNARTE, março de 2007). A Exposição, realizada com curadoria da cenógrafa e professora da UNIRIO Lídia Kosovski, reuniu trabalhos de estudantes de cenografia de todo o país, como etapa preliminar no processo de seleção de trabalhos estudantis do Brasil na Quadrienal de Cenografia de Praga. Total de estudantes que tiveram trabalhos na exposição da FUNARTE: 14.

Participação de estudantes da Escola de Teatro, com trabalhos selecionados por comissão curadora, na sessão estudantil da Quadrienal de Praga. A professora Lídia Kosovski coordenou a exposição do Brasil na sessão estudantil da Quadrienal. Total de estudantes que tiveram trabalhos selecionados e viajaram até a cidade de Praga para participação no evento internacional de cenografia: 7. A Reitoria, por meio de gestão feita junto ao Ministério das Relações Exteriores, obteve duas passagens áreas de ida e volta.

Recepção de criadores profissionais com apresentação de espetáculos teatrais que colaborem com a reflexão sobre modos de interação entre a construção de novos caminhos da atividade artística e a ampliação dos espaços de participação e cidadania. Espetáculos apresentados: 02 (o espetáculo *Quando as pernas fazem miserê*, dirigido por Luis Carlos Nem, apresentado na sala Glauce Rocha em outubro de 2007 e o espetáculo *O pregoeiro*, criação de Márcio Libar, apresentado em novembro de 2007).

Discussão com criadores profissionais, objetivando a reflexão sobre novas abordagens técnicas de criação teatral e sobre sua inserção na vida profissional e social. Total de eventos: 2 (debate com Renato Ferracini Daniela Carmona e entrevista coletiva com Márcio Libar).

Apoio às atividades locais de recepção dos alunos ingressantes pelo Diretório Acadêmico. Trata-se dos eventos conhecidos na Escola de Teatro como Semana de Recepção dos Alunos Ingressantes, eventos semestrais que incluem palestras, conhecimento dos espaços físicos e acadêmicos da Escola pelos ingressantes e outras atividades. Total de eventos: 2.

Medidas para a redução da taxa de evasão e para o preenchimento das vagas ociosas: apoio e acompanhamento de estudantes com necessidades específicas de caráter psico-social, concessão de trancamentos excepcionais quando se fazem necessários para evitar a evasão, efetivação de provas de transferência e de reingresso internos.



ESCOLA DE TEATRO

METAS			
DESCRIÇÃO	PREVISTAS	ALCANÇADAS	INFORMAR AS CAUSAS QUE INVIABILIZARAM O PLENO ATINGIMENTO DAS METAS PREVISTAS
Temporada de exibição pública na UNIRIO de espetáculos teatrais disciplinares.	7	7	
Exposições externas de projetos cenográficos e de figurinos.	2	2	
Exposições públicas na UNIRIO de projetos cenográficos e de figurinos.	1	1	
Debates com criadores profissionais no <i>campus</i> .	2	2	
Exibição de espetáculos profissionais realizados por artistas que se voltam para revisão dos caminhos sociais de exercício da profissão teatral.	2	2	
Ocupação das Vagas Ociosas	34	18	Há previsão de preenchimento das vagas não ocupadas por meio de concurso externo de transferência e reingresso.



INSTITUTO VILLA LOBOS

ATIVIDADES REALIZADAS

UNIRIO Musical – 2007

Abril: **O Violão Clássico** - Professores e bacharelados em violão unem forças para abrir a programação da série UNIRIO Musical em 2007. Jovens violonistas destacados do Rio de Janeiro tocam no primeiro e último concertos; os professores Clayton Vetromilla, Nicolas de Souza Barros e Maria Haro completam a programação com recitais de violão solo, interpretando obras oriundas de repertórios que vão desde o Barroco até o século XX.

Maio: **Música Antiga** – abre com a *Camerata Quantz da UNIRIO* e apresenta excelentes grupos de instrumentação variada do Rio de Janeiro; *Sine Nomine, A TEMPO – conjunto de Música Medieval e AntiquaRio*.

Junho: **Música Nova na UNIRIO** – apresenta dois concertos semanais de novas obras, compostas e interpretadas por alunos e professores de nossa universidade e da UFRJ - um verdadeiro festival de música contemporânea.

Julho: **Piano em Recital** - 5 semanas de programas representativos dos mestres do século XVII ao século XX. Participam dessa série de concertos artistas e jovens pianistas do Rio de Janeiro, Minas Gerais, São Paulo e Rio Grande do Sul.

Agosto: **A Voz Humana** – apresenta os mais variados usos da voz falada ou cantada, em solo, acompanhada ou em grandes grupos corais.

Setembro: **Cordas e Cia.** - com ênfase na música de câmara, a mais requintada forma de expressão da arte musical, apresenta duos, trios, quartetos, a *Camerata Quantz da UNIRIO*. O último concerto do mês marca a estréia de um novo *Trio* no Rio de Janeiro, com os irmãos Salles e a pianista Lucia Barrenechea.

Outubro: um mês de grandes homenagens e comemorações, contando com a participação dos alunos de mestrado e doutorado do curso de Música Brasileira do Século XX, assim como professores e ex-alunos da UNIRIO.

1º de outubro: concerto de abertura da Semana Nacional de Ciência e Tecnologia 2007 que tem como tema gerador: “Terra”, em função das grandes questões globais do nosso planeta. Este programa inclui uma peça de Toru Takemitsu sobre Moby Dick, encomendada pelo grupo “Greenpeace”, a Cantata Colóquio de Camargo Guarnieri, em primeira audição no Rio de Janeiro, com poesia Ernesto Guerra da Cal inspirada na criação do mundo, encerrando com a Banda Sinfônica da FAETEC de Marechal Hermes.

8 de outubro: concerto em homenagem a Koellreutter, organizado e apresentado por Neder Nassaro. Música do mestre, de seus discípulos e estréia mundial da peça “Homenagem a Koellreutter” para trompa solo, de Sias.

15 de outubro: dois grandes intérpretes - Marcus Ferrer, viola de arame e Clayton Vetromilla, violão - mostram as semelhanças e diferenças entre os dois instrumentos. Marcus Ferrer estréia peças de Edino Krieger e Mariza Rezende compostas especialmente para viola de arame em projeto patrocinado pela Petrobrás.

29 de outubro: o último concerto do mês apresenta quatro mestres da música brasileira – Mignone, Guarnieri, Siqueira e Guerra-Peixe – com solos e música de câmara, incluindo sopros, violão e piano.

Novembro: **Festival de Sopros** - incluindo boa parte das vertentes desta maravilhosa família instrumental, tem participação de nossos alunos e professores nas seguintes formações: *Grupo de Trompetes da UNIRIO, Quarteto de Trompas RIO-MINAS, Coral de Trombones, Trio de Metais da UNIRIO e o Quinteto de Metais*.

Dezembro: **Encerramento** – da quinta temporada apresenta dois excelentes concertos apresentando jovens talentos da nossa comunidade. A *Oficina de Ópera*, coordenada pela soprano Carol McDavit, abrange grande variedade de cenas operísticas, dos períodos clássico e romântico, acompanhados ao piano por Kátia Balloussier.

Fundado em 2006, o *Quarteto Ars Plena* já se apresentou nas principais salas de nosso estado com grande sucesso. Os jovens Renato Victor, flauta; Roger Lagr, violino; Hudson Lima, violoncelo; e Eduardo Antonello, cravo/espineta, nos trazem música do barroco ao clássico.

Coordenação e produção: Profa. Dra. Ruth Serrão

ORQUESTRA DA UNIRIO

Guilherme Bernstein, diretor artístico e regente

PROGRAMA 1

12 de abril, 18h30, Sala Villa-Lobos, IVL-CLA

15 de abril, 11h, Theatro Municipal

J.M.Nunes Garcia: Abertura em Ré

Antonio DelAmare: cor das cores

H.Korenchandler: Prelúdio e Dança – solista: Mariana Salles

C.M.Weber: Ab. Oberon

PROGRAMA 2 – Regente convidado: Maestro Ricardo Tacuchian

24 de maio, 16h, Sala Cecília Meireles

28 de maio, 18h30, Sala Villa-Lobos, IVL-CLA

Pablo Panaro - Três Momentos

Mozart: Conc. piano K488 – solista: Patricia Glatz

Beethoven: Sinfonia n.8



PROGRAMA 3

28 de junho, 18h30, Sala Villa-Lobos, IVL-CLA

J.M.Nunes Garcia: Abertura em Ré

Monti: Czardas p/ contrabaixo - solista: Natalia Pinheiro

Schumann: Sinfonia n.1

PROGRAMA 4

13 de setembro, 18h30, Sala Villa-Lobos, IVL-CLA

Villa-Lobos: Suíte n.2 (regente: Diogo Ahmed, aluno da classe de regência)

Vivaldi: Concerto para violão em Ré M – solista: Nicolas de Souza Barros

F.Witt: Sinfonia Jena (regente: Luiz Henrique Oliveira, aluno da classe de regência)

PROGRAMA 5

23 de outubro, 20h, Arquivo Nacional – Encontro de Tordesilhas

Berlioz: Carnaval Romano, Abertura

J.Rodrigo: Árias de Dança [1,2]

Villa-Lobos: Suíte n.2 [2, 4, 5]

A.Piazzolla: Milonga del Angel, Adiós Noniño

PROGRAMA 6

29 de novembro, 18h30, Sala Villa-Lobos, IVL-CLA

Beethoven: Egmont, abertura

Dragonetti: Conc. Contrabaixo em LaM - solista: Natalia Iza

árias e trechos de ópera com solistas da classe de canto

(Verdi, Gounod e Bizet)

Berlioz: Carnaval Romano, Abertura

CURSOS DE EXTENSÃO EM 2007

PRIMEIRO SEMESTRE

História e literatura do violão.

Oficina de música popular brasileira

Oficina de ópera

Oficina de performance

Pedagogia e didática dos instrumentos de corda

Pandeiro

Técnica Alexander

Técnicas e estudos do violão

Teoria e percepção musical

(curso anual)

Teoria e percepção musical II

Teoria e percepção musical III

Coro Comunitário

Clarineta

Contrabaixo

Oficina de jazz trio

Oficina de notação musical

Pedagogia do piano

Performance em violão

Saxofone

Trombone

Violão básico

Viola

Violoncelo

SEGUNDO SEMESTRE 2007

Contrabaixo para iniciantes

Flauta doce

Oficina de jazz

Oficina de ópera

Oficina de performance



Oficina de tango
Pandeiro
Pedagogia e didática para instrumentos de arco
Performance em violão
Técnica básica do contrabaixo
Técnica de Alexander
TEPEM III e IV
Teoria e Percepção Musical
(curso anual)
Violão básico
Viola – técnicas básicas
Trompete
Coro Comunitário



INSTITUTO VILLA LOBOS

METAS			
DESCRIÇÃO	PREVISTAS	ALCANÇADAS	INFORMAR AS CAUSAS QUE INVIABILIZARAM O PLENO ATINGIMENTO DAS METAS PREVISTAS
Completar a reforma curricular dos Cursos de Música e suas Habilitações, incluindo a criação da terminalidade em Percussão.	1 reforma curricular	1 reforma curricular	
Expandir a revisão das metas de extensão da Escola com a elaboração do Regulamento das ações de Extensão do IVL, a assinatura de convênio com a Associação Brasileira de Técnica de Alexander e a parceria com o Instituto Benjamin Constant que, a partir de 2008 oferecerá cursos para estudantes de música do IVL, iniciando-se com a Leitura e Escrita em Braille e posterior treinamento na Musicografia Braille, ampliando, por conseguinte, o leque de ações da UNIRIO no sentido da Educação Especial.	1 Regulamento 1 convênio 1 parceria	1 Regulamento o 1 convênio 1 parceria	
Viabilizar a obra do Estúdio Radamés Gnattali.	Inaugurar 1 estúdio	1 estúdio inaugurado	
Implementar o Regulamento do Estágio Curricular Supervisionado do Curso de Graduação em Música, Modalidade Bacharelado.	Implementar 1 regulamento de Estágio Curricular	1 Regulamento o Implantado.	
Implementar o Regulamento do Processo de reconhecimento do aproveitamento de Estudos do Curso de Graduação em Música, normas de aproveitamento de competências já trazidas pelos estudantes, diretamente consequentes da reforma curricular.	Implementar 1 Regulamento	1 Regulamento implementado	
Implantar Plano de normalização dos serviços da Secretaria Acadêmica do CLA, objetivando eliminar pendências de colação de grau dos alunos formados.	Implantar 1 Plano de ação	1 Plano de ação implantado	



ARQUIVO CENTRAL

ATIVIDADES REALIZADAS

Participação no Workshop com as Instituições Federais de Ensino Superior para tratar de Classificação, Temporalidade e Destinação de documentos visando a elaboração da Tabela de Temporalidade e Destinação de Documentos das Universidades Públicas Federais.

Recolhimento de processos do Serviço de Registro de Diplomas e atualização da base de dados específica.

Recolhimento de processos do Serviço de Comunicação e Protocolo e atualização da base de dados de processos.

Continuação do trabalho de higienização e armazenamento do acervo do Arquivo Central.

Participação dos funcionários do Arquivo Central no treinamento ministrado pela Coordenação da Preservação de Acervo do Arquivo Nacional de 10 a 14/07/2007 com a finalidade de atuar no acervo de imagens fotográficas da Escola de Enfermagem Alfredo Pinto.

Processamento técnico do acervo de fotografias do Arquivo Setorial Maria de Castro Panphiro da Escola de Enfermagem Alfredo Pinto.

Atendimento a 1 bolsista permanência.

Atendimento a 2 bolsistas de Estágio Supervisionado.

Treinamento de 2 discentes da EEAP para o trabalho de preservação do acervo fotográfico.

Elaboração de base de dados para processos de origem diferente e inclusão dos dados na base.



ARQUIVO CENTRAL

METAS			
DESCRIÇÃO	PREVISTAS	ALCANÇADAS	INFORMAR AS CAUSAS QUE INVIABILIZARAM O PLENO ATINGIMENTO DAS METAS PREVISTAS
Aprovar o vocabulário padronizando a terminologia no âmbito da universidade	6 unidades	1 unidade	Não houve retorno das demais unidades à solicitação de apreciação do trabalho.
Atualizar a base de processos de registro de diplomas recolhidos para o Arquivo Central	3.448 processos de registro de diplomas recolhidos	3.448 processos registrados na base	Os processos foram organizados para recolhimento ao Arquivo Central de acordo com a Ordem de Serviço GR 001/2006. Anos dos processos: 1990-91-92-93-94-95-96-97-98-99
Atualizar a base de processos geral	420 caixas	385 caixas registradas na base com 2.132 processos	Anos dos processos: 1966-67-68-69, 1970-71-72-73-74-75-76-77-78, 1980-81-82-83-84-85-86-87. O total de processos registrados na base e higienizados é de 21.885 processos. O trabalho não foi concluído por insuficiência de servidores.
Elaboração da base de dados específica para registrar os processos de origem diferente (que não foram autuados na UNIRIO)	361 processos encontrados	361 processos registrados	Anos dos processos: 1948, 1955, 1959, 1960, 1961-62-63-64-65-66-67-68, 1970-71-72-73-74-76.
Processos recolhidos do Serviço de Comunicação e Protocolo	1.253 recolhidos	0	Anos dos processos: 2005 (336 processos), 2005 (430 processos), 2003 (487 processos) que ainda não foram registrados na base por insuficiência de servidores
Organizar a documentação das 13 Escolas da Universidade	1	0	Escola de Enfermagem Alfredo Pinto: início do arranjo com o detalhamento da linha histórica, higienização de 800 caixas e processamento de 50 caixas. Início do processo de conservação e restauração de 947 das quais imagens fotográficas. O Arquivo Central pretende finalizar o trabalho de organização do acervo mas não tem funcionários suficientes.



BIBLIOTECA CENTRAL

ATIVIDADES REALIZADAS

Produtos e serviços

Principais dados do Sistema de Bibliotecas:

Frequência total das bibliotecas: 41.228

Número de usuários inscritos: 2.840

Obras consultadas: 39.817

Empréstimos realizados: 16.604 (sendo: 2.931 comunidade externa e 13.673 comunidade interna)

Elaboração de fichas catalográficas: 57

Uso dos terminais de computadores: 6.713

Capacitação de Usuários: 65

Desenvolvimento da infra-estrutura

Mudança física da Biblioteca da Escola de Medicina para espaço de 240 metros.

Elaboração de projeto para constituição da Biblioteca Setorial do Centro de Ciências Jurídicas e Políticas para o MEC/SESU - **projeto aprovado.**

Implantação da sala de inclusão digital Universia na Biblioteca Central com 15 terminais de acesso a internet.

Elaboração de Projeto de Extensão para o MEC/SESU/PROEXT - **projeto aprovado.**

Elaboração de projeto em parceria com a Escola de Biblioteconomia para implantação de sala de inclusão digital e construção de base de dados sobre repertório Institucional na BC - **projeto aprovado pela FAPERJ.**

Assinatura do serviço Serial solution que unifica a pesquisa bibliografica na Web dos acervos da UNIRIO, UFRJ, PUCRio, LNCC e portal de periódicos da CAPES.

Desenvolvimento do acervo

Aquisição:

Aquisição de 63 títulos de livros eletrônicos da área médica.

Aquisição de 15 títulos para área de Turismo (Convênio OMT- Organização Mundial do Turismo).

Tratamento da informação:

Processamento de 348 obras (livros) recebidas em doação.

Processamento da BIJU.

Peças de teatro 2.950.

DVDS e fitas de vídeo 584.

TCC (Teses & Dissertações e trabalhos de cursos de especialização) 1.875.

Partituras 6.909.

Discos 999.

CD-Rom 63.

Documentos Digitais:

Documentos implantados na BDTD: 8.

Documentos implantados no Banco de Peças: 44.

Extensão

Hora do conto: 1302 crianças.

Apresentação de 2 espetáculos teatrais: Os meninos da Rua Paulo e A droga da Obediência: Total de espectadores 914.

Projeto Paixão de Ler: sarau na Biblioteca com a participação do Coral da UNIRIO.

Participação na XIII Bienal do Livro com apresentação de Hora do Conto parceria com o Núcleo de Ensino de Teatro do CLA e a exposição A Moda dos personagens em parceria com o Curso Estilista teen.

Exibição de seis filmes com um público de 240 usuários.

Palestra internacional da Dr^a Hanelore Vogt em parceria com o CONSEL/RJ e o Instituto Goethe sobre dinamização de bibliotecas.

Participação na V Semana de Integração Acadêmica e XII Encontro de Extensão como local de apresentação de trabalhos e como avaliadores.



Participação da Coordenadora do Projeto de Extensão como avaliadora de trabalhos na XII SEMEXT da Universidade Federal Fluminense - UFF.

Exposição em parceria com os alunos da Escola de Biblioteconomia e da ABL sobre o acadêmico e ex-professor da universidade Josue Montelo.

Desenvolvimento de Pessoal

Apresentação de trabalho no 16º COLE - Congresso de Leitura.

Palestra realizada na UFRJ.

Palestra realizada no Seminário sobre Educação e Arte da REDARTE.

Capacitação de servidor através de cursos e treinamentos: 5.

Participação nas Redes nacionais de informação:

REDART/RJ - Rede de Informação em Artes.

CBIES - Compartilhamento de Bibliotecas de Instituições de Ensino Superior do Rio de Janeiro.

CBBU - Comissão Brasileira de Bibliotecas Universitárias.

CONSEL/RJ - Conselho Estadual de Leitura do Estado do Rio de Janeiro.

Trabalho sobre TCC no Grupo do Compartilhamento.

Trabalho sobre análise dos dados da série histórica das bibliotecas do Grupo do Compartilhamento.

Participação em comissão de trabalho da CBBU sobre reformulação dos formulários estatísticos do Censo do INEP.



BIBLIOTECA CENTRAL

METAS			
DESCRIÇÃO	PREVISTAS	ALCANÇADAS	INFORMAR AS CAUSAS QUE INVIABILIZARAM O PLENO ATINGIMENTO DAS METAS PREVISTAS
Produtos e serviços			
Freqüência	59.321	41.228	Os três meses de greve prejudicaram os números de todas as bibliotecas.
Usuários inscritos	3.234	2.840	O segundo semestre da BC não foi computado.
Empréstimos de obras	22.765	14.575	Os três meses de greve prejudicaram os números de todas as bibliotecas. O fechamento da Biblioteca de Medicina durante sete meses também contribuiu para não atingirmos a meta estabelecida que foi atingida em 2006.
Obras consultadas	54.703	39.817	Os três meses de greve prejudicaram os números de todas as bibliotecas. O fechamento da Biblioteca de Medicina durante sete meses também contribuiu para não atingirmos a meta estabelecida que foi atingida em 2006.
Implantação na BDTD	57	8	O servidor que hospeda a base no CPD da Universidade ficou fora do ar por motivo de quebra durante meses; e não houve repasse de material das secretarias de pós-graduação.
Banco de peças digital	102	44	Período de greve e política de selecionar peças de maior volume de páginas.
Uso dos terminais de computador nas bibliotecas	0	6.713	O dado passou a ser coletado em todas as unidades no ano de 2007.
Usuários inscritos no servidor PROXY	40	6	O número refere-se as solicitações enviadas ao CPD, porém não temos informações das inscrições efetivadas.
Capacitação de usuários	126	65	Período de greve e sobrecarga de trabalhos na profissional que realiza o treinamento.
Elaboração de fichas catalográficas	0	57	Este foi o primeiro ano de coleta deste tipo de informação, e só computou os dados da BC.
Desenvolvimento da infra-estrutura			
Ampliação do espaço da biblioteca de Medicina	240m ²	240m ²	
Implantação da sala de inclusão digital universias	3	1	Política do Banco Santander.
Projeto de Extensão: material permanente	1 aparelho datashow	1	
Recuperação do servidor da BDTD	1	1	Não houve prazo para realizar a aquisição. Será efetivada em 2008.
Adquirir software de racionalização da pesquisa na WEB (Parceria com UFRJ, PUCRio e LNCC).	1	1	
Realizar obra de sala climatizada tipo aquário na BC	1	0	Captação de recursos junto a FAPERJ.
Biblioteca CCJP			
Mesa de estudo em grupo 4 lugares	4	0	Não foi realizada licitação.
Mesa de estudo individual	4	0	Não foi realizada licitação.
Estação de consulta a internet (com 4 lugares)	1	0	Não foi realizada licitação.
Cadeiras simples	22	0	Não foi realizada licitação.
Cadeiras para digitador com rodinhas e braços	8	0	Não foi realizada licitação.
Gaveteiro para mesas de trabalho	2	0	Não foi realizada licitação.
Balcão de atendimento com espaço para dois operadores e dois terminais	1	0	Não foi realizada licitação.





Mesa de trabalho	2	0	Não foi realizada licitação.
Bibliocantos	500	0	Não foi realizada licitação.
Expositor de mesa	7	0	Não foi realizada licitação.
Caixas para periódicos	300	0	Não foi realizada licitação.
Estantes simples face	7	0	Não foi realizada licitação.
Estantes dupla face	35	0	Não foi realizada licitação.
Estantes expositoras	2	0	Não foi realizada licitação.
Armário multimídia	1	0	Não foi realizada licitação.
Placa sinalizadora dupla	7	0	Não foi realizada licitação.
Placa de sinalização para lateral das estantes	14	0	Não foi realizada licitação.
Carrinho	2	0	Não foi realizada licitação.
Escada	1	0	Sem informação.
Purificador de ar (esterilizador de ar)	3	0	Sem informação.
Microcomputadores	3	3	Não foi realizada licitação.
Split salão de leitura (Ar-condicionado)	1	1	
Split sala de processamento (Ar-condicionado)	1	1	
Antenas de sistema antifurto com contador de frequência e base metálica (um par)	1	0	Não foi realizada licitação.
Sistema de monitoramento de câmeras	1	0	Não foi realizada licitação.
Guarda volumes	19	0	Não foi realizada licitação.
Lixeiras	6	0	Não foi realizada licitação.
Relógio de parede	1	0	Não foi realizada licitação.
Telefones	2	0	Não foi realizada licitação.
Forno de microondas	1	0	Sem informação.
Frigobar (mini geladeira)	1	0	Sem informação.
Máquina de limpeza	1	0	Sem informação.
Desenvolvimento do Acervo			
Projeto de Extensão: material de consumo	292 títulos	0	Segundo o DAA não houve prazo para realizar a aquisição.
Aquisição de livros em papel CCH	521 títulos	15 títulos	Segundo o DAAux não houve participantes no pregão eletrônico, os quinze itens correspondem aos livros da Organização Mundial do Turismo - OMT.
Aquisição de livros em papel CLA	228 títulos	0	Segundo o DAAux não houve participantes no pregão eletrônico.
Aquisição de livros em papel CCET	80 títulos	0	Segundo o DAAux não houve participantes no pregão eletrônico.
Aquisição de livros em papel CCBS	350 títulos	0	Segundo o DAAux não houve participantes no pregão eletrônico.
Aquisição de livros em papel CCJP	85 títulos	0	Segundo o DAAux não houve participantes no pregão eletrônico.





Obras recebidas em doações processadas	533 títulos	348 títulos	Greve de 08/6 até 05/09; defeito nos equipamentos; e outros serviços de catalogação (fichas de trabalhos de alunos = 57).
Assinatura de periódicos nacionais CCH	2	0	A Divisão de Material informou não ter conseguido efetivar a aquisição.
Assinatura de periódicos nacionais CLA	1	0	A Divisão de Material informou não ter conseguido efetivar a aquisição.
Assinatura de periódicos nacionais CCET	3	0	A Divisão de Material informou não ter conseguido efetivar a aquisição.
Assinatura de periódicos nacionais CCBS	4	0	A Divisão de Material informou não ter conseguido efetivar a aquisição.
Assinatura de periódicos nacionais CCJP	8	7	A Divisão de Material informou não ter conseguido efetivar a aquisição.
Aquisição de livros digitais CCBS	63T.	63T.	
Extensão			
Espectáculos de teatro	2	2	
Exposição	1	2	
Participação em eventos	4	5	
Palestras	1	1	
Desenvolvimento de pessoal			
Cursos de capacitação	4 cursos	4 cursos	
Treinamento no portal CAPES	4 pessoas	0	Não foi oferecido treinamento no Rio de Janeiro.
Palestras realizadas	1	2	



HOSPITAL UNIVERSITÁRIO GAFFRÉE E GUINLE

ATIVIDADES REALIZADAS

Implantação do Serpac - Serviço de regulação e relacionamento com os pacientes.

Término da fila de exames e procedimentos especiais autorizáveis pelo SUS - graças a implantação do Serpac.

Reformas no Serviço de Farmácia a serem concluídas.

Reformas nas Clínicas Cirúrgica A, 10ª Enfermária, Ortopedia e Obstetrícia - aumento da capacidade de leitos.

Reformas nos elevadores e monta cargas - modernização.

Modernização do elevador do prédio da Direção.

Início das obras da Central de Material.

Em processo de credenciamento: Centro Dor, Neurocirurgia, Maternidade alto risco, Uti neonatal, Unidade Oncológica e Hospital dia (cirurgias).

Criação Comissão Biossegurança.

Criação Comissão Resíduos Hospitalares com planejamento com o Setor Engenharia e a Reitoria para construção de um "abrigo de lixo" nos fundos do hospital.

Reuniões mensais com o Conselho Gestor.

Reuniões mensais com o CTA.

Terceirização do Serviço de Manutenção - melhora visível das instalações prediais.

Terceirização de um Serviço de Suporte de Informática - Empresa Datalabel - com melhora da informação interna, da captação de dados, da manutenção dos equipamentos e da rede de dados.

Contratação dos Serviços de Portaria com melhora da segurança e do controle de acesso.

Melhora da integração entre os Serviços Matrícula e Alta, de Arquivo Médico, SCHOC (faturamento) e Serpac.

Aquisição de diversos equipamentos para os Serviços de Anatomia Patológica e de Ginecologia pela integração do HU com o INCA - Projeto ONCORIO.

Terceirização do Laboratório Sérgio Franco para alguns exames não realizados no Hospital.

Reorganização do Serviço de compras com adesão a modalidade pregão com treinamento de uma equipe de pregoeiros.

Aquisição de duas autoclaves.

Intranet - Em processo de construção.

Reorganização do Serviço de Ouvidoria com integração com as áreas assistenciais.



HOSPITAL UNIVERSITÁRIO GAFFRÉE E GUINLE

METAS			
DESCRIÇÃO	PREVISTAS	ALCANÇADAS	INFORMAR AS CAUSAS QUE INVIABILIZARAM O PLENO ATINGIMENTO DAS METAS PREVISTAS
Credenciamentos:			
Neurocirurgia	1	0	Lentidão nos processos.
Clínica da Dor	1	0	Lentidão nos processos.
Maternidade de alto risco	1	0	Lentidão nos processos.
UTI Neonatal	1	0	Lentidão nos processos.
Unidade Oncológica	1	0	Lentidão nos processos.
Centro Referência Surdez	1	0	Lentidão nos processos.
Tomografia - conserto	1	0	Lentidão nos processos.
Término obras enfermaria	1	0	Lentidão nos processos.
Término obras e material	1	0	Lentidão nos processos.



ANÁLISE DO EXERCÍCIO

(Relatório de Auditoria 2006 nº 189768/2007 CGU)

1. Diretrizes Governamentais e Diretrizes Unirio

A UNIRIO estabeleceu uma sistemática participativa para construção do seu Plano de Desenvolvimento Institucional – PDI2006-2010, que definiu os marcos teóricos de referência que deram origem aos eixos norteadores do Plano. Esses eixos congregam as diretrizes globais e se desdobram em objetivos e metas institucionais.

A partir de abril de 2007 com a edição do Decreto nº6.096, que institui o Programa de Apoio a Planos de Reestruturação e Expansão das Universidades Federais – REUNI, foram definidas as dimensões que as Instituições deveriam considerar para que pudessem participar do programa.

Na análise das dimensões do REUNI fica evidenciado que inúmeras delas foram contempladas no Plano de Desenvolvimento Institucional – UNIRIO, reforçando assim a identidade entre as prioridades Governamentais e as da Universidade, como destacamos a seguir:

REUNI	PDI
AMPLIAÇÃO DA OFERTA DE EDUCAÇÃO SUPERIOR PÚBLICA ⇒ Aumento de Vagas de ingresso ⇒ Redução das Taxas de Evasão ⇒ Ocupação de Vagas Ociosas	<ul style="list-style-type: none">• Ampliação da oferta de vagas nos cursos de graduação noturnos.
REESTRUTURAÇÃO ACADÊMICO-CURRICULAR ⇒ Revisão da estrutura acadêmica ⇒ Reorganização dos cursos de graduação	<ul style="list-style-type: none">• Avaliação continuada dos cursos de graduação.• Elaboração ou atualização dos projetos pedagógicos dos cursos de graduação e pós-graduação.
RENOVAÇÃO PEDAGÓGICA DA EDUCAÇÃO SUPERIOR ⇒ Articulação da educação superior com a educação básica ⇒ Atualização de metodologia (e tecnologia) de ensino-aprendizagem ⇒ Prever programas de capacitação pedagógica para implantação do novo modelo	<ul style="list-style-type: none">• Oferecimento de oficinas de estudo para as escolas da rede oficial de ensino mediante a participação de alunos dos cursos de licenciatura orientados por docentes.• Oferta de disciplinas nos cursos de graduação, integral ou parcial, sob a forma de educação a distância, observado o estabelecimento do limite de 20% da carga horária do total do curso.



<p>MOBILIDADE INTRA E INTER-INSTITUCIONAL</p> <p>⇒ Promoção da ampla mobilidade estudantil</p>	<ul style="list-style-type: none">• Implementação e acompanhamento da flexibilização dos currículos de graduação e pós-graduação <i>stricto sensu</i>.• Ampliação do número de parcerias com instituições nacionais e internacionais.• Implantação do programa de mobilidade estudantil com as instituições estrangeiras conveniadas.
<p>COMPROMISSO SOCIAL DA INSTITUIÇÃO</p> <p>⇒ Políticas de inclusão</p> <p>⇒ Programas de assistência estudantil</p> <p>⇒ Políticas de extensão universitária</p>	<ul style="list-style-type: none">• Criação de política de assistência estudantil que possibilite condições mínimas de atenção aos alunos provenientes das classes sociais desfavorecidas, oriundos de outros estados ou de regiões do Estado do Rio de Janeiro, visando a efetivar atividades relacionadas com acesso e a permanência dos estudantes nos cursos.• Aumento no orçamento de percentual específico para a assistência estudantil.• Ampliação do programa de incentivo e fomento à pesquisa com características de compromisso social, visando ao aprimoramento das atividades acadêmicas na UNIRIO.• Implementação de transporte entre os <i>campi</i>, atendendo aos alunos e servidores.• Implantação de um programa de bibliotecas junto à comunidade.
<p>SUPOORTE DA PÓS-GRADUAÇÃO AO DESENVOLVIMENTO E APERFEIÇOAMENTO QUALITATIVO DOS CURSOS DE GRADUAÇÃO</p> <p>⇒ Articulação da graduação com a pós-graduação</p>	<ul style="list-style-type: none">• Criação de instrumento normatizador para creditação das atividades de ensino de graduação e pós-graduação, pesquisa e extensão nos currículos.• Ampliação do programa Aluno Voluntário em Atividades de Pesquisa, visando a aumentar o número de alunos envolvidos com o método científico e as atividades de pesquisa.



2. Prioridades e Melhorias do Exercício

- Atualização dos projetos pedagógicos dos cursos de Graduação:
 - Ciências Biológicas – Bacharelado
 - Ciências Biológicas – Modalidade Médica com mudança de denominação para Biomedicina
 - Museologia
 - Sistema de Informação
 - Música – Bacharelado
- Atualização dos programas de Pós-Graduação em Enfermagem - Mestrado
- Implantação dos Programas de Pós-Graduação:
 - Programa de Pós-Graduação em História – Mestrado
 - Programa de Pós-Graduação em Neurologia – Doutorado
- Criação do Curso de Licenciatura em Matemática a distância
- Implantação da Secretaria de Apoio ao Estudante
- Parcerias institucionais
 - Convênio com a Universidade de Paris – Nanterre
 - Consolidação da participação da UNIRIO no Grupo de Tordesilhas
- Implementação de Políticas Institucionais e Melhoria da Infra-estrutura física
 - Aquisição de veículo para o transporte inter-campi
 - Mudança do Centro de Ciências Jurídicas e Políticas para o Campus da Voluntários da Pátria e criação da Biblioteca Setorial
 - Fortalecimento da Permanência Estudantil
 - Reformas nos diversos espaços pedagógicos
 - Revitalização da estrutura lógica de rede
 - Gestão da Informação – SIE
 - Modernização de elevadores
 - Centro Cultural da UNIRIO
 - Recuperação do Centro de Materiais e Subestação Elétrica e do Tomógrafo do Hospital Universitário
 - Projeto Saúde Auditiva
- Produção de programas para o canal universitário, fortalecendo o processo de comunicação com a sociedade.



3. Participação em Programas e Ações Governamentais

Programa	Ação	Objeto
Educação para a Diversidade e Cidadania	Fomento a Inclusão Social e Etno-racial na Educação Superior	As Diversas Linguagens da leitura na Educação
		Programa de Assistência Integral à Pessoa da Terceira Idade – Grupo Renascer
		Etnoconhecimento para um EtnoREconhecimento: a importância dos saberes das comunidades tradicionais para a construção de uma educação pública e popular com qualidade social. PROETNO II
	Apoio ao Desenvolvimento de Atividades Educacionais, Culturais e de lazer em Escolas Abertas nos Finais de Semana	Programa Conexões de Saberes em articulação com o Escola Aberta
Desenvolvimento de Projetos Educacionais Inovadores para Comunidades de Baixa Renda		
Universidade do Século XXI	Universidade Aberta do Brasil – UAB	Universidade Aberta do Brasil
	Modernização e Recuperação da Infra-estrutura Física das IFES e dos Hospitais de Ensino	Centro Cultural UNIRIO
	Instrumental para Ensino e Pesquisa Destinado as IFES e Hospitais de Ensino	Centro de Pesquisas Otológicas – Projeto Saúde Auditiva
	Complementação para o Funcionamento dos Hospitais de Ensino	Programa Interministerial de Reforço à Manutenção dos Hospitais Universitários Federais
	Funcionamento da Residência Médica	Residência Médica
	Concessão de Benefício a Estudantes Estrangeiros em Graduação no Brasil	Programa Estudantes-Convênio de Graduação PEC-G
	Complementação para o Funcionamento das Instituições Federais de Ensino Superior	Programa de Apoio a Planos de Reestruturação e Expansão das Universidades Federais - REUNI



Desenvolvimento do Ensino da Pós-Graduação e da Pesquisa	Concessão e manutenção de Bolsas de Estudo no País	Programa de Apoio à Pós-Graduação – PROAP
		Programa Demanda Social
Brasil Escolarizado	Apoio ao Desenvolvimento da Educação Básica	Educação Integral / Educação Integrada e(m) tempo integral: concepções e práticas na Educação Brasileira
		Universidade Aberta do Brasil - UAB
		Conferência Estadual da Educação Básica
		Programa Conexões de Saberes em articulação com o Escola Aberta
Museu Memória e Cidadania	Modernização de Museus	Projeto Modernização e Infra-estrutura dos Laboratórios / Exposições da Escola de Museologia
	Fomento a Projetos na Área de Museologia	
Promoção da Pesquisa e do Desenvolvimento Científico e Tecnológico	Apoio a Entidades para Promoção de Eventos para Popularização da Ciência	Grupo Tordesilhas
Atenção Hospitalar e Ambulatorial no Sistema Único de Saúde	Atenção a Saúde da População nos Municípios Habilitados em Gestão Plena do Sistema e nos Estados habilitados em Gestão Plena Avançada	Participação do Hospital Universitário Gaffrée e Guinle – HUGG da UNIRIO nas políticas prioritárias do SUS
Atenção Básica em Saúde	Atendimento Assistencial Básico nos Municípios Brasileiros	



4. Novos Programas e Ações para o Exercício de 2008

Programa	Ação
1067 – Gestão da Política de Educação	4572 - Capacitação de Servidores Públicos Federais em Processo de Qualificação e Requalificação.
1073 – Brasil Universitário	4002 - Assistência ao Estudante do Ensino de Graduação
1375 – Desenvolvimento do Ensino da Pós-Graduação e da Pesquisa Científica	8667 – Pesquisa Universitária e Difusão de seus Resultados

5. Metas para o Exercício de 2008

- Redução anual das taxas de evasão em 7,7%.
- Implementação gradual de mecanismos acadêmico-administrativos para o aprimoramento dos cursos de graduação.
- Acompanhamento da implementação da reforma curricular dos 8 cursos de graduação que já se encontram em desenvolvimento.
- Continuidade do processo de reforma curricular nos demais cursos de graduação.
- Implantação de estrutura acadêmica que auxilie os estudantes de graduação em sua organização curricular, incluindo a participação dos estudantes de pós-graduação, sob a orientação docente.
- Criação de Espaços Alternativos Pedagógicos em Escolas Públicas Municipais e Estaduais do Rio de Janeiro em 5 escolas.
- Oferecimento de até 20% das disciplinas dos cursos de graduação da UNIRIO na modalidade semipresencial em 10% dos cursos.
- Capacitação dos servidores técnico-administrativos – 10% dos servidores.
- Criação do Programa Metodologias de Ensino para profissionais da UNIRIO – 200 docentes.
- Ampliação gradual da mobilidade estudantil – 10% de alunos.
- Criação de um programa de cursos gratuitos abertos à comunidade.
- Criação de um núcleo de produção de material didático para o ensino básico e superior.
- Ações para humanização da permanência em ambiente hospitalar que envolvam os profissionais de saúde e usuários do HUGG.
- Reformulação do atual processo seletivo discente / vestibular.
- Ampliação da política estudantil na UNIRIO.
- Ampliação de Programas de extensão, que auxiliem na superação das desigualdades sociais existentes (ano base 2007) – 2.
- Integralização das ações de extensão nos currículos de graduação (ano base 2007) – 30% dos cursos.
- Inserção de estudantes de graduação e pós-graduação em projetos e programas de extensão (ano base 2007) – aumento de 10%.
- Ampliação do número de profissionais envolvidos em ações de extensão (ano base 2007) – aumento de 10%.
- Fortalecimento da Pesquisa e ampliação dos grupos de Pesquisa cadastrados no CNPq – 20 grupos.
- Fortalecimento e criação de Novos Cursos de Pós-Graduação *Stricto Sensu* – 2 cursos.
- Ampliação da integração entre a pós-graduação e a graduação – 2 tutores programa.



TABELA 1 - ORÇAMENTO

1.1. ORÇAMENTO APROVADO (LEI Nº 11.451, DE 07 DE FEVEREIRO DE 2007)			
CATEGORIA ECONÔMICA / GRUPO DE DESPESA	ORÇAMENTO INICIAL		
	Recursos Tesouro	Diretamente Arrecadados	Total
DESPESAS CORRENTES	159.818.155	2.313.628	162.131.783
Pessoal e Encargos Sociais	141.733.972	0	141.733.972
Pessoal Ativo	80.198.575	0	80.198.575
Aposentadorias e Pensões	44.913.456	0	44.913.456
Previdência	16.262.475	0	16.262.475
Precatórios	359.466	0	359.466
Outras Despesas Correntes	18.084.183	2.313.628	20.397.811
Benefícios	4.963.666	0	4.963.666
OCC - Custeio	13.120.517	2.313.628	15.434.145
DESPESAS DE CAPITAL	329.000	1.261.754	1.590.754
Investimentos	329.000	1.261.754	1.590.754
OCC - Equipamento e Material Permanente	329.000	1.261.754	1.590.754
Total	160.147.155	3.575.382	163.722.537

CATEGORIA ECONÔMICA / GRUPO DE DESPESA	ORÇAMENTO FINAL		
	Recursos Tesouro	Diretamente Arrecadados	Total
DESPESAS CORRENTES	161.006.122	2.313.628	163.319.750
Pessoal e Encargos Sociais	141.365.162	0	141.365.162
Pessoal Ativo	81.798.575	0	81.798.575
Aposentadorias e Pensões	42.863.456	0	42.863.456
Previdência	16.446.266	0	16.446.266
Precatórios	256.865	0	256.865
Outras Despesas Correntes	19.640.960	2.313.628	21.954.588
Benefícios	6.172.412	0	6.172.412
OCC - Custeio	13.468.548	2.313.628	15.782.176
DESPESAS DE CAPITAL	329.000	1.261.754	1.590.754
Investimentos	329.000	1.261.754	1.590.754
OCC - Equipamento e Material Permanente	329.000	1.261.754	1.590.754
Total	161.335.122	3.575.382	164.910.504

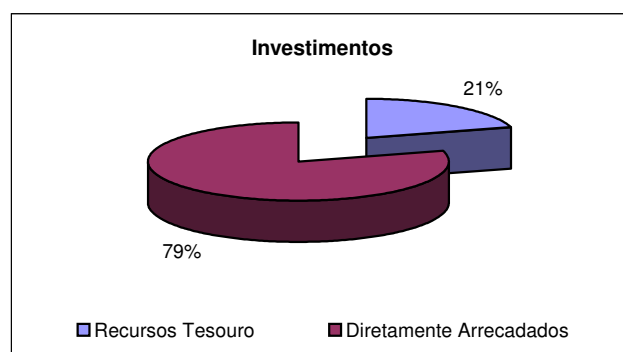
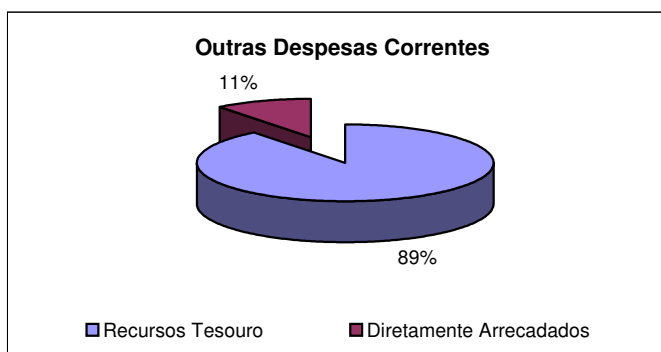

Fonte: Coordenação de Orçamento



TABELA 1 - ORÇAMENTO

1.2. APOIOS, CONVÊNIOS, EMENDAS E DESTAQUES RECEBIDOS	
CONCEDENTE	VALOR
CAPES Coordenação de Aperfeiçoamento de Pessoal de Nível Superior	922.571
SESU Secretaria de Educação Superior	17.356.593
SECAD Secretaria de Educação Continuada, Alfabetização e Diversidade	70.069
SEED Secretaria de Educação a Distância	4.573.889
FNDE Fundo Nacional de Desenvolvimento da Educação	1.524.917
IPHAN Instituto do Patrimônio Histórico e Artístico Nacional	155.879
FINEP Financiadora de Estudos e Projetos	50.000
COF Coordenação de Orçamento e Finanças do MEC	1.948
FNS Fundo nacional de Saúde	11.770.668
Total	36.426.534

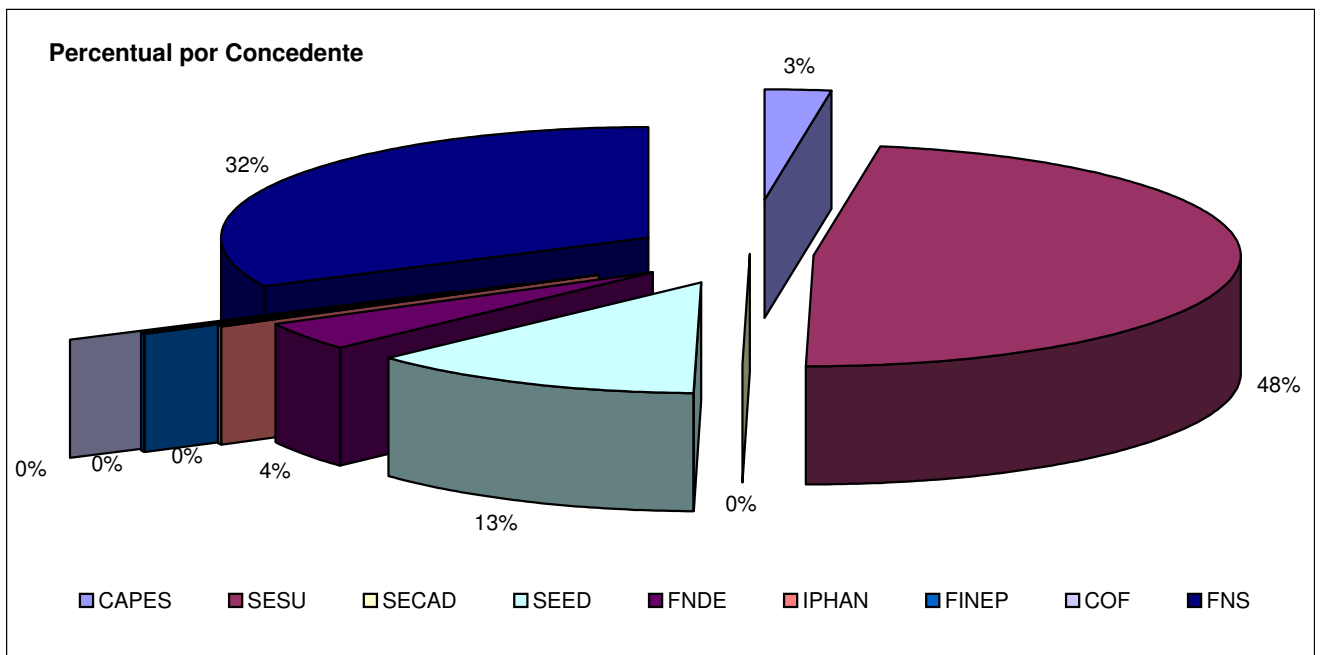

Fonte: Coordenação de Orçamento



TABELA 1 - ORÇAMENTO

1.3. EXECUÇÃO				
GRUPO DE DESPESA	ORÇAMENTO (A)	%	EXECUÇÃO (B)	% (B) / (A)
3.30.00.00 Despesas Correntes	163.319.750	99,04%	162.981.495	99,79%
31.00.00 Pessoal e Encargos Sociais	141.365.162	85,72%	141.365.162	100,00%
31.90.01 Aposentadorias e Reformas	29.236.102	17,73%	29.236.102	100,00%
31.90.03 Pensões	5.609.564	3,40%	5.609.564	100,00%
31.90.04 Contratação por Tempo Determinado	538.753	0,33%	538.753	100,00%
31.90.08 Outros Benefícios Assistenciais	55.210	0,03%	55.210	100,00%
31.90.11 Vencimentos e Vantagens Fixas - Pessoal Civil	69.396.955	42,08%	69.396.955	100,00%
31.90.13 Obrigações Patronais	12.035	0,01%	12.035	100,00%
31.90.16 Outras Despesas Variáveis - Pessoal Civil	142.848	0,09%	142.848	100,00%
31.90.91 Sentenças Judiciais	18.173.227	11,02%	18.173.227	100,00%
31.90.92 Despesas de Exercícios Anteriores	1.754.203	1,06%	1.754.203	100,00%
31.91.13 Obrigações Patronais	16.446.266	9,97%	16.446.266	100,00%
33.00.00 Outras Despesas Correntes	21.954.588	13,31%	21.616.333	98,46%
33.90.00 Aplicações Diretas	306.155	0,19%	0	0,00%
33.90.08 Outros Benefícios Assistenciais	237.096	0,14%	237.096	100,00%
33.90.14 Diárias - Pessoal Civil	86.411	0,05%	86.411	100,00%
33.90.18 Auxílio Financeiro a Estudantes	1.143.451	0,69%	1.143.451	100,00%
33.90.18 Auxílio Financeiro a Pesquisador	67.680	0,04%	67.680	100,00%
33.90.30 Material de consumo	655.980	0,40%	655.980	100,00%
33.90.33 Passagens e Despesas com Locomoção	287.752	0,17%	287.752	100,00%
33.90.35 Serviços de Consultoria	66.000	0,04%	66.000	100,00%
33.90.36 Outros Serviços de Terceiros - Pessoa Física	743.543	0,45%	743.543	100,00%
33.90.37 Locação Mão-de-obra	3.924.677	2,38%	3.924.677	100,00%
33.90.39 Outros Serviços de Terceiros - Pessoa Jurídica	4.736.417	2,87%	4.704.317	99,32%
33.90.46 Auxílio Alimentação	2.723.495	1,65%	2.723.495	100,00%
33.90.47 Obrigações Tributárias e Contributivas	4.957	0,00%	4.957	100,00%
33.90.49 Auxílio Transporte	2.770.607	1,68%	2.770.607	100,00%
33.90.92 Despesas de Exercícios Anteriores	2.173.459	1,32%	2.173.459	100,00%
33.90.93 Indenizações e Restituições	761.380	0,46%	761.380	100,00%
33.91.39 Outros Serviços de Terceiros - Pessoa Jurídica	67.725	0,04%	67.725	100,00%
33.91.47 Obrigações Tributárias e Contributivas	938.021	0,57%	938.021	100,00%
33.91.92 Despesas de Exercícios Anteriores	259.780	0,16%	259.780	100,00%
3.40.00.00 Despesas de Capital	1.590.754	0,96%	641.324	40,32%
44.00.00 Investimentos	1.590.754	0,96%	641.324	40,32%
44.90.52 Equipamentos e Material Permanente	1.590.754	0,96%	641.324	40,32%
Total	164.910.504	100,00%	163.622.819	99,22%

Fonte: Coordenação de Orçamento

ORÇAMENTO: Considerando o aprovado e créditos adicionais em todas as Fontes, exceto Apoios, Convênios, Emendas e Destaques

EXECUÇÃO: Considerando os valores empenhados, provisão ao HUGG e Créditos Concedidos, exceto Apoios, Convênios, Emendas e Destaques



TABELA 1 - ORÇAMENTO

1.4. APOIOS, CONVÊNIOS EMENDAS E DESTAQUES 2007 - EXECUÇÃO				
CONCEDENTE	VALOR	%	EXECUÇÃO	%
OBJETIVO	(A)		(B)	(B) / (A)
CAPES	922.571	2,53%	922.571	100,00%
PROAP - Programa de Apoio à Pós-Graduação	234.685	0,64%	234.685	100,00%
DS - Programa Demanda Social	687.886	1,89%	687.886	100,00%
SESU	17.356.593	47,65%	17.353.284	99,98%
Programa de Residência Médica	2.658.499	7,30%	2.658.499	100,00%
Programa Estudantes-Convênio de Graduação PEC-G	49.080	0,13%	49.080	100,00%
Transporte Inter-Campi	325.000	0,89%	325.000	100,00%
Permanência Estudantil	120.000	0,33%	120.000	100,00%
HUGG - Centro de Materiais e Subestação Elétrica	450.000	1,24%	450.000	100,00%
HUGG - Conserto Tomógrafo	226.000	0,62%	226.000	100,00%
HUGG - Material Hospitalar e farmacológico	375.000	1,03%	375.000	100,00%
HUGG - Programa Interminist. Reforço e Manutenção HUs	1.083.615	2,97%	1.080.306	99,69%
CCJP - Criação da Biblioteca Setorial	110.000	0,30%	110.000	100,00%
EEAP e IB - Reforma	37.000	0,10%	37.000	100,00%
Reforço ao Custeio	2.500.000	6,86%	2.500.000	100,00%
Revitalização de estrutura lógica de rede	370.000	1,02%	370.000	100,00%
Gestão da Informação usando o SIE	250.000	0,69%	250.000	100,00%
Modernização de elevadores	387.000	1,06%	387.000	100,00%
Emenda ANDIFES	590.398	1,62%	590.398	100,00%
Emenda Bancada - Centro Cultural	300.000	0,82%	300.000	100,00%
Emenda Bancada - Complementação	200.000	0,55%	200.000	100,00%
Emenda Bancada - Complementação	170.000	0,47%	170.000	100,00%
Emenda Simão Sessim - Projeto Saúde Auditiva	80.000	0,22%	80.000	100,00%
PROEXT 2007 - Grupo Renascer	12.000	0,03%	12.000	100,00%
PROEXT 2007 - As Diversas Linguagens	17.000	0,05%	17.000	100,00%
PROEXT 2007 - Etnoreconhecimento	68.000	0,19%	68.000	100,00%
REUNI - Investimento - 60% do valor previsto para 2008	6.978.000	19,16%	6.978.000	100,00%
FNDE	1.524.917	4,19%	1.524.917	100,00%
Conferência Estadual da Educação Básica	231.000	0,63%	231.000	100,00%
Escola Aberta x Conexões de Saberes	208.492	0,57%	208.492	100,00%
Educação Integral / Educação Integrada	300.000	0,82%	300.000	100,00%
UAB - Universidade Aberta do Brasil	785.425	2,16%	785.425	100,00%
SECAD	70.069	0,19%	70.069	100,00%
Escola Aberta x Conexões de Saberes	25.069	0,07%	25.069	100,00%
Escola Aberta x Conexões de Saberes	35.000	0,10%	35.000	100,00%
Escola Aberta x Conexões de Saberes	10.000	0,03%	10.000	100,00%
SEED	4.573.889	12,56%	4.573.889	100,00%
CEAD - Estruturação Física	756.400	2,08%	756.400	100,00%
UAB - Universidade Aberta do Brasil	399.900	1,10%	399.900	100,00%
UAB - Universidade Aberta do Brasil	561.265	1,54%	561.265	100,00%
UAB - Universidade Aberta do Brasil	208.429	0,57%	208.429	100,00%
UAB - Universidade Aberta do Brasil	2.333.092	6,40%	2.333.092	100,00%
UAB - Universidade Aberta do Brasil	235.588	0,65%	235.588	100,00%
UAB - Universidade Aberta do Brasil	79.216	0,22%	79.216	100,00%
MEC COF	1.948	0,01%	1.948	100,00%
Treinamentos/Encontros - Diárias e passagens	1.948	0,01%	1.948	100,00%
IPHAN	155.879	0,43%	155.879	100,00%
Modernização e Infra-Estrutura Escola de Museologia	155.879	0,43%	155.879	100,00%
FINEP	50.000	0,14%	50.000	100,00%
Grupo Tordesilhas	50.000	0,14%	50.000	100,00%
FNS	11.770.668	32,31%	10.710.682	90,99%
HUGG - Manutenção	11.770.668	32,31%	10.710.682	90,99%
Total	36.426.534	100,00%	35.363.239	97,08%

Fonte: Coordenação de Orçamento



TABELA 1 - ORÇAMENTO

1.5. METAS FÍSICAS							
Programa	Ação	Descrição do Indicador ou Medida	unidade	Exercício 2007		Realizado 2006	Realizado 2005
				Planejado	Realizado		
0089	0181	Pessoa Beneficiada	unidade	985	988	1.024	963
0750	2004	Pessoa beneficiada	unidade	-----	-----	-----	-----
	2010	Criança de 0 a 6 anos atendida	unidade	298	246	239	217
	2011	Servidor beneficiado	unidade	1.171	1.457	1.245	1.171
	2012	Servidor beneficiado	unidade	1.575	1.621	1.601	1.575
0901	0005	-----	-----	-----	-----	-----	-----
1073	09HB	-----	-----	-----	-----	-----	-----
	4004	Pessoa beneficiada	unidade	35.616	38.674	120.684	35.616
	4006	Aluno matriculado	unidade	-----	-----	-----	-----
	4008	Volume disponibilizado	milhar	2 / 119	143	120	119
	4009	Aluno matriculado	unidade	5.032	7.546	5.138	5.031
	4086	Pessoa atendida	unidade	279.900	287.578	287.578	279.900
	6373	Instituição modernizada/recuperada	unidade	1	1	1	-----
	6373	Área modernizada/recuperada	m2	-----	-----	-----	1.400
1375	4006	Aluno matriculado	unidade	328	377	377	328

As distorções apresentadas decorrem de diversos fatores, dentre os quais destacamos:

Ação 2004	Não consta no orçamento de 2005 e 2006
Ação 4006	Modificação de Programa nos exercícios comparados
Programa 0901	Ação 0005 sem definição de produto e unidade de medida
Programa 1073	Ação 09HB sem definição de produto e unidade de medida
Programa 1075	Não consta no orçamento de 2005 e 2006

Análise sobre Meta Física planejada e realizada em 2007 - Considerando variação superior a 20%

Ação 2004	Incluída por crédito especial lei 11.616, de 19/12/2007 - Meta Física não disponibilizada no SIMEC - Módulo PPA-Monitoramento e Avaliação
Ação 2011	A variação decorre em função dos dados utilizados por ocasião da elaboração da Proposta Orçamentária 2007. Como a proposta foi elaborada em junho/julho de 2006 os dados disponíveis naquele momento eram os dados do Censo da Educação Superior 2005. Daí a distorção.
Ação 0005	Sem Produto (Bem ou Serviço) e sem Unidade de Medida estabelecida
Ação 09HB	Sem Produto (Bem ou Serviço) e sem Unidade de Medida estabelecida
Ação 4008	A meta prevista diverge da informada pela UNIRIO por ocasião da elaboração da proposta orçamentária, qual seja: 119. Daí a distorção.

1073.4008	↳ Acervo Bibliográfico Destinado às Instituições Federais de Ensino Superior e Hospitais de Ensino
1073.4008.0033	↳ No Estado do Rio de Janeiro
	↳ VOLUME DISPONIBILIZADO (MILHAR) Qtd. Físico: 119

Ação 4009	A distorção apresentada decorre da inclusão dos alunos matriculados nos cursos de Educação a Distância. Dado não considerado por ocasião da elaboração da proposta orçamentária.
-----------	--



TABELA 1 - ORÇAMENTO

1.6. METAS FINANCEIRAS							
Programa	Ação	Descrição do Indicador ou Medida		Exercício 2007		Executado 2006 R\$	Executado 2005 R\$
				Aprovado R\$	Executado R\$		
0089	0181	Pessoa Beneficiada	unidade	42.863.456,00	42.863.456,00	41.881.505,00	38.016.554,77
0750	2004	Pessoa beneficiada	unidade	441.214,00	441.214,00	-----	-----
	2010	Criança de 0 a 6 anos atendida	unidade	237.096,00	237.096,00	188.847,00	185.017,94
	2011	Servidor beneficiado	unidade	2.770.607,00	2.770.607,00	2.271.003,00	2.015.980,62
	2012	Servidor beneficiado	unidade	2.723.495,00	2.723.495,00	2.698.131,00	2.663.613,00
0901	0005	-----		256.865,00	256.865,00	223.535,00	43.140,00
1073	09HB	-----	-----	16.446.266,00	16.446.266,00	15.685.352,70	13.864.525,17
	4004	Pessoa beneficiada	unidade	372.960,00	372.960,00	76.561,00	53.000,00
	4006	Aluno matriculado	unidade	-----	-----	-----	-----
	4008	Volume disponibilizado	milhar	100.000,00	100.000,00	86.673,00	60.000,00
	4009	Aluno matriculado	unidade	96.565.691,00	96.259.535,51	89.664.716,36	79.738.639,52
	4086	Pessoa atendida	unidade	50.000,00	-	-	28.300,00
	6373	Instituição modernizada/recuperada	unidade	1.540.754,00	641.323,99	299.381,61	-----
	6373	Área modernizada/recuperada	m2	-----	-----	-----	671.712,54
1375	4006	Aluno matriculado	unidade	542.100,00	510.000,00	576.378,00	399.000,00
Total				164.910.504,00	163.622.818,50	153.652.083,67	137.739.483,56

Análise sobre Meta Financeira Aprovada e Executada em 2007 - Considerando variação superior a 20%	
Ação 4086	Frustração na arrecadação de Recursos Diretamente Arrecadados
Ação 6373	Frustração na arrecadação de Recursos Diretamente Arrecadados

Fonte: Coordenação de Orçamento



1.7. SIMEC - Sistema Integrado de Planejamento, Orçamento e Finanças - Módulo PPA - Monitoramento e Avaliação
Dados extraídos em 19/02/2008

0089 - Previdência de Inativos e Pensionistas da União

0181 - Pagamento de Aposentadorias e Pensões - Servidores Civis

Realizado	01/2007	02/2007	03/2007	04/2007	05/2007	06/2007	07/2007	08/2007	09/2007	10/2007	11/2007	12/2007	Total	Previsto	% Exec.
Físico	978	978	978	981	985	988	985	973	970	970	970	970	988	985	100 %

0750 - Apoio Administrativo

2004 - Assistência Médica e Odontológica aos Servidores, Empregados e Seus Dependentes

Realizado	01/2007	02/2007	03/2007	04/2007	05/2007	06/2007	07/2007	08/2007	09/2007	10/2007	11/2007	12/2007	Total	Previsto	% Exec.
Físico	-	-	-	-	-	-	-	-	-	-	-	-	-	-	0 %

2010 - Assistência Pré-Escolar aos Dependentes dos Servidores e Empregados

Realizado	01/2007	02/2007	03/2007	04/2007	05/2007	06/2007	07/2007	08/2007	09/2007	10/2007	11/2007	12/2007	Total	Previsto	% Exec.
Físico	246	246	244	242	212	212	210	178	178	178	178	178	246	298	83 %

2011 - Auxílio Transporte aos Servidores e Empregados

Realizado	01/2007	02/2007	03/2007	04/2007	05/2007	06/2007	07/2007	08/2007	09/2007	10/2007	11/2007	12/2007	Total	Previsto	% Exec.
Físico	1.269	1.457	1.237	1.233	1.232	1.225	1.231	1.229	1.226	1.226	1.226	1.226	1.457	1.171	124 %

2012 - Auxílio-Alimentação aos Servidores e Empregados

Realizado	01/2007	02/2007	03/2007	04/2007	05/2007	06/2007	07/2007	08/2007	09/2007	10/2007	11/2007	12/2007	Total	Previsto	% Exec.
Físico	1.621	1.618	1.607	1.602	1.602	1.599	1.599	1.599	1.597	1.597	1.597	1.597	1.621	1.575	103 %



0901 - Operacoes Especiais: Cumprimento de Sentencas Judiciais

0005 - Cumprimento de Sentença Judicial Transitada em Julgado (Precatórios) devida pela União, Autarquias e Fundações Públicas

Não Liberada para Monitoramento - Sem Produto (Bem ou Serviço) e Unidade de Medida estabeledida

Produto (Bem ou Serviço):

Unidade de Medida:

1073 - Universidade do Século XXI

09HB - Contribuição da União, de suas Autarquias e Fundações para o Custeio do Regime de Previdência dos Servidores Públicos Federais

em Produto (Bem ou Serviço) e Unidade de Medida estabeledida

Produto (Bem ou Serviço):

Unidade de Medida:

4004 - Serviços à Comunidade por meio da Extensão Universitária

Realizado	01/2007	02/2007	03/2007	04/2007	05/2007	06/2007	07/2007	08/2007	09/2007	10/2007	11/2007	12/2007	Total	Previsto	% Exec.
Físico	38.674	38.674	38.674	38.674	38.674	38.674	38.674	38.674	38.674	38.674	38.674	38.674	38.674	35.616	109 %

4008 - Acervo Bibliográfico Destinado às Instituições Federais de Ensino Superior e Hospitais de Ensino

Realizado	01/2007	02/2007	03/2007	04/2007	05/2007	06/2007	07/2007	08/2007	09/2007	10/2007	11/2007	12/2007	Total	Previsto	% Exec.
Físico	143	143	143	143	143	143	143	143	143	143	143	143	143	2	7.150 %

4009 - Funcionamento de Cursos de Graduação

Realizado	01/2007	02/2007	03/2007	04/2007	05/2007	06/2007	07/2007	08/2007	09/2007	10/2007	11/2007	12/2007	Total	Previsto	% Exec.
Físico	7.546	7.546	7.546	7.546	7.546	7.546	7.546	7.546	7.546	7.546	7.546	7.546	7.546	5.032	150 %



Universidade Federal do Estado do Rio de Janeiro - UNIRIO
Relatório de Gestão 2007

4086 - Assistência Hospitalar e Ambulatorial à População

Realizado	01/2007	02/2007	03/2007	04/2007	05/2007	06/2007	07/2007	08/2007	09/2007	10/2007	11/2007	12/2007	Total	Previsto	% Exec.
Físico	287.578	287.578	287.578	287.578	287.578	287.578	287.578	287.578	287.578	287.578	287.578	287.578	287.578	279.900	103 %

6368 - Instrumental para Ensino e Pesquisa Destinado à Instituições Federais de Ensino Superior e Hospitais de Ensino

Realizado	01/2007	02/2007	03/2007	04/2007	05/2007	06/2007	07/2007	08/2007	09/2007	10/2007	11/2007	12/2007	Total	Previsto	% Exec.
Físico	-	-	-	-	-	-	-	-	-	-	-	1	1	1	100 %

6373 - Modernização e Recuperação da Infra-estrutura Física das Instituições Federais de Ensino Superior e Hospitais de Ensino

Realizado	01/2007	02/2007	03/2007	04/2007	05/2007	06/2007	07/2007	08/2007	09/2007	10/2007	11/2007	12/2007	Total	Previsto	% Exec.
Físico	1	1	1	1	1	1	1	1	1	1	1	1	1	1	100 %

1375 - Desenvolvimento do Ensino da Pós-Graduação e da Pesquisa

4006 - Funcionamento de Cursos de Pós-Graduação

Realizado	01/2007	02/2007	03/2007	04/2007	05/2007	06/2007	07/2007	08/2007	09/2007	10/2007	11/2007	12/2007	Total	Previsto	% Exec.
Físico	377	377	377	377	377	377	377	377	377	377	377	377	377	328	115 %

Fonte: Coordenação de Orçamento



TABELA 1 - ORÇAMENTO

1.8. RECEITAS AUFERIDAS PELA IES		
Tipo de Receitas	Valor em R\$ 1,00	
	Exercício 2006	Exercício 2007
Receitas próprias	0	0
Proveniente de Alunos	0	0
Proveniente do FIES / crédito(s) educativo(s) / outros financiamentos	0	0
Proveniente de bolsas	0	0
Proveniente de Contratos / Convênios	0	0
Proveniente da Mantenedora	0	0
Transferências	168.927.384	197.761.656
Dotação Governamental da União	153.315.419	161.415.122
Dotação Governamental do Estado	0	0
Dotação Governamental do Município	0	0
Convênios	15.611.965	36.346.534
Outras Receitas	3.099.575	3.575.382
Doações de entidades internacionais para pesquisa	0	0
Doações de entidades sem fins lucrativos nacionais para pesquisa	0	0
Doações de fundações de apoio para pesquisa	0	0
Outras Receitas	3.099.575	3.575.382
Isenções	0	0
Isenções Fiscais	0	0
Total	172.026.959	201.337.038

Fonte: Coordenação de Orçamento

1.9. DESPESAS EFETUADAS PELA IES		
Tipo de Despesas	Valor em R\$ 1,00	
	Exercício 2006	Exercício 2007
Pessoal	140.583.362	147.537.574
Benefícios para Pessoal (vale-transporte, vale-refeição, plano de saúde, etc.)	5.157.981	6.172.412
Pagamentos feitos no ano, referentes a exercícios anteriores	920.808	1.754.203
Pró-labore de pessoa física (acionistas)	0	0
Outras despesas de Pessoal	134.504.573	139.610.959
Custeio	27.845.250	41.666.643
Gastos com Publicidade	0	0
Pagamentos feitos no ano, referentes a exercícios anteriores	2.342.903	4.185.012
Serviços científicos e tecnológicos	0	0
Serviços prestados para manutenção de acervos científicos	0	0
Trabalhos de tradução e edição de livros e periódicos de C&T	0	0
Trabalhos de levantamento de acervo científico	0	0
Trabalhos de levantamento sobre fenômenos sociais	0	0
Trabalhos de metrologia	0	0
Trabalhos de assessoramento científico	0	0
Trabalhos relativos a patentes e licenças	0	0
Pagamento de insumos para pesquisa	0	0
Manutenção de equipamentos de pesquisa	0	0
Manutenção de infra-estrutura de pesquisa	1.413.390	1.432.571
Outros custeios (serviços terceirizados, pagamentos de serviços públicos, serviços de manutenção, material de consumo, etc.)	24.088.957	36.049.060
Capital	822.616	9.781.840
Aquisição de Acervo de Biblioteca	0	0
Aquisição de Equipamentos e Material Permanente (exceto para pesquisa)	822.616	4.045.025
Aquisição de Equipamentos de pesquisa	0	0
Obras e Instalações (exceto para pesquisa)	0	5.736.815
Obras e Instalações de infra-estrutura para pesquisa	0	0
Pagamentos feitos no ano, referentes a exercícios anteriores	0	0
Outras despesas de Capital	0	0
Distribuição de lucros (acionistas)	0	0
Investimentos em Bens de Capital	0	0
Total	169.251.228	198.986.057

Fonte: Coordenação de Orçamento



TABELA 2 - RECURSOS HUMANOS

2.1. DOCENTES																					
2.1.1. CATEGORIA FUNCIONAL, GRAU DE FORMAÇÃO E REGIME DE TRABALHO																					
Centro Acadêmico	Categoria Funcional	Grau de Formação / Regime de Trabalho																			
		Graduado				Especialista				Mestre				Doutor				Total Geral			
		20h	40h	DE	Total	20h	40h	DE	Total	20h	40h	DE	Total	20h	40h	DE	Total	20h	40h	DE	Total
CCBS	Titular	0	0	0	0	0	0	0	0	0	0	0	0	0	8	9	17	0	8	9	17
	Associado	0	0	0	0	0	0	0	0	0	0	0	0	0	7	32	39	0	7	32	39
	Adjunto	2	7	8	17	3	16	11	30	4	22	38	64	7	16	33	56	16	61	90	167
	Assistente	3	6	5	14	5	4	6	15	2	15	21	38	0	1	1	2	10	26	33	69
	Auxiliar	3	9	1	13	1	1	0	2	1	0	0	1	0	0	0	0	5	10	1	16
	Substituto	4	8	0	12	0	0	0	0	0	0	0	0	0	1	0	1	4	9	0	13
	Total =>	12	30	14	56	9	21	17	47	7	37	59	103	7	33	75	115	35	121	165	321
CCET	Titular	0	0	0	0	0	0	0	0	0	0	0	0	0	0	0	0	0	0	0	0
	Associado	0	0	0	0	0	0	0	0	0	0	0	0	0	0	4	4	0	0	4	4
	Adjunto	0	0	0	0	0	0	0	0	0	0	1	1	0	2	12	14	0	2	13	15
	Assistente	0	0	0	0	0	0	0	0	0	0	2	2	0	0	0	0	0	0	2	2
	Auxiliar	0	1	1	2	0	0	0	0	0	0	0	0	0	0	0	0	0	1	1	2
	Substituto	0	6	0	6	0	0	0	0	0	0	0	0	0	0	0	0	0	6	0	6
	Total =>	0	7	1	8	0	0	0	0	0	0	3	3	0	2	16	18	0	9	20	29
CCH	Titular	0	0	0	0	0	0	0	0	0	0	0	0	0	1	1	0	0	1	1	1
	Associado	0	0	0	0	0	0	0	0	0	0	0	0	0	2	11	13	0	2	11	13
	Adjunto	0	1	8	9	0	0	2	2	2	0	14	16	3	4	22	29	5	5	46	56
	Assistente	1	1	5	7	1	0	1	2	3	5	11	19	0	0	0	0	5	6	17	28
	Auxiliar	1	2	0	3	0	1	0	1	0	0	0	0	0	0	0	0	1	3	0	4
	Substituto	0	5	0	5	0	0	0	0	0	1	0	1	0	0	0	0	0	6	0	6
	Total =>	2	9	13	24	1	1	3	5	5	6	25	36	3	6	34	43	11	22	75	108
CCJP	Titular	0	0	0	0	0	0	0	0	0	0	0	0	0	1	0	1	0	1	0	1
	Associado	0	0	0	0	0	0	0	0	0	0	0	0	0	1	0	1	0	1	0	1
	Adjunto	0	0	0	0	0	0	0	0	0	0	1	1	1	12	1	14	1	12	2	15
	Assistente	0	2	0	2	0	1	0	1	2	4	0	6	0	0	0	0	2	7	0	9
	Auxiliar	0	2	0	2	0	0	0	0	0	0	0	0	0	0	0	0	0	2	0	2
	Substituto	0	2	0	2	0	0	0	0	0	0	0	0	0	0	0	0	0	2	0	2
	Total =>	0	6	0	6	0	1	0	1	2	4	1	7	1	14	1	16	3	25	2	30
CLA	Titular	0	0	0	0	0	0	0	0	0	0	0	0	0	1	5	6	0	1	5	6
	Associado	0	0	0	0	0	0	0	0	0	0	0	0	0	0	10	10	0	0	10	10
	Adjunto	0	1	5	6	0	0	3	3	0	1	13	14	2	3	20	25	2	5	41	48
	Assistente	1	2	6	9	0	0	1	1	1	2	16	19	0	0	1	1	2	4	24	30
	Auxiliar	0	2	6	8	0	0	0	0	0	0	0	0	0	0	0	0	0	2	6	8
	Substituto	1	6	0	7	0	0	0	0	0	0	0	0	0	0	0	0	1	6	0	7
	Total =>	2	11	17	30	0	0	4	4	1	3	29	33	2	4	36	42	5	18	86	109
Centros Acadêmicos Total =>		16	63	45	124	10	23	24	57	15	50	117	182	13	59	162	234	54	195	348	597



TABELA 2 - RECURSOS HUMANOS

2.1.2 - AFASTAMENTOS POR CENTRO ACADÊMICO						
Centro Acadêmico	Categoria Funcional	Grau de Formação	Regime de Trabalho	Motivo	Local	Despesa em R\$
CCBS	Assistente	Mestrado	DE	Doutorado	País	31.882,92
CCBS	Auxiliar	Graduação	20 horas	Outros Afastamentos	País	0,00
CCBS	Assistente	Especialização	40 horas	Sem Vencimentos	País	0,00
CCBS	Adjunto	Doutorado	20 horas	Sem Vencimentos	País	0,00
CCBS	Assistente	Mestrado	20 horas	Sem Vencimentos	País	0,00
CCET	Auxiliar	Graduação	DE	Sem Vencimentos	Exterior	0,00
CCH	Adjunto	Doutorado	20 horas	Sem Vencimentos	País	0,00
CCH	Assistente	Mestrado	20 horas	À disposição de outros Órgãos	País	14.092,19
CLA	Auxiliar	Graduação	40 horas	Sem Vencimentos	País	0,00
CLA	Adjunto	Doutorado	DE	À disposição de outros Órgãos	País	46.845,50
CLA	Associado	Doutorado	DE	Pós-Doutorado	Exterior	52.342,80
Quantitativo e Despesa Total =>					11	145.163,41

Fonte: Departamento de Recursos Humanos - Data Base: 31.12.2007

2.1.3. FAIXA ETÁRIA			
Faixa Etária	Feminino	Masculino	Total Geral
Até 24 anos	0	0	0
De 25 a 29 anos	2	3	5
De 30 a 34 anos	13	8	21
De 35 a 39 anos	24	19	43
De 40 a 44 anos	46	50	96
De 45 a 49 anos	49	56	105
De 50 a 54 anos	63	57	120
De 55 a 59 anos	64	54	118
De 60 a 64 anos	29	33	62
De 65 ou mais	14	13	27
Total =>	304	293	597

Fonte: Departamento de Recursos Humanos - Data Base: 31.12.2007

2.1.4. DESPESAS EFETUADAS	
Tipo de Despesas - Pessoal	Valor em R\$
Ativo (inclui INSS, previdência oficial, abono de férias, 13º salário, etc.)	24.865.409,74
Inativo	8.534.073,10
Pensionista	1.468.795,76
Total =>	34.868.278,60

Fonte: Departamento de Recursos Humanos - Data Base: 31.12.2007



TABELA 2 - RECURSOS HUMANOS

2.1.5. GRAU DE FORMAÇÃO, REGIME DE TRABALHO E SEXO (EM EXERCÍCIO + AFASTADOS)												
Grau de Formação	Regime de Trabalho											
	Tempo Integral			Tempo Parcial			Horista			Total por Sexo		Total Geral
	Feminino	Masculino	Total	Feminino	Masculino	Total	Feminino	Masculino	Total	Feminino	Masculino	
Sem graduação	0	0	0	0	0	0	0	0	0	0	0	0
Graduado	52	57	109	8	7	15	0	0	0	60	64	124
Especialista	24	21	45	5	7	12	0	0	0	29	28	57
Mestre	96	72	168	7	7	14	0	0	0	103	79	182
Doutor	107	114	221	5	8	13	0	0	0	112	122	234
Total ⇒	279	264	543	25	29	54	0	0	0	304	293	597

Fonte: Departamento de Recursos Humanos - Data Base: 31.12.2007

2.1.6. GRAU DE FORMAÇÃO, REGIME DE TRABALHO E SEXO (EM EXERCÍCIO)												
Grau de Formação	Regime de Trabalho											
	Tempo Integral			Tempo Parcial			Horista			Total por Sexo		Total Geral
	Feminino	Masculino	Total	Feminino	Masculino	Total	Feminino	Masculino	Total	Feminino	Masculino	
Sem graduação	0	0	0	0	0	0	0	0	0	0	0	0
Graduado	52	59	111	8	7	15	0	0	0	60	66	126
Especialista	24	20	44	4	7	11	0	0	0	28	27	55
Mestre	98	72	170	4	7	11	0	0	0	102	79	181
Doutor	103	110	213	5	6	11	0	0	0	108	116	224
Total ⇒	277	261	538	21	27	48	0	0	0	298	288	586

Fonte: Departamento de Recursos Humanos - Data Base: 31.12.2007

2.1.7. CATEGORIA FUNCIONAL E REGIME JURÍDICO (EM EXERCÍCIO + AFASTADOS)												
Categoria Funcional	Regime Jurídico											
	Estatutário			Regime CLT			Outros Tipos de Contrato			Total		Total Geral
	Em exercício	Afastado	Total	Em exercício	Afastado	Total	Em exercício	Afastado	Total	Em exercício	Afastado	
Professor do Quadro	551	11	562	1	0	1	0	0	0	552	11	563
Professor Horista	0	0	0	0	0	0	0	0	0	0	0	0
Professor Substituto/Temporário	0	0	0	0	0	0	34	0	34	34	0	34
Professor Visitante do País	0	0	0	0	0	0	0	0	0	0	0	0
Professor Visitante do Exterior	0	0	0	0	0	0	0	0	0	0	0	0
Total ⇒	551	11	562	1	0	1	34	0	34	586	11	597

Fonte: Departamento de Recursos Humanos - Data Base: 31.12.2007

2.1.8. AFASTAMENTOS - MOTIVO												
Motivo do Afastamento	Com Vencimentos				Sem Vencimentos				Total de Afastamentos			Total Geral
	Na IES	No País	No Exterior	Total	Na IES	No País	No Exterior	Total	Na IES	No País	No Exterior	
Para Qualificação	Especialização	0	0	0	0	0	0	0	0	0	0	0
	Mestrado	0	0	0	0	0	0	0	0	0	0	0
	Doutorado	0	1	0	1	0	0	0	0	0	1	1
	Pós-Doutorado	0	0	1	1	0	0	0	0	0	1	1
	Outra qualificação	0	0	0	0	0	0	0	0	0	0	0
SubTotal	0	1	1	2	0	0	0	0	0	1	1	2
À disposição de outros órgãos	0	2	0	2	0	0	0	0	0	2	0	2
Outros afastamentos	0	0	0	0	0	6	1	7	0	6	1	7
Total ⇒	0	3	1	4	0	6	1	7	0	9	2	11

Fonte: Departamento de Recursos Humanos - Data Base: 31.12.2007



TABELA 2 - RECURSOS HUMANOS

2.2. TÉCNICOS-ADMINISTRATIVOS																																								
2.2.1. CATEGORIA FUNCIONAL, GRAU DE FORMAÇÃO E REGIME DE TRABALHO																																								
Unidade Organizacional	Categoria Funcional	Grau de Formação / Regime de Trabalho																																						
		Sem Graduação						Graduado						Especialista						Mestre						Doutor						TOTAL								
		20h	24h	30h	36h	40h	Sub-Total	20h	24h	30h	36h	40h	Sub-Total	20h	24h	30h	36h	40h	Sub-Total	20h	24h	30h	36h	40h	Sub-Total	20h	24h	30h	36h	40h	Sub-Total	20h	24h	30h	36h	40h	Total			
REITORIA E PRÓ-REITORIAS	Nível de Apoio	0	0	0	0	17	17	0	0	0	0	1	1	0	0	0	0	0	0	0	0	0	0	0	0	0	0	0	0	0	0	0	0	0	0	0	18	18		
	Nível Médio	0	0	3	0	125	128	0	0	0	0	18	18	0	0	0	0	0	0	0	0	0	0	0	0	0	0	0	0	0	0	0	0	0	0	3	0	143	146	
	Nível Superior	0	0	0	0	0	0	0	0	0	0	39	39	0	0	0	0	4	4	0	0	0	0	1	1	0	0	0	0	0	0	0	0	0	0	0	0	44	44	
	Cargo Direção	0	0	0	0	0	0	0	0	0	0	1	1	0	0	0	0	0	0	0	0	0	0	0	0	0	0	0	0	0	0	0	0	0	0	0	1	1		
	Total ⇒	0	0	3	0	142	145	0	0	0	0	59	59	0	0	0	0	4	4	0	0	0	0	1	1	0	0	0	0	0	0	0	0	3	0	206	209			
CCBS	Nível de Apoio	0	0	0	12	0	12	0	0	0	0	0	0	0	0	0	0	0	0	0	0	0	0	0	0	0	0	0	0	0	0	0	0	0	0	12	12			
	Nível Médio	0	0	2	0	34	36	0	0	0	0	14	14	0	0	0	0	0	0	0	0	0	0	0	0	0	0	0	0	0	0	0	0	0	2	0	48	50		
	Nível Superior	0	0	0	0	0	0	0	0	0	0	6	6	0	0	0	0	1	1	0	0	0	0	1	1	0	0	0	0	0	0	0	0	0	0	0	8	8		
	Cargo Direção	0	0	0	0	0	0	0	0	0	0	0	0	0	0	0	0	0	0	0	0	0	0	0	0	0	0	0	0	0	0	1	1	0	0	1	1			
	Total ⇒	0	0	2	12	34	48	0	0	0	0	20	20	0	0	0	0	1	1	0	0	0	0	1	1	0	0	0	0	0	1	1	0	0	2	12	57	71		
CCET	Nível de Apoio	0	0	0	0	0	0	0	0	0	0	0	0	0	0	0	0	0	0	0	0	0	0	0	0	0	0	0	0	0	0	0	0	0	0	0	0			
	Nível Médio	0	0	0	0	3	3	0	0	0	0	2	2	0	0	0	0	0	0	0	0	0	0	0	0	0	0	0	0	0	0	0	0	0	0	0	5	5		
	Nível Superior	0	0	0	0	0	0	0	0	0	0	3	3	0	0	0	0	0	0	0	0	0	0	0	0	0	0	0	0	0	0	0	0	0	0	0	3	3		
	Cargo Direção	0	0	0	0	0	0	0	0	0	0	0	0	0	0	0	0	0	0	0	0	0	0	0	0	0	0	0	0	0	0	0	0	0	0	0	0	0		
	Total ⇒	0	0	0	0	3	3	0	0	0	0	5	5	0	0	0	0	0	0	0	0	0	0	0	0	0	0	0	0	0	0	0	0	0	0	0	8	8		
CCH	Nível de Apoio	0	0	0	0	1	1	0	0	0	0	0	0	0	0	0	0	0	0	0	0	0	0	0	0	0	0	0	0	0	0	0	0	0	0	1	1			
	Nível Médio	0	0	1	0	11	12	0	0	0	0	7	7	0	0	0	0	0	0	0	0	0	0	0	0	0	0	0	0	0	0	0	0	0	1	0	18	19		
	Nível Superior	0	0	0	0	0	0	0	0	0	0	3	3	0	0	0	0	0	0	0	0	0	0	0	0	0	0	0	0	0	0	0	0	0	0	0	3	3		
	Cargo Direção	0	0	0	0	0	0	0	0	0	0	0	0	0	0	0	0	0	0	0	0	0	0	0	0	0	0	0	0	0	0	0	0	0	0	0	0	0		
	Total ⇒	0	0	1	0	12	13	0	0	0	0	10	10	0	0	0	0	0	0	0	0	0	0	0	0	0	0	0	0	0	0	0	0	1	0	22	23			
CCJP	Nível de Apoio	0	0	0	0	0	0	0	0	0	0	0	0	0	0	0	0	0	0	0	0	0	0	0	0	0	0	0	0	0	0	0	0	0	0	0	0			
	Nível Médio	0	0	0	0	2	2	0	0	0	0	0	0	0	0	0	0	0	0	0	0	0	0	0	0	0	0	0	0	0	0	0	0	0	0	0	2	2		
	Nível Superior	0	0	0	0	0	0	0	0	0	0	0	0	0	0	0	0	0	0	0	0	0	0	0	0	0	0	0	0	0	0	0	0	0	0	0	0	0		
	Cargo Direção	0	0	0	0	0	0	0	0	0	0	0	0	0	0	0	0	0	0	0	0	0	0	0	0	0	0	0	0	0	0	0	0	0	0	0	0	0		
	Total ⇒	0	0	0	0	2	2	0	0	0	0	0	0	0	0	0	0	0	0	0	0	0	0	0	0	0	0	0	0	0	0	0	0	0	0	2	2			
CLA	Nível de Apoio	0	0	0	0	3	3	0	0	0	0	0	0	0	0	0	0	0	0	0	0	0	0	0	0	0	0	0	0	0	0	0	0	0	0	0	3	3		
	Nível Médio	0	0	1	0	20	21	0	0	1	0	3	4	0	0	0	0	0	0	0	0	0	0	0	0	0	0	0	0	0	0	0	0	0	0	2	0	23	25	
	Nível Superior	0	0	0	0	0	0	0	0	0	0	3	3	0	0	0	0	0	0	0	0	0	0	0	0	0	0	0	0	0	0	0	0	0	0	0	3	3		
	Cargo Direção	0	0	0	0	0	0	0	0	0	0	0	0	0	0	0	0	0	0	0	0	0	0	0	0	0	0	0	0	0	0	0	0	0	0	0	0	0		
	Total ⇒	0	0	1	0	23	24	0	0	1	0	6	7	0	0	0	0	0	0	0	0	0	0	0	0	0	0	0	0	0	0	0	2	0	29	31				
HUGG	Nível de Apoio	0	0	0	0	83	83	0	0	0	0	0	0	0	0	0	0	0	0	0	0	0	0	0	0	0	0	0	0	0	0	0	0	0	0	83	83			
	Nível Médio	0	0	3	27	356	386	0	4	0	2	41	47	0	0	0	0	0	0	0	0	0	0	0	0	0	0	0	0	0	0	0	4	3	29	397	433			
	Nível Superior	0	0	0	0	0	0	21	0	3	0	159	183	7	0	0	0	17	24	1	0	0	0	0	1	0	0	0	0	0	0	0	0	0	29	0	3	0	176	208
	Cargo Direção	0	0	0	0	0	0	0	0	0	0	0	0	0	0	0	0	0	0	0	0	0	0	0	0	0	0	0	0	0	0	0	0	0	0	0	0	0		
	Total ⇒	0	0	3	27	439	469	21	4	3	2	200	230	7	0	0	0	17	24	1	0	0	0	1	0	0	0	0	0	0	0	0	29	4	6	29	656	724		
Unidades																																								
Total ⇒	0	0	10	39	655	704	21	4	4	2	300	331	7	0	0	0	22	29	1	0	0	0	2	3	0	0	0	0	0	0	1	1	29	4	14	41	980	1.068		



TABELA 2 - RECURSOS HUMANOS

2.2.2 - AFASTAMENTOS POR UNIDADE ORGANIZACIONAL						
Unidade Organizacional	Categoria Funcional	Grau de Formação	Regime de Trabalho	Motivo	Local	Despesa em R\$
REITORIA	Nível Superior	Especialização	40 horas	Outros Afastamentos	País	0,00
REITORIA	Nível Médio	Sem Graduação	40 horas	Outros Afastamentos	País	0,00
REITORIA	Nível de Apoio	Sem Graduação	40 horas	Outros Afastamentos	País	0,00
REITORIA	Nível Médio	Sem Graduação	40 horas	Outros Afastamentos	País	0,00
REITORIA	Nível Superior	Graduação	40 horas	À Disposição de outros Órgãos	IES	23.616,43
CCBS	Nível Médio	Graduação	40 horas	Outros Afastamentos	Exterior	0,00
CLA	Nível de Apoio	Sem Graduação	40 horas	Outros Afastamentos	País	0,00
CLA	Nível Médio	Graduação	40 horas	Outros Afastamentos	País	0,00
CLA	Nível Médio	Sem Graduação	40 horas	Outros Afastamentos	País	0,00
HUGG	Nível Médio	Sem Graduação	40 horas	À Disposição de outros Órgãos	IES	16.477,59
HUGG	Nível Médio	Sem Graduação	40 horas	À Disposição de outros Órgãos	IES	12.387,57
HUGG	Nível Superior	Graduação	40 horas	À Disposição de outros Órgãos	País	29.437,10
HUGG	Nível Superior	Graduação	40 horas	À Disposição de outros Órgãos	País	32.275,28
HUGG	Nível Superior	Especialização	40 horas	À Disposição de outros Órgãos	IES	14.659,63
HUGG	Nível Médio	Sem Graduação	40 horas	À Disposição de outros Órgãos	IES	21.332,22
HUGG	Nível de Apoio	Graduação	40 horas	Outros Afastamentos	País	0,00
HUGG	Nível Superior	Graduação	40 horas	Outros Afastamentos	País	0,00
HUGG	Nível Médio	Sem Graduação	40 horas	Outros Afastamentos	País	0,00
Quantitativo e Despesa Total =>					18	114.193,97

Fonte: Departamento de Recursos Humanos - Data Base: 31.12.2007

2.2.3. DESPESAS EFETUADAS			
Tipo de Despesas - Pessoal	Unidades Organizacionais	HUGG	Valor em R\$
Ativo (inclui INSS, previdência oficial, abono de férias, 13º salário, etc.)	9.592.076,81	16.281.019,71	25.873.096,52
Inativo	11.314.106,78	20.421,19	11.334.527,97
Pensionista	1.937.010,84	450.757,56	2.387.768,40
Total =>	22.843.194,43	16.752.198,46	39.595.392,89

Fonte: Departamento de Recursos Humanos - Data Base: 31.12.2007



TABELA 2 - RECURSOS HUMANOS

2.2.4. GRAU DE FORMAÇÃO, REGIME JURÍDICO E SEXO (EM EXERCÍCIO + AFASTADOS) - COM HUGG												
Grau de Formação	Regime Jurídico											
	Estatutário			Regime CLT			Outros Tipos de Contrato			Total por Sexo		Total Geral
	Feminino	Masculino	Total	Feminino	Masculino	Total	Feminino	Masculino	Total	Feminino	Masculino	
Sem escolarização / Ensino Fundamental Incompleto	33	69	102	0	0	0	0	0	0	33	69	102
Ensino Fundamental Completo (ou 1º Grau)	65	67	132	0	0	0	0	0	0	65	67	132
Ensino Médio Completo (ou 2º Grau)	284	185	469	1	0	1	0	0	0	285	185	470
Graduado	214	116	330	0	0	0	1	0	1	215	116	331
Especialista	21	8	29	0	0	0	0	0	0	21	8	29
Mestre	2	1	3	0	0	0	0	0	0	2	1	3
Doutor	0	0	0	0	0	0	0	1	1	0	1	1
Total ⇒	619	446	1.065	1	0	1	1	1	2	621	447	1.068

Fonte: Departamento de Recursos Humanos - Data Base: 31.12.2007

2.2.5. GRAU DE FORMAÇÃO, REGIME JURÍDICO E SEXO (EM EXERCÍCIO) - COM HUGG												
Grau de Formação	Regime Jurídico											
	Estatutário			Regime CLT			Outros Tipos de Contrato			Total por Sexo		Total Geral
	Feminino	Masculino	Total	Feminino	Masculino	Total	Feminino	Masculino	Total	Feminino	Masculino	
Sem escolarização / Ensino Fundamental Incompleto	33	69	102	0	0	0	0	0	0	33	69	102
Ensino Fundamental Completo (ou 1º Grau)	65	67	132	0	0	0	0	0	0	65	67	132
Ensino Médio Completo (ou 2º Grau)	278	182	460	1	0	1	0	0	0	279	182	461
Graduado	209	114	323	0	0	0	1	0	1	210	114	324
Especialista	19	8	27	0	0	0	0	0	0	19	8	27
Mestre	2	1	3	0	0	0	0	0	0	2	1	3
Doutor	0	0	0	0	0	0	0	1	1	0	1	1
Total ⇒	606	441	1.047	1	0	1	1	1	2	608	442	1.050

Fonte: Departamento de Recursos Humanos - Data Base: 31.12.2007

2.2.6. AFASTAMENTOS - MOTIVO - COM HUGG													
Motivo do Afastamento		Com Vencimentos				Sem Vencimentos				Total de Afastamentos			Total Geral
		Na IES	No País	No Exterior	Total	Na IES	No País	No Exterior	Total	Na IES	No País	No Exterior	
Para Qualificação	Especialização	0	0	0	0	0	0	0	0	0	0	0	0
	Mestrado	0	0	0	0	0	0	0	0	0	0	0	0
	Doutorado	0	0	0	0	0	0	0	0	0	0	0	0
	Pós-Doutorado	0	0	0	0	0	0	0	0	0	0	0	0
	Outra qualificação	0	0	0	0	0	0	0	0	0	0	0	0
	SubTotal ⇒	0	0	0	0	0	0	0	0	0	0	0	0
À disposição de outros órgãos		0	7	0	7	0	0	0	0	0	7	0	7
Outros afastamentos		0	0	0	0	0	10	1	11	0	10	1	11
Total ⇒		0	7	0	7	0	10	1	11	0	17	1	18

Fonte: Departamento de Recursos Humanos - Data Base: 31.12.2007



TABELA 2 - RECURSOS HUMANOS

2.2.7. GRAU DE FORMAÇÃO, REGIME JURÍDICO E SEXO (EM EXERCÍCIO + AFASTADOS) - SEM HUGG												
Grau de Formação	Regime Jurídico											
	Estatutário			Regime CLT			Outros Tipos de Contrato			Total por Sexo		Total Geral
	Feminino	Masculino	Total	Feminino	Masculino	Total	Feminino	Masculino	Total	Feminino	Masculino	
Sem escolarização / Ensino Fundamental Incompleto	10	38	48	0	0	0	0	0	0	10	38	48
Ensino Fundamental Completo (ou 1º Grau)	11	31	42	0	0	0	0	0	0	11	31	42
Ensino Médio Completo (ou 2º Grau)	73	71	144	0	0	0	0	0	0	73	71	144
Graduado	66	33	99	1	0	1	1	1	2	68	34	102
Especialista	2	3	5	0	0	0	0	0	0	2	3	5
Mestre	2	1	3	0	0	0	0	0	0	2	1	3
Doutor	0	0	0	0	0	0	0	0	0	0	0	0
Total =>	164	177	341	1	0	1	1	1	2	166	178	344

Fonte: Departamento de Recursos Humanos - Data Base: 31.12.2007

2.2.8. GRAU DE FORMAÇÃO, REGIME JURÍDICO E SEXO (EM EXERCÍCIO) - SEM HUGG												
Grau de Formação	Regime Jurídico											
	Estatutário			Regime CLT			Outros Tipos de Contrato			Total por Sexo		Total Geral
	Feminino	Masculino	Total	Feminino	Masculino	Total	Feminino	Masculino	Total	Feminino	Masculino	
Sem escolarização / Ensino Fundamental Incompleto	10	38	48	0	0	0	0	0	0	10	38	48
Ensino Fundamental Completo (ou 1º Grau)	11	31	42	0	0	0	0	0	0	11	31	42
Ensino Médio Completo (ou 2º Grau)	66	69	135	1	0	1	0	0	0	67	69	136
Graduado	61	31	92	0	0	0	1	1	2	62	32	94
Especialista	0	3	3	0	0	0	0	0	0	0	3	3
Mestre	2	1	3	0	0	0	0	0	0	2	1	3
Doutor	0	0	0	0	0	0	0	0	0	0	0	0
Total =>	150	173	323	1	0	1	1	1	2	152	174	326

Fonte: Departamento de Recursos Humanos - Data Base: 31.12.2007

2.2.9. AFASTAMENTOS - MOTIVO - SEM HUGG													
Motivo do Afastamento		Com Vencimentos				Sem Vencimentos				Total de Afastamentos			Total Geral
		Na IES	No País	No Exterior	Total	Na IES	No País	No Exterior	Total	Na IES	No País	No Exterior	
Para Qualificação	Especialização	0	0	0	0	0	0	0	0	0	0	0	0
	Mestrado	0	0	0	0	0	0	0	0	0	0	0	0
	Doutorado	0	0	0	0	0	0	0	0	0	0	0	0
	Pós-Doutorado	0	0	0	0	0	0	0	0	0	0	0	0
	Outra qualificação	0	0	0	0	0	0	0	0	0	0	0	0
	SubTotal =>	0	0	0	0	0	0	0	0	0	0	0	0
À disposição de outros órgãos		1	0	0	1	0	7	1	8	1	7	1	9
Outros afastamentos		0	0	0	0	0	0	0	0	0	0	0	0
Total =>		1	0	0	1	0	7	1	8	1	7	1	9

Fonte: Departamento de Recursos Humanos - Data Base: 31.12.2007



TABELA 2 - RECURSOS HUMANOS

2.3. EVOLUÇÃO DA FORÇA DE TRABALHO					
Força de Trabalho		2004	2005	2006	2007
Docentes do Quadro Permanente	20 horas	64	56	61	49
	40 horas	184	166	181	166
	Dedicação Exclusiva	291	319	333	348
Docentes Substitutos	20 horas	1	3	7	5
	40 horas	8	0	29	29
SubTotal ⇒		548	544	611	597
Técnicos-Administrativos		337	351	345	344
Técnicos-Administrativos HUGG		716	717	707	724
SubTotal ⇒		1.053	1.068	1.052	1.068
Total		1.601	1.612	1.663	1.665

Fonte: Coordenação de Planejamento



TABELA 3 - GRADUAÇÃO

3.1. VAGAS												
Centro Acadêmico	Curso					2007						
	Número INEP	Nome	Modalidade	Habilitação Número INEP e Nome	Turno	Vestibular			ENEM			
						1ºsem	2ºsem	Total	1ºsem	2ºsem	Total	
CENTRO DE CIÊNCIAS BIOLÓGICAS E DA SAÚDE CCBS	15789	Biomedicina	Bacharelado	#	D	23	23	46	12	12	24	
	15786	Ciências Biológicas	Bacharelado	#	D	23	23	46	12	12	24	
	100207	Ciências Biológicas	Licenciatura	#	N	9	9	18	6	6	12	
	15782	Enfermagem	Bacharelado	#	D	45	45	90	15	15	30	
	15783	Medicina	Bacharelado	#	D	52	52	104	18	18	36	
	15784	Nutrição	Bacharelado	#	D	43	43	86	14	14	28	
CCBS Total ⇒						195	195	390	77	77	154	
CENTRO DE CIÊNCIAS EXATAS E TECNOLOGIA CCET	20065	Sistemas de Informação	Bacharelado	#	N	20	20	40	10	10	20	
	108734	Licenciatura em Matemática	Licenciatura	#	#	110	110	220	0	0	0	
CCET Total ⇒						130	130	260	10	10	20	
CENTRO DE CIÊNCIAS HUMANAS E SOCIAIS CCH	15779	Arquivologia	Bacharelado	#	N	23	23	46	12	12	24	
	15780	Biblioteconomia	Bacharelado	#	D	30	30	60	10	10	20	
					N	30	30	60	10	10	20	
	20064	História	Bac./Lic.	#	D	45	0	45	15	0	15	
	15781	Museologia	Bacharelado	#	D	38	38	76	12	12	24	
	15785	Pedagogia	Licenciatura	#	N	38	38	76	12	12	24	
	57278	Pedagogia para os Anos Iniciais do Ensino Fundamental	Licenciatura	57281 - Pedagogia de 1ª a 4ª Séries do Ensino Fundamental	#	440	440	880	0	0	0	
60936	Turismo	Bacharelado	#	D	38	0	38	12	0	12		
CCH Total ⇒						682	599	1.281	83	56	139	
CENTRO DE CIÊNCIAS JURÍDICAS E POLÍTICAS CCJP	15788	Direito	Bacharelado	#	D/N	54	54	108	17	17	34	
CCJP Total ⇒						54	54	108	17	17	34	
CENTRO DE LETRAS E ARTES CLA	15776	Artes Cênicas	Bacharelado	28499 - Cenografia	N	10	10	20	0	0	0	
	15776	Artes Cênicas	Bacharelado	30327 - Direção	N	0	0	0	0	0	0	
	15776	Artes Cênicas	Bacharelado	35622 - Interpretação	N	25	25	50	0	0	0	
	15776	Artes Cênicas	Bacharelado	35623 - Teoria do Teatro	N	10	10	20	0	0	0	
	Artes Cênicas Total ⇒						45	45	90	0	0	0
	15778	Teatro	Licenciatura	#	N	10	10	20	0	0	0	
	Teatro Total ⇒						10	10	20	0	0	0
	15777	Música	Bacharelado	26665 - Canto	N	2	3	5	0	0	0	
	15777	Música	Bacharelado	32015 - Composição	N	6	0	6	0	0	0	
	15777	Música	Bacharelado	35624 - Instrumento	N	33	27	60	0	0	0	
	15777	Música	Bacharelado	24792 - Música Popular Brasileira	N	10	10	20	0	0	0	
	15777	Música	Bacharelado	33869 - Regência	N	2	0	2	0	0	0	
	Música Bacharelado Total ⇒						53	40	93	0	0	0
	15790	Música	Licenciatura	#	N	22	22	44	0	0	0	
Música Licenciatura Total						22	22	44	0	0	0	
CLA Total ⇒						130	117	247	0	0	0	
Graduação Presencial Total ⇒						641	545	1.186	187	160	347	
Graduação a Distância Total ⇒						550	550	1.100	0	0	0	
GRADUAÇÃO TOTAL ⇒						1.191	1.095	2.286	187	160	347	



TABELA 3 - GRADUAÇÃO

3.2. CANDIDATOS INSCRITOS									
Centro Acadêmico	Curso					2007			
	Número INEP	Nome	Modalidade	Habilitação	Turno	Vestibular	ENEM	Total	
				Número INEP e Nome					
CENTRO DE CIÊNCIAS BIOLÓGICAS E DA SAÚDE CCBS	15789	Biomedicina	Bacharelado	#	D	356	472	828	
	15786	Ciências Biológicas	Bacharelado	#	D	476	449	925	
	100207	Ciências Biológicas	Licenciatura	#	N	119	90	209	
	15782	Enfermagem	Bacharelado	#	D	440	308	748	
	15783	Medicina	Bacharelado	#	D	2.526	2.903	5.429	
	15784	Nutrição	Bacharelado	#	D	440	377	817	
CCBS Total ⇒						4.357	4.599	8.956	
CENTRO DE CIÊNCIAS EXATAS E TECNOLOGIA CCET	20065	Sistemas de Informação	Bacharelado	#	N	256	280	536	
	CCET Total ⇒						256	280	536
CENTRO DE CIÊNCIAS HUMANAS E SOCIAIS CCH	15779	Arquivologia	Bacharelado	#	N	231	102	333	
	15780	Biblioteconomia	Bacharelado	#	D	92	53	145	
					N	220	81	301	
	20064	História	Bac./Lic.	#	D	531	481	1.012	
	15781	Museologia	Bacharelado	#	D	166	120	286	
	15785	Pedagogia	Licenciatura	#	N	338	216	554	
60936	Turismo	Bacharelado	#	D	374	377	751		
CCH Total ⇒						1.952	1.430	3.382	
CENTRO DE CIÊNCIAS JURÍDICAS E POLÍTICAS CCJP	15788	Direito	Bacharelado	#	D/N	1.915	1.718	3.633	
	CCJP Total ⇒						1.915	1.718	3.633
CENTRO DE LETRAS E ARTES CLA	15776	Artes Cênicas	Bacharelado	28499 - Cenografia	N	106	0	106	
	15776	Artes Cênicas	Bacharelado	30327 - Direção	N	0	0	0	
	15776	Artes Cênicas	Bacharelado	35622 - Interpretação	N	436	0	436	
	15776	Artes Cênicas	Bacharelado	35623 - Teoria do Teatro	N	74	0	74	
	Artes Cênicas Total ⇒						616	0	616
	15778	Teatro	Licenciatura	#	N	224	0	224	
	Teatro Total ⇒						224	0	224
	15777	Música	Bacharelado	26665 - Canto	N	29	0	29	
	15777	Música	Bacharelado	32015 - Composição	N	15	0	15	
	15777	Música	Bacharelado	35624 - Instrumento	N	109	0	109	
	15777	Música	Bacharelado	24792 - Música Popular Brasileira	N	73	0	73	
	15777	Música	Bacharelado	33869 - Regência	N	3	0	3	
	Música Bacharelado Total ⇒						229	0	229
	15790	Música	Licenciatura	#	N	391	0	391	
	Música Licenciatura Total						391	0	391
CLA Total ⇒						1.460	0	1.460	
Graduação Presencial Total ⇒						9.940	8.027	17.967	
GRADUAÇÃO TOTAL ⇒						9.940	8.027	17.967	

Fonte: Coordenação de Seleção e Acesso



TABELA 3 - GRADUAÇÃO

3.3. INGRESSANTES									
Centro Acadêmico	Curso					2007			
	Número INEP	Nome	Modalidade	Habilitação	Turno	1ºsem	2ºsem	Total	
				Número INEP e Nome					
CENTRO DE CIÊNCIAS E DA SAÚDE CCBS	15789	Biomedicina	Bacharelado	#	D	32	110	142	
	15786	Ciências Biológicas	Bacharelado	#	D	35	134	169	
	100207	Ciências Biológicas	Licenciatura	#	N	44	20	64	
	15782	Enfermagem	Bacharelado	#	D	62	62	124	
	15783	Medicina	Bacharelado	#	D	65	75	140	
	15784	Nutrição	Bacharelado	#	D	58	58	116	
CCBS Total ⇒						296	459	755	
CENTRO DE CIÊNCIAS EXATAS E TECNOLOGIA CCET	20065	Sistemas de Informação	Bacharelado	#	N	30	29	59	
	108734	Licenciatura em Matemática	Licenciatura	#	#	110	96	206	
CCET Total ⇒						140	125	265	
CENTRO DE CIÊNCIAS HUMANAS E SOCIAIS CCH	15779	Arquivologia	Bacharelado	#	N	36	36	72	
	15780	Biblioteconomia	Bacharelado	#	D	42	41	83	
					N	41	40	81	
	20064	História	Bac./Lic.	#	D	62	5	67	
	15781	Museologia	Bacharelado	#	D	50	50	100	
	15785	Pedagogia	Licenciatura	#	N	50	52	102	
	57278	Pedagogia para os Anos Iniciais do Ensino Fundamental	Licenciatura	57281 - Pedagogia de 1ª a 4ª Séries do Ensino Fundamental	#	438	440	878	
60936	Turismo	Bacharelado	#	D	51	0	51		
CCH Total ⇒						770	664	1.434	
CENTRO DE CIÊNCIAS JURÍDICAS E POLÍTICAS CCJP	15788	Direito	Bacharelado	#	D/N	87	73	160	
CCJP Total ⇒						87	73	160	
CENTRO DE LETRAS E ARTES CLA	15776	Artes Cênicas	Bacharelado	28499 - Cenografia	N	10	9	19	
	15776	Artes Cênicas	Bacharelado	30327 - Direção	N	2	0	2	
	15776	Artes Cênicas	Bacharelado	35622 - Interpretação	N	27	19	46	
	15776	Artes Cênicas	Bacharelado	35623 - Teoria do Teatro	N	10	10	20	
	Artes Cênicas Total ⇒						49	38	87
	15778	Teatro	Licenciatura	#	N	10	9	19	
	Teatro Total ⇒						10	9	19
	15777	Música	Bacharelado	26665 - Canto	N	4	0	4	
	15777	Música	Bacharelado	32015 - Composição	N	5	0	5	
	15777	Música	Bacharelado	35624 - Instrumento	N	20	6	26	
	15777	Música	Bacharelado	24792 - Música Popular Brasileira	N	15	10	25	
	15777	Música	Bacharelado	33869 - Regência	N	3	0	3	
	Música Bacharelado Total ⇒						47	16	63
	15790	Música	Licenciatura	#	N	26	22	48	
	Música Licenciatura Total						26	22	48
CLA Total ⇒						132	85	217	
Graduação Presencial Total ⇒						877	870	1.747	
Graduação a Distância Total ⇒						548	536	1.084	
GRADUAÇÃO TOTAL ⇒						1.425	1.406	2.831	



TABELA 3 - GRADUAÇÃO

3.4. ALUNOS MATRICULADOS (efetivamente cursando)								
Centro Acadêmico	Curso					2007		
	Número INEP	Nome	Modalidade	Habilitação Número INEP e Nome	Turno	1ºsem	2ºsem	
CENTRO DE CIÊNCIAS BIOLÓGICAS E DA SAÚDE CCBS	15789	Biomedicina	Bacharelado	#	D	203	207	
	15786	Ciências Biológicas	Bacharelado	#	D	210	217	
	100207	Ciências Biológicas	Licenciatura	#	N	56	56	
	15782	Enfermagem	Bacharelado	#	D	400	413	
	15783	Medicina	Bacharelado	#	D	763	687	
	15784	Nutrição	Bacharelado	#	D	361	359	
CCBS Total ⇒						1.993	1.939	
CENTRO DE CIÊNCIAS EXATAS E TECNOLOGIA CCET	20065	Sistemas de Informação	Bacharelado	#	N	161	167	
	108734	Licenciatura em Matemática	Licenciatura	#	#	106	0	
CCET Total ⇒						267	167	
CENTRO DE CIÊNCIAS HUMANAS E SOCIAIS CCH	15779	Arquivologia	Bacharelado	#	N	242	253	
	15780	Biblioteconomia	Bacharelado	#	D	252	272	
					N	265	280	
	20064	História	Bac./Lic.	#	D	156	118	
	15781	Museologia	Bacharelado	#	D	256	275	
	15785	Pedagogia	Licenciatura	#	N	297	312	
	57278	Pedagogia para os Anos Iniciais do Ensino Fundamental	Licenciatura	57281 - Pedagogia de 1ª a 4ª Séries do Ensino Fundamental	#	2.344	2.536	
60936	Turismo	Bacharelado	#	D	151	114		
CCH Total ⇒						3.963	4.160	
CENTRO DE CIÊNCIAS JURÍDICAS E POLÍTICAS CCJP	15788	Direito	Bacharelado	#	D/N	539	548	
	CCJP Total ⇒						539	548
CENTRO DE LETRAS E ARTES CLA	15776	Artes Cênicas	Bacharelado	28499 - Cenografia	N	72	73	
	15776	Artes Cênicas	Bacharelado	30327 - Direção	N	7	6	
	15776	Artes Cênicas	Bacharelado	35622 - Interpretação	N	186	182	
	15776	Artes Cênicas	Bacharelado	35623 - Teoria do Teatro	N	73	74	
	Artes Cênicas Total ⇒						338	335
	15778	Teatro	Licenciatura	#	N	79	82	
	Teatro Total ⇒						79	82
	15777	Música	Bacharelado	26665 - Canto	N	14	15	
	15777	Música	Bacharelado	32015 - Composição	N	21	20	
	15777	Música	Bacharelado	35624 - Instrumento	N	75	70	
	15777	Música	Bacharelado	24792 - Música Popular Brasileira	N	81	86	
	15777	Música	Bacharelado	33869 - Regência	N	5	5	
	Música Bacharelado Total ⇒						196	196
	15790	Música	Licenciatura	#	N	189	197	
	Música Licenciatura Total						189	197
CLA Total ⇒						802	810	
Graduação Presencial Total ⇒						5.114	5.088	
Graduação a Distância Total ⇒						2.450	2.536	
GRADUAÇÃO TOTAL ⇒						7.564	7.624	



TABELA 3 - GRADUAÇÃO

3.5. CONCLUINTES								
Centro Acadêmico	Curso					2007		
	Número INEP	Nome	Modalidade	Habilitação Número INEP e Nome	Turno	1ºsem	2ºsem	
CENTRO DE CIÊNCIAS BIOLÓGICAS E DA SAÚDE CCBS	15789	Biomedicina	Bacharelado	#	D	16	25	
	15786	Ciências Biológicas	Bacharelado	#	D	8	10	
	100207	Ciências Biológicas	Licenciatura	#	N	7	22	
	15782	Enfermagem	Bacharelado	#	D	38	51	
	15783	Medicina	Bacharelado	#	D	83	62	
	15784	Nutrição	Bacharelado	#	D	38	23	
CCBS Total ⇒						190	193	
CENTRO DE CIÊNCIAS EXATAS E TECNOLOGIA CCET	20065	Sistemas de Informação	Bacharelado	#	N	2	10	
	108734	Licenciatura em Matemática	Licenciatura	#	#	0	0	
CCET Total ⇒						2	10	
CENTRO DE CIÊNCIAS HUMANAS E SOCIAIS CCH	15779	Arquivologia	Bacharelado	#	N	16	18	
	15780	Biblioteconomia	Bacharelado	#	D	5	18	
					N	15	25	
	20064	História	Bac./Lic.	#	D	11	11	
	15781	Museologia	Bacharelado	#	D	13	13	
	15785	Pedagogia	Licenciatura	#	N	19	34	
	57278	Pedagogia para os Anos Iniciais do Ensino Fundamental	Licenciatura	57281 - Pedagogia de 1ª a 4ª Séries do Ensino Fundamental	#	245	6	
60936	Turismo	Bacharelado	#	D	17	0		
CCH Total ⇒						341	125	
CENTRO DE CIÊNCIAS JURÍDICAS E POLÍTICAS CCJP	15788	Direito	Bacharelado	#	D/N	33	33	
CCJP Total ⇒						33	33	
CENTRO DE LETRAS E ARTES CLA	15776	Artes Cênicas	Bacharelado	28499 - Cenografia	N	0	0	
	15776	Artes Cênicas	Bacharelado	30327 - Direção	N	1	0	
	15776	Artes Cênicas	Bacharelado	35622 - Interpretação	N	14	6	
	15776	Artes Cênicas	Bacharelado	35623 - Teoria do Teatro	N	3	4	
	Artes Cênicas Total ⇒						18	10
	15778	Teatro	Licenciatura	#	N	5	4	
	Teatro Total ⇒						5	4
	15777	Música	Bacharelado	26665 - Canto	N	0	0	
	15777	Música	Bacharelado	32015 - Composição	N	0	1	
	15777	Música	Bacharelado	35624 - Instrumento	N	5	2	
	15777	Música	Bacharelado	24792 - Música Popular Brasileira	N	1	0	
	15777	Música	Bacharelado	33869 - Regência	N	0	0	
	Música Bacharelado Total ⇒						6	3
	15790	Música	Licenciatura	#	N	5	5	
	Música Licenciatura Total						5	5
CLA Total ⇒						34	22	
Graduação Presencial Total ⇒						355	377	
Graduação a Distância Total ⇒						245	6	
GRADUAÇÃO TOTAL ⇒						600	383	



TABELA 4 - PÓS-GRADUAÇÃO

4.1. ALUNOS LATO-SENSU					
CURSO	MATRICULADOS				CONCLUINTE
4.1.1. RESIDÊNCIA MÉDICA					
	R1	R2	R3	Total	Total
Alergia e Imunologia	1	0	0	1	0
Anestesiologia	2	2	2	6	2
Cirurgia Geral	6	6	2	14	2
Cirurgia Torácica	1	1	1	3	1
Cirurgia Vasculard	1	0	0	1	0
Clínica Médica	6	9	0	15	9
Dermatologia	2	1	1	4	1
Endocrinologia	1	0	0	1	0
Endoscopia	1	0	0	1	0
Gastroenterologia	1	0	0	1	0
Homeopatia	1	1	0	2	1
Obstetrícia/Ginecologia	3	3	2	8	2
Oftalmologia	2	2	2	6	2
Ortopedia e Traumatologia	4	3	2	9	2
Otorrinolaringologia	3	3	3	9	3
Patologia	2	2	2	6	2
Pediatria	5	5	0	10	5
Pneumologia	2	2	0	4	2
Radiologia	0	1	0	1	1
Urologia	2	1	1	4	1
Total =>	46	42	18	106	36
4.1.2. RESIDÊNCIA EM ENFERMAGEM					
	R1	R2	R3	Total	Total
Especialização nos moldes de Residência	104	104	87	295	54
Total =>	104	104	87	295	54
4.1.3. ESPECIALIZAÇÃO					
	PG1	PG2	PG3	Total	Total
Administração Hospitalar	8	0	0	8	8
Alergia e Imunologia	5	5	0	10	5
Biologia Aquática	7	0	0	7	7
Cancerologia Clínica	1	0	0	1	0
Cardiologia	1	3	0	4	3
Cirurgia Geral	5	5	0	10	5
Cirurgia Vasculard e Angiologia	2	2	0	4	2
Clínica Médica	4	5	0	9	5
Dermatologia	4	6	0	10	6
Endocrinologia	7	5	0	12	5
Enfermagem Neonatal	36	0	0	36	36
Gastroenterologia	9	7	0	16	7
Ginecologia	0	1	0	1	1
Ginecologia Endócrina e da Reprodução	1	0	0	1	1
Homeopatia	5	0	0	5	0
Mastologia	1	0	0	1	1
Medicina Familiar e Comunitária	0	2	0	2	2
Nefrologia	4	1	0	5	1
Neurologia	7	8	6	21	14
Oftalmologia Clínica e Cirúrgica	0	2	0	2	2
Otorrinolaringologia	1	1	0	2	1
Pneumologia	1	1	0	2	1
Pneumologia Pediátrica	2	0	0	2	0
Psiquiatria	4	1	0	5	1
Reumatologia	2	1	0	3	1
Tocoginecologia	1	3	0	4	3
Urologia	1	2	0	3	2
CCBS Total =>	119	61	6	186	120
História Militar Brasileira	0	40	0	40	36
Organização do Conhecimento para a Recuperação da Informação	0	33	0	33	0
CCH Total =>	0	73	0	73	36
Gestão de Negócios e Informação Competitiva	30	32	0	62	0
CCET Total =>	30	32	0	62	0
Arteterapia na Saúde e na Educação	0	42	0	42	30
Educação Estética	0	29	0	29	20
CLA Total =>	0	71	0	71	50
Total Geral =>	149	237	6	392	206
4.1.4. ESPECIALIZAÇÃO A DISTÂNCIA					
	R1	R2	R3	Total	Total
Educação Especial	529	0	0	529	0
Total =>	529	0	0	529	0



TABELA 4 - PÓS-GRADUAÇÃO

4.2. ALUNOS STRICTO-SENSU						
CURSO	MATRICULADOS			CONCLUINTES		
	1º Semestre	2º Semestre	Anual	1º Semestre	2º Semestre	Anual
4.2.1. Mestrado						
Educação	69	60	129	9	4	13
Enfermagem	60	48	108	12	12	24
História	10	10	20	0	0	0
Informática	27	27	54	0	0	0
Memória Social	35	22	57	13	2	15
Museologia e Patrimônio	21	21	42	0	0	0
Música	32	26	58	6	11	17
Neurologia	45	39	84	6	8	14
Teatro	81	51	132	30	4	34
Total ⇒	380	304	684	76	41	117
4.2.2. Doutorado						
Memória Social	16	16	32	0	0	0
Música	27	22	49	5	2	7
Teatro	37	32	69	5	4	9
Total ⇒	80	70	150	10	6	16
Total Geral ⇒	460	374	834	86	47	133

Fonte: Pró-Reitoria de Pós-Graduação e Pesquisa

4.3. BOLSAS - QUOTAS POR PROGRAMAS						
CURSO	CNPq	FAPERJ	Agência			
			CAPES			
			DS	PQI	PDEE	PRODOC
4.3.1. Mestrado						
Educação	0	0	3	0	0	1
Enfermagem	0	0	8	0	0	0
História	0	0	3	0	0	0
Informática	0	0	3	0	0	0
Memória Social	1	0	11	0	0	0
Museologia e Patrimônio	0	0	3	0	0	0
Música	4	1	4	0	1	1
Neurologia	0	0	3	0	0	0
Teatro	2	1	7	0	0	0
Total ⇒	7	2	45	0	1	2
4.3.2. Doutorado						
Memória Social	0	2	3	0	0	0
Música	1	1	7	0	1	0
Teatro	4	2	4	0	1	0
Total ⇒	5	5	14	0	2	0
Total Geral ⇒	12	7	59	0	3	2

Fonte: Pró-Reitoria de Pós-Graduação e Pesquisa

DS - Programa Demanda Social

PQI - Programa de Qualificação Institucional

PDEE - Programa de Doutorado com Estágio no Exterior

PRODOC - Programa de Fixação de Doutores (Recém Doutor)



TABELA 5 - PESQUISA

5.1. PROJETOS POR CENTROS ACADÊMICOS									
CENTRO ACADÊMICO	PROJETOS								
	SITUAÇÃO				PESSOAL ENVOLVIDO				
	Em andamento	Paralisado	Cancelado	Concluído	DOCENTE		DISCENTE		
					Responsável	Colaborador	PIBIC/IC	UNIRIO/IC	Outros
CCBS	137	50	140	220	90	5	22	95	18
CCET	19	1	7	3	13	0	0	4	1
CCH	70	10	50	63	49	1	21	28	8
CCJP	3	0	11	4	4	0	0	0	2
CLA	44	3	23	70	33	0	9	5	3
Total ⇒	273	64	231	360	189	6	52	132	32

Fonte: Pró-Reitoria de Pós-Graduação e Pesquisa



TABELA 5 - PESQUISA

5.2. DOCENTES - DEDICAÇÃO À PESQUISA POR ÁREA DE CONHECIMENTO				
Áreas de Conhecimento	Com 29% ou menos	Com 30% a 70%	Com 71% ou mais	Total
1. Ciências Exatas e da Terra	0	5	3	8
2. Ciências Biológicas	2	8	0	10
3. Engenharia / Tecnologia	0	1	0	1
4. Ciências da Saúde	7	10	2	19
5. Ciências Sociais Aplicadas	0	10	0	10
6. Ciências Humanas	2	7	1	10
7. Lingüística, Letras e Artes	4	5	1	10
Total ⇒	15	46	7	68

Fonte: Pré-Reitoria de Pós-Graduação e Pesquisa - Data Base: 31.12.2007

5.3. DOCENTES - DEDICAÇÃO À PESQUISA POR GRAU DE FORMAÇÃO				
Grau de Formação	Com 29% ou menos	Com 30% a 70%	Com 71% ou mais	Total
Graduação	0	0	0	0
Especialização	2	1	0	3
Mestrado	4	5	1	10
Doutorado	7	35	2	44
Pós-Doutorado	2	5	4	11
Total ⇒	15	46	7	68

Fonte: Pré-Reitoria de Pós-Graduação e Pesquisa - Data Base: 31.12.2007

5.4. TÉCNICOS-ADMINISTRATIVOS - DEDICAÇÃO À PESQUISA POR ÁREA DE CONHECIMENTO				
Áreas de Conhecimento	Com 29% ou menos	Com 30% a 70%	Com 71% ou mais	Total
1. Ciências Exatas e da Terra	0	0	0	0
2. Ciências Biológicas	0	0	0	0
3. Engenharia / Tecnologia	0	0	0	0
4. Ciências da Saúde	0	0	0	0
5. Ciências Sociais Aplicadas	0	0	0	0
6. Ciências Humanas	0	0	0	0
7. Lingüística, Letras e Artes	0	0	0	0
Total ⇒	0	0	0	0

Fonte: Pré-Reitoria de Pós-Graduação e Pesquisa - Data Base: 31.12.2007

5.5. TÉCNICOS-ADMINISTRATIVOS - DEDICAÇÃO À PESQUISA POR GRAU DE FORMAÇÃO				
Grau de Formação	Com 29% ou menos	Com 30% a 70%	Com 71% ou mais	Total
Ensino Médio Incompleto	0	0	0	0
Ensino Médio	0	0	0	0
Graduação	0	0	0	0
Especialização	0	0	0	0
Mestrado	0	0	0	0
Doutorado	0	0	0	0
Pós-Doutorado	0	0	0	0
Total ⇒	0	0	0	0

Fonte: Pré-Reitoria de Pós-Graduação e Pesquisa - Data Base: 31.12.2007



TABELA 6 - EXTENSÃO

6.1. PROGRAMAS E PROJETOS VINCULADOS										
Áreas Temáticas	Programas (total)	Projetos vinculados aos Programas (total)	Público Atingido (total)	Equipe Envolvida na Execução						
				Da Própria IES					Externos	Total
				Docentes	Alunos de Graduação		Alunos de Pós-Graduação	Técnicos-Administrativos		
Bolsistas	Não Bolsistas									
1. Comunicação	0	0	0	0	0	0	0	0	0	0
2. Cultura	1	1	9.279	2	9	0	0	0	7	18
3. Direitos Humanos e Justiça	0	0	0	0	0	0	0	0	0	0
4. Educação	0	0	0	0	0	0	0	0	0	0
5. Meio Ambiente	1	5	30.500	7	29	0	0	1	1	38
6. Saúde	5	5	12.964	11	32	0	0	2	5	50
7. Tecnologia e Produção	0	0	0	0	0	0	0	0	0	0
8. Trabalho	0	0	0	0	0	0	0	0	0	0
Total =>	7	11	52.743	20	70	0	0	3	13	106

Fonte: Pró-Reitoria de Extensão e Assuntos Comunitários

6.2. PROJETOS NÃO VINCULADOS AOS PROGRAMAS										
Áreas Temáticas	Projetos NÃO vinculados aos Programas (total)	Público Atingido (total)	Equipe Envolvida na Execução							
			Da Própria IES					Externos	Total	
			Docentes	Alunos de Graduação		Alunos de Pós-Graduação	Técnicos-Administrativos			
Bolsistas	Não Bolsistas									
1. Comunicação	0	0	0	0	0	0	0	0	0	0
2. Cultura	17	22.295	19	48	0	3	2	9	81	
3. Direitos Humanos e Justiça	1	235	6	6	0	0	0	0	12	
4. Educação	15	34.410	15	70	0	4	4	4	97	
5. Meio Ambiente	3	35	5	0	0	0	0	0	5	
6. Saúde	30	4.442	30	24	2	1	8	9	74	
7. Tecnologia e Produção	5	0	3	0	0	0	4	0	7	
8. Trabalho	0	0	0	0	0	0	0	0	0	
Total =>	71	61.417	78	148	2	8	18	22	276	

Fonte: Pró-Reitoria de Extensão e Assuntos Comunitários

6.3. EVENTOS E PÚBLICO PARTICIPANTE										
Áreas Temáticas	Tipo de Evento									Público Participante (total)
	Congresso	Seminário	Ciclo de Debates	Exposição	Espectáculo	Evento Esportivo	Festival	Outros	Total	
1. Comunicação	0	0	0	0	0	0	0	0	0	0
2. Cultura	0	1	4	0	4	0	0	22	31	284
3. Direitos Humanos e Justiça	0	0	5	0	0	0	0	0	5	503
4. Educação	0	1	0	0	0	0	0	1	2	900
5. Meio Ambiente	0	0	2	0	0	0	0	4	6	700
6. Saúde	0	1	3	0	0	2	0	25	31	3.768
7. Tecnologia e Produção	0	0	0	0	0	0	0	1	1	0
8. Trabalho	0	0	0	0	0	0	0	0	0	0
Total =>	0	3	14	0	4	2	0	53	76	6.155

Fonte: Pró-Reitoria de Extensão e Assuntos Comunitários



TABELA 6 - EXTENSÃO

6.4. CURSOS, CONCLUINTE E MINISTRANTES							
Áreas de Conhecimento	Cursos (total)	Carga Horária (total)	Concluintes	Ministrantes			
				Da IES			Externos
				Docentes	Técnicos	Estudantes	
Até 30 horas Total ⇒	38	884	126	39	1	128	20
1. Ciências Exatas e da Terra	0	0	0	0	0	0	0
2. Ciências Biológicas	0	0	0	0	0	0	0
3. Engenharia / Tecnologia	0	0	0	0	0	0	0
4. Ciências da Saúde	5	92	33	4	0	21	5
5. Ciências Agrárias	0	0	0	0	0	0	0
6. Ciências Sociais Aplicadas	0	0	0	0	0	0	0
7. Ciências Humanas	2	24	0	7	0	0	0
8. Lingüística, Letras e Artes	31	768	93	28	1	107	15
Acima de 30 horas Total ⇒	43	3.952	957	37	2	281	585
1. Ciências Exatas e da Terra	0	0	0	0	0	0	0
2. Ciências Biológicas	0	0	0	0	0	0	0
3. Engenharia / Tecnologia	0	0	0	0	0	0	0
4. Ciências da Saúde	16	2.373	259	19	1	254	4
5. Ciências Agrárias	0	0	0	0	0	0	0
6. Ciências Sociais Aplicadas	0	0	0	0	0	0	0
7. Ciências Humanas	3	180	605	1	1	27	581
8. Lingüística, Letras e Artes	24	1.399	93	17	0	0	0

Fonte: Pró-Reitoria de Extensão e Assuntos Comunitários



TABELA 7 - BOLSAS E ESTÁGIOS ACADÊMICOS

7.1. BOLSAS E ESTÁGIOS ACADÊMICOS													
Centro Acadêmico	Cursos		Tipos de Bolsas e Estágios Acadêmicos										Total
	Nome	Modalidade	Extensão	Monitoria	Tutoria ou PET	Pesquisa Iniciação Científica Inovação Tecnológica	Estágio Remunerado	Trabalho / Administração	Outras				
									Permanência	Univolks	Promisaeas	Total	
CENTRO DE CIÊNCIAS BIOLÓGICAS E DA SAÚDE CCBS	Biomedicina	Bacharelado	2	0	0	16	0	0	1	0	0	1	19
	Ciências Biológicas	Bacharelado	15	20	0	32	0	0	0	0	0	0	67
	Ciências Biológicas	Licenciatura	5	5	0	0	0	0	0	0	0	0	10
	Enfermagem	Bacharelado	58	27	0	38	0	0	26	1	0	27	150
	Medicina	Bacharelado	22	48	0	30	0	0	8	0	9	17	117
	Nutrição	Bacharelado	15	28	0	19	0	0	9	0	0	9	71
	CCBS Total ⇒			117	128	0	135	0	0	44	1	9	54
CENTRO DE CIÊNCIAS EXATAS E TECNOLOGIA CCET	Sistemas de Informação	Bacharelado	2	6	0	7	0	0	0	0	0	0	15
	CCET Total ⇒		2	6	0	7	0	0	0	0	0	0	15
CENTRO DE CIÊNCIAS HUMANAS E SOCIAIS CCH	Arquivologia	Bacharelado	0	0	0	0	0	0	6	1	0	7	7
	Biblioteconomia	Bacharelado	19	2	0	1	0	0	17	0	0	17	39
	História	Bac./Lic.	8	4	0	18	0	0	1	0	0	1	31
	Museologia	Bacharelado	8	7	0	7	0	0	4	0	0	4	26
	Pedagogia	Licenciatura	16	3	0	20	0	0	6	1	0	7	46
	Turismo	Bacharelado	1	3	0	2	0	0	1	1	0	2	8
	CCH Total ⇒		52	19	0	48	0	0	35	3	0	38	157
CENTRO DE CIÊNCIAS JURÍDICAS E POLÍTICAS CCJP	Direito	Bacharelado	6	12	0	2	0	0	3	0	0	3	23
	CCJP Total ⇒		6	12	0	2	0	0	3	0	0	3	26
CENTRO DE LETRAS E ARTES CLA	Artes Cênicas	Bacharelado	22	2	0	11	0	0	3	0	0	3	38
	Teatro	Licenciatura	14	7	0	0	0	0	1	0	0	1	22
	Música	Bacharelado	5	2	0	6	0	0	7	0	0	7	20
	Música	Licenciatura	7	4	0	0	0	0	1	0	0	1	12
	CLA Total ⇒		48	15	0	17	0	0	12	0	0	12	92
TOTAL GERAL ⇒			225	180	0	209	0	0	94	4	9	107	828

Fonte: PROGRAD / PROPG / PROEX



TABELA 8 - BIBLIOTECA

8.1. ACERVO IMPRESSO - LIVROS			
Área de Conhecimento	Livros		Outros
	Títulos	Volumes	
Ciências Exatas e da Terra	320	427	0
Ciências Biológicas	2.423	4.764	0
Engenharia / Tecnologia	2	5	0
Ciências da Saúde	9.887	19.315	0
Ciências Agrárias	1	4	0
Ciências Sociais Aplicadas	7.375	12.099	1.875
Ciências Humanas	10.272	14.868	0
Linguística, Letras e Artes	44.386	69.971	9.859
Multidisciplinar			0
Total ⇒	74.666	121.453	11.734

Fonte: Biblioteca Central

8.2. ACERVO IMPRESSO - PERIÓDICOS CORRENTES				
Área de Conhecimento	Periódicos Correntes			
	Nacionais		Estrangeiros	
	Títulos	Fascículos	Títulos	Fascículos
Ciências Exatas e da Terra	1	14	0	0
Ciências Biológicas	37	618	9	1.200
Engenharia / Tecnologia	12	100	0	0
Ciências da Saúde	150	4.796	6	240
Ciências Agrárias	0	0	0	0
Ciências Sociais Aplicadas	31	286	2	12
Ciências Humanas	656	8.633	69	1.229
Linguística, Letras e Artes	106	1.106	46	1.087
Multidisciplinar	0	0	0	0
Total ⇒	993	15.553	132	3.768

Fonte: Biblioteca Central

8.3. ACERVO IMPRESSO - PERIÓDICOS NÃO-CORRENTES				
Área de Conhecimento	Periódicos Não-Correntes			
	Nacionais		Estrangeiros	
	Títulos	Fascículos	Títulos	Fascículos
Ciências Exatas e da Terra	0	0	0	0
Ciências Biológicas	3	32	6	909
Engenharia / Tecnologia	0	0	0	0
Ciências da Saúde	385	6.971	180	11.688
Ciências Agrárias	0	0	0	0
Ciências Sociais Aplicadas	6	43	2	40
Ciências Humanas	128	1.791	71	1.386
Linguística, Letras e Artes	30	777	54	3.105
Multidisciplinar	0	0	0	0
Total ⇒	552	9.614	313	17.128

Fonte: Biblioteca Central

8.4. ACERVO DIGITAL / ELETRÔNICO					
Área de Conhecimento	Quantidade de itens de acordo com a modalidade				
	Livros	Periódicos	Material Áudio	Base de Dados	Outros
Ciências Exatas e da Terra	0	0	51	0	0
Ciências Biológicas	0	0	28	0	0
Engenharia / Tecnologia	0	0	0	0	0
Ciências da Saúde	0	0	25	0	3
Ciências Agrárias	0	0	0	0	0
Ciências Sociais Aplicadas	0	0	109	0	1
Ciências Humanas	0	0	19	0	0
Linguística, Letras e Artes	0	0	1.097	0	833
Multidisciplinar		0	306	0	10
Total ⇒	0	0	1.635	0	847

Fonte: Biblioteca Central

8.5. ACERVO DIGITAL/ELETRÔNICO ON LINE					
ÁREA (CNPq)	Quantidade de itens de acordo com a modalidade				
	Livros	Periódicos	Material Áudio	Base de Dados	Outros
Ciências Exatas e da Terra	0	0	0	0	0
Ciências Biológicas	0	0	0	0	0
Engenharia / Tecnologia	0	0	0	0	0
Ciências da Saúde	63	0	0	0	0
Ciências Agrárias	0	0	0	0	0
Ciências Sociais Aplicadas	0	0	0	0	0
Ciências Humanas	0	0	0	0	0
Linguística, Letras e Artes	0	0	0	0	0
Multidisciplinar		0	0	0	0
Total ⇒	63	0	0	0	0

Fonte: Biblioteca Central



TABELA 8 - BIBLIOTECA

8.6. ÁREAS						
Bibliotecas	Espaço Físico			Área destinada aos Usuários		
	Área Construída (m²)	Área destinada ao Acervo (m²)	Total	Uso Individual (m²)	Uso Coletivo (m²)	Total
Biblioteca Central / CCH / CLA	1.271,34	408,66	1.680,00	35,34	244,42	279,76
Biblioteca Setorial da Enfermagem e Nutrição	200,00	70,00	270,00	11,14	63,84	74,98
Biblioteca Setorial da Escola de Medicina e Cirurgia	140,00	100,00	240,00	40,00	50,00	90,00
Biblioteca Setorial do Instituto Biomédico	144,00	39,50	183,50	7,98	27,36	35,34
Total ⇒	1.755,34	618,16	2.373,50	94,46	385,62	480,08

Fonte: Biblioteca Central

8.7. EMPRÉSTIMOS			
Semestre	Empréstimo		
	Comunidade Interna	Comunidade Externa	Total
1º Semestre	7.726	1.320	9.046
2º Semestre	5.947	1.611	7.558
Total ⇒	13.673	2.931	16.604

Fonte: Biblioteca Central

8.8. SERVIÇOS OFERECIDOS		
Serviços	Sim	Não
Catálogo (do acervo) impresso disponível para consulta local	X	
Acesso disponível pela Intranet aos serviços		X
Acesso disponível pela Internet aos serviços	X	
Acesso disponível pela Intranet ao acervo eletrônico		X
Acesso disponível pela Internet ao acervo eletrônico		X
Acesso disponível pela Intranet aos catálogos		X
Acesso disponível pela Internet aos catálogos	X	
Participação em redes bibliográficas	X	
Comutação bibliográfica	X	
Apoio à elaboração de trabalhos acadêmicos	X	
Reserva da bibliografia usada nos cursos	X	
Horário de funcionamento diário e ininterrupto	X	
Acervo aberto, possibilitando ao usuário o manuseio do acervo	X	
Acesso para portadores de necessidades especiais	X	
Capacitação de usuários	X	
Pesquisa bibliográfica	X	
Página web da biblioteca	X	

Fonte: Biblioteca Central



TABELA 8 - BIBLIOTECA

8.9. PESSOAL EM EXERCÍCIO										
8.9.1. GRAU DE FORMAÇÃO E REGIME JURÍDICO										
Grau de Formação	Regime Jurídico	Bibliotecários		Quadro Auxiliar		Estagiários, Bolsistas e		Total		Total Geral
		Feminino	Masculino	Feminino	Masculino	Feminino	Masculino	Feminino	Masculino	
Fundamental Incompleto	Estatutário	0	0	0	0			0	0	0
	Regime CLT	0	0	0	0			0	0	0
	Outros Tipos Contratos	0	0	0	0	0	0	0	0	0
Fundamental	Estatutário	0	0	0	0			0	0	0
	Regime CLT	0	0	0	0			0	0	0
	Outros Tipos Contratos	0	0	0	0	0	0	0	0	0
Médio	Estatutário	0	0	2	2			2	2	4
	Regime CLT	0	0	1	1			1	1	2
	Outros Tipos Contratos	0	0	0	0	0	0	0	0	0
Graduação	Estatutário	6	1	3	0			9	1	10
	Regime CLT	0	0	2	0			2	0	2
	Outros Tipos Contratos	0	0	0	0	4	3	4	3	7
Especialização	Estatutário	0	0	1	0			1	0	1
	Regime CLT	1	0	0	0			1	0	1
	Outros Tipos Contratos	0	0	0	0	0	0	0	0	0
Mestrado	Estatutário	2	0	0	0			2	0	2
	Regime CLT	0	0	0	0			0	0	0
	Outros Tipos Contratos	0	0	0	0	0	0	0	0	0
Doutorado	Estatutário	0	0	0	0			0	0	0
	Regime CLT	0	0	0	0			0	0	0
	Outros Tipos Contratos	0	0	0	0	0	0	0	0	0
Total ⇒		9	1	9	3	4	3	22	7	29

Fonte: Biblioteca Central - Data Base: 31.12.2007

8.9.2. FAIXA ETÁRIA										
Faixa Etária	Bibliotecários		Quadro Auxiliar		Estagiários, Bolsistas e		Total		Total Geral	
	Feminino	Masculino	Feminino	Masculino	Feminino	Masculino	Feminino	Masculino		
Menos de 18 anos	0	0	0	0	0	0	0	0	0	
De 18 a 24 anos	0	0	1	1	4	2	5	3	8	
De 25 a 29 anos	0	0	0	0	0	0	0	0	0	
De 30 a 34 anos	0	0	0	0	0	1	0	1	1	
De 35 a 39 anos	1	1	2	0	0	0	3	1	4	
De 40 a 44 anos	1	0	0	2	0	0	1	2	3	
De 45 a 49 anos	4	0	2	0	0	0	6	0	6	
De 50 a 54 anos	1	0	3	0	0	0	4	0	4	
De 55 a 59 anos	1	0	1	0	0	0	2	0	2	
De 60 a 64 anos	1	0	0	0	0	0	1	0	1	
65 anos ou mais	0	0	0	0	0	0	0	0	0	
Total ⇒		9	1	9	3	4	3	22	7	29

Fonte: Biblioteca Central - Data Base: 31.12.2007



TABELA 9 - INDICADORES HOSPITALARES

9.1. PRODUÇÃO REALIZADA				
Especificação	ANO BASE 2006		ANO BASE 2007	
	Quantitativo	MEDIDAS IMPLEMENTADAS E A IMPLEMENTAR (com vistas ao saneamento de eventuais disfunções estruturais ou situacionais)	Quantitativo	MEDIDAS IMPLEMENTADAS E A IMPLEMENTAR (com vistas ao saneamento de eventuais disfunções estruturais ou situacionais)
Consulta ambulatorial	287.578	Diminuição das consultas clínicas e aumento das consultas cirúrgicas.	265.115	Diminuição das consultas clínicas e aumento das consultas cirúrgicas.
Densidade leito ativo / médico residente	0	#	0	#
Exame complementar	410.564	Maior controle das solicitações.	416.473	Maior controle das solicitações.
Internação	3.943	Aumento das enfermarias cirúrgicas e diminuição das enfermarias clínicas.	3.821	Aumento das enfermarias cirúrgicas e diminuição das enfermarias clínicas.
Procedimento cirúrgico	3.169		2.520	
Parto	190	Aumento da alta complexidade após credenciamento.	245	Aumento da alta complexidade após credenciamento.
Tempo de permanência (dia)	7	Rapidez exames e Serpac.	11	Rapidez exames e Serpac.
Alta	3.703	Diminuição do tempo médio de permanência.	3.585	Diminuição do tempo médio de permanência.
Médico	130	Contratações para obstetrícia e pediatria por concurso liberando terceirizado.	151	Contratações para obstetrícia e pediatria por concurso liberando terceirizado.
Docente envolvido	162	#	146	#
Médico-residente mantido	96	#	104	#
Enfermeiro	70	Grande demanda - concursos.	75	Grande demanda - concursos.
Sala de consulta	137	#	138	#
Sala de cirurgia	15	#	16	#
Leito hospitalar	154	Em processo de trocas por camas mais modernas.	137	Em processo de trocas por camas mais modernas.
Leito UTI Adulto	6	#	6	#
Leito UTI Pediátrico	2	#	2	#
Leito UTI Neonatal	3	Credenciamento	3	Credenciamento
Taxa de Parto Normal	31,57%	Término de obras.	44,50%	Término de obras.
Taxa de Cesarianas	66,84%	Término de obras.	53,90%	Término de obras.
Taxa de Ocupação	50,40%	Aumentar a taxa e repactuações.	50,00%	Aumentar a taxa e repactuações.
Taxa de Mortalidade	6,60%	#	10,00%	#

Fonte: Hospital Universitário Gaffrée e Guinle



TABELA 9 - INDICADORES HOSPITALARES

9.2. DESPESAS		
9.2.1. DESPESAS REALIZADAS - ANO BASE: 2006		
DESCRIÇÃO	VALOR ANUAL (em R\$)	MEDIDAS IMPLEMENTADAS E A IMPLEMENTAR (com vistas ao saneamento de eventuais disfunções estruturais ou situacionais que prejudicaram ou inviabilizaram a redução do consumo/custo)
Material Hospitalar	1.399.468,84	Dificuldade nos credenciamentos, tendo que passar e retornar do Conselho Distrital, Secretaria Municipal de Saúde, Secretaria Estadual de Saúde, com várias exigências e pendências, levando a demora nestes processos. Com isso para melhor atender a clientela, realizamos vários procedimentos de alta complexidade com muitos gastos e sem recebermos, pela falta dos referidos credenciamentos. Com a criação do Serpac houve grande agilização dos exames considerados especiais e com isto maior rapidez nos procedimentos e diminuição do Tempo Médio de Permanência.
Material Farmacológico	987.836,78	#
Material Laboratorial	448.624,84	#
Gêneros de Alimentação	133.628,40	#
Gás Engarrafado	124.394,91	#
Manutenção de Equipamentos	332.259,66	#
Serviços de Lavanderia	382.696,20	#

Fonte: Hospital Universitário Gaffrée e Guinle

9.2.2. DESPESAS REALIZADAS - ANO BASE: 2007		
DESCRIÇÃO	VALOR ANUAL (em R\$)	MEDIDAS IMPLEMENTADAS E A IMPLEMENTAR (com vistas ao saneamento de eventuais disfunções estruturais ou situacionais que prejudicaram ou inviabilizaram a redução do consumo/custo)
Material Hospitalar	1.540.000,00	Dificuldade nos credenciamentos, tendo que passar e retornar do Conselho Distrital, Secretaria Municipal de Saúde, Secretaria Estadual de Saúde, com várias exigências e pendências, levando a demora nestes processos. Com isso para melhor atender a clientela, realizamos vários procedimentos de alta complexidade com muitos gastos e sem recebermos, pela falta dos referidos credenciamentos. Com a criação do Serpac houve grande agilização dos exames considerados especiais e com isto maior rapidez nos procedimentos e diminuição do Tempo Médio de Permanência.
Material Farmacológico	1.089.000,00	#
Material Laboratorial	640.000,00	#
Gêneros de Alimentação	140.000,00	#
Gás Engarrafado	120.000,00	#
Manutenção de Equipamentos	225.000,00	#
Serviços de Lavanderia	410.000,00	#

Fonte: Hospital Universitário Gaffrée e Guinle



TABELA 9 - INDICADORES HOSPITALARES

9.3. OUTROS TIPOS DE PRESTADORES DE SERVIÇO TÉCNICO-ADMINISTRATIVO DE NATUREZA CONTÍNUA

9.3.1. PRESTADORES DE SERVIÇO - ANO BASE: 2006

DESCRIÇÃO	QUANTITATIVO	VALOR ANUAL (em R\$)	MEDIDAS IMPLEMENTADAS E A IMPLEMENTAR (com vistas ao saneamento de eventuais disfunções estruturais ou situacionais que prejudicaram ou inviabilizaram a redução do custo/consumo)	
Limpeza e Higienização (efetivo)	62	707.174,53	Dificuldade nos credenciamentos, tendo que passar e retornar do Conselho Distrital, Secretaria Municipal de Saúde, Secretaria Estadual de Saúde, com várias exigências e pendências, levando a demora nestes processos. Com isso para melhor atender a clientela, realizamos vários procedimentos de alta complexidade com muitos gastos e sem recebermos, pela falta dos referidos credenciamentos. Com a criação do Serpac houve grande agilização dos exames considerados especiais e com isto maior rapidez nos procedimentos e diminuição do Tempo Médio de Permanência.	
Vigilância (efetivo)	TOTAL DE POSTOS 0	0	0,00	#
Apoio Operacional e Administrativo (especificar)	0	0,00	#	
Outros Prestadores (especificar)	0	0,00	#	
Bolsistas	232	2.056.438,32	#	
Total ⇒	294	2.763.612,85		

Fonte: Hospital Universitário Gaffrée e Guinle

9.3.2. PRESTADORES DE SERVIÇO - ANO BASE: 2007

DESCRIÇÃO	QUANTITATIVO	VALOR ANUAL (em R\$)	MEDIDAS IMPLEMENTADAS E A IMPLEMENTAR (com vistas ao saneamento de eventuais disfunções estruturais ou situacionais que prejudicaram ou inviabilizaram a redução do custo/consumo)	
Limpeza e Higienização (efetivo)	75	658.000,00	Dificuldade nos credenciamentos, tendo que passar e retornar do Conselho Distrital, Secretaria Municipal de Saúde, Secretaria Estadual de Saúde, com várias exigências e pendências, levando a demora nestes processos. Com isso para melhor atender a clientela, realizamos vários procedimentos de alta complexidade com muitos gastos e sem recebermos, pela falta dos referidos credenciamentos. Com a criação do Serpac houve grande agilização dos exames considerados especiais e com isto maior rapidez nos procedimentos e diminuição do Tempo Médio de Permanência.	
Vigilância (efetivo)	TOTAL DE POSTOS 0	0	0,00	#
Apoio Operacional e Administrativo (especificar)	8	61.000,00	#	
Outros Prestadores (especificar)	0	0,00	#	
Bolsistas	258	2.860.000,00	#	
Total ⇒	341	3.579.000,00		

Fonte: Hospital Universitário Gaffrée e Guinle



TABELA 10 - INDICADORES ADMINISTRATIVOS

10.1. SISTEMA DE INFORMAÇÕES PARA O ENSINO				
10.1.1. ANO BASE: 2006				
UNIDADE	DATA	SISTEMA	SITUAÇÃO	INFORMAÇÕES E/OU ESCLARECIMENTOS SOBRE A IMPLANTAÇÃO DO SISTEMA
C E N T R O D E P R O C E S S A M E N T O D E D A D O S	desde 19/07/2002	Administração do Sistema	Implantado e Homologado	Utilizado pelos técnicos do Centro de Processamento de Dados para execução das diversas tarefas de controle exigidas.
	desde 19/07/2002	Serviços Gerais / Submódulo: Espaço Físico	Implantado e Homologado	Destinado ao Pessoal da Divisão de Atividades Auxiliares e Diretores das unidades de ensino, para verificar, cadastrar, controlar a ocupação dos imóveis da Unirio. Ainda não utilizado plenamente pelos setores.
	desde 19/07/2002	Serviços Gerais / Submódulo: Patrimônio	Implantado e Homologado	Ainda sem utilização pelo Serviço de Patrimônio, que alega diversas dificuldades materiais e humanas para sua utilização. No primeiro semestre de 2006 foi feito um programa de reeducação da equipe do setor, usando pessoal da UFSM.
	desde 19/07/2002	Educação	Implantado e Homologado	Utilizado pelos órgãos de ensino da UNIRIO, faltando ainda implantar as seguintes funções: Controle de Formação do Aluno, Produção Institucional, Assistência estudantil e Processo Seletivo. Feito treinamento para os novos dirigentes e diretores de unidades de ensino no primeiro semestre.
	#	Serviços Gerais / Submódulo: Frota	A implantar	Ainda sem utilização pelo Serviço de Transportes. No primeiro semestre de 2006 foi feito um programa de reeducação da equipe do setor, usando pessoal da UFSM.
	#	Serviços Gerais / Submódulo: Almoxarifado	A implantar	Ainda sem utilização pelos Almoxarifados. No primeiro semestre de 2006 foi feito um programa de reeducação da equipe do setor, usando pessoal da UFSM.
	#	Serviços Gerais / Submódulo: Protocolo	A implantar	Ainda sem utilização pelos setores. No primeiro semestre de 2006 foi feito um programa de reeducação da equipe do Serviço de Protocolo, usando pessoal da UFSM.
	#	Recursos Humanos	A implantar	Ainda sem utilização pelos setores. No primeiro semestre de 2006 foi feito um programa de reeducação da equipe do Departamento de Recursos Humanos, usando pessoal da UFSM.
	#	Biblioteca	A implantar	#
	#	Legislação	A implantar	#
	#	Alta Gerência	A implantar	#
	#	Central de Atendimento ao Cidadão	A implantar	#
	#	Administração Orçamentária e Financeira	A implantar	#
	#	Serviços Gerais / Submódulo: Licitação e Compras	A implantar	#



TABELA 10 - INDICADORES ADMINISTRATIVOS

UNIDADE	DATA	SISTEMA	SITUAÇÃO	INFORMAÇÕES E/OU ESCLARECIMENTOS SOBRE A IMPLANTAÇÃO DO SISTEMA
P R Ó - R E I T O R I A D E G R A D U A Ç Ã O	#	Criação DTP	Implantado	#
	#	Criação de Departamentos na Escola de Ciências Biológicas	Implantado	#
	#	Cadastro Discente PAIEF	Implantado	#
	#	Reforma Curricular de 5 Licenciaturas: História, Ciências Biológicas, Teatro, Música e Pedagogia	Implantado	#
	#	Atividades complementares	Implantado	#
	#	Reforma Curricular do Curso de Turismo	Implantado	Todas as reformas elencadas foram implantadas no Sistema de Informação para o Ensino e estão em funcionamento e uso de docentes e discentes. Entretanto, não foi possível fazer a busca precisa das datas em que se realizou a referida implantação.
	#	Reforma Curricular do Curso de Arquivologia	Implantado	#
	#	Reforma Curricular do Curso de Pedagogia	Implantado	#
	#	Reforma Curricular do Curso de Teatro - Licenciatura	Implantado	#
	#	Reforma Curricular do Curso de Ciências Biológicas - Bacharelado	Implantado	#
	#	Reforma Curricular do Curso de Biomedicina - Bacharelado	Implantado	#
PROPG	Novembro	<i>Stricto Sensu</i>	A implantar	Iniciado processo de treinamento interno no Departamento de Pós-Graduação
BIBLIOTECA CENTRAL	2º semestre	Controle acadêmico	A implantar	#
	2º semestre	BDTD	A implantar	#



TABELA 10 - INDICADORES ADMINISTRATIVOS

10.1.2. ANO BASE: 2007				
UNIDADE	DATA	SISTEMA	SITUAÇÃO	INFORMAÇÕES E/OU ESCLARECIMENTOS SOBRE A IMPLANTAÇÃO DO SISTEMA
CENTRO DE PROCESSAMENTO DE DADOS	#	Administração do Sistema	Implantado e homologado	#
	#	Serviços Gerais / Submódulo: Espaço Físico	Implantado e homologado	Destinado ao Pessoal da Divisão de Atividades Auxiliares e Diretores das unidades de ensino, para verificar, cadastrar, controlar a ocupação dos imóveis da Unirio. Ainda não utilizado plenamente pelos setores.
	#	Serviços Gerais / Submódulo: Patrimônio	Implantado e homologado	Ficaram definidas as seguintes metas: Curto Prazo - digitação dos bens adquiridos, elaboração de todas as transferências e baixas desde 01/01/2007 / Longo Prazo - elaboração do levantamento patrimonial das unidades.
	#	Educação	Implantado e homologado	Utilizado pelos órgãos de ensino da UNIRIO, faltando ainda implantar as seguintes funções: Controle de Formação do Aluno, Produção Institucional, Assistência estudantil e Processo Seletivo. Feito treinamento para os novos dirigentes e diretores de unidades de ensino no primeiro semestre.
	#	Serviços Gerais / Submódulo: Frota	A implantar	Ficaram definidas as seguintes metas: Curto Prazo - o cadastramento dos veículos, dos condutores e tipos de ocorrência / Médio Prazo - passará a utilizar o agendamento de deslocamento.
	#	Serviços Gerais / Submódulo: Almoxarifado	A implantar	Ainda sem utilização pelos Almoxarifados. Ativado o Almoxarifado da Administração Central.
	#	Serviços Gerais / Submódulo: Protocolo	A implantar	Ainda sem utilização pelos setores. Deve ser ativado em março de 2007.
	#	Recursos Humanos	A implantar	Ainda sem utilização pelos setores.
	#	Biblioteca	A implantar	#
	#	Legislação	A implantar	#
	#	Alta Gerência	A implantar	#
	#	Central de Atendimento ao Cidadão	Implantado	Ativada a opção de solicitação de serviços ao Centro de Processamento de Dados e ao Serviço de Manutenção, para permitir aos usuários registrarem seus pedidos de serviços e consertos.
	#	Administração Orçamentária e Financeira	A implantar	#
	#	Serviços Gerais / Submódulo: Licitação e Compras	A implantar	#



TABELA 10 - INDICADORES ADMINISTRATIVOS

UNIDADE	DATA	SISTEMA	SITUAÇÃO	INFORMAÇÕES E/OU ESCLARECIMENTOS SOBRE A IMPLANTAÇÃO DO SISTEMA
P R Ó - R E I T O R I A D E G R A D U A Ç Ã O	#	Reforma Curricular do Curso de Turismo	Implantado	Todas as reformas elencadas foram implantadas no Sistema de Informação para o Ensino e estão em funcionamento e uso de docentes e discentes. Entretanto, não foi possível fazer a busca precisa das datas em que se realizou a referida implantação.
	#	Reforma Curricular do Curso de Arquivologia	Implantado	#
	#	Reforma Curricular do Curso de Pedagogia	Implantado	#
	#	Reforma Curricular do Curso de teatro- modalidade Licenciatura	Implantado	#
	#	Reforma Curricular do Curso de Ciências Biológicas - Bacharelado	Implantado	#
	#	Reforma Curricular do Curso de Biomedicina - Bacharelado	Implantado	#
PROPG	Junho	Pesquisa	A implantar	Decisão da Câmara de Pesquisa em protelar a implantação.
	Janeiro	<i>Stricto Sensu</i>	Implantado	Fase treinamento de Coordenadores e dos Programas de Pós-Graduação <i>Stricto Sensu</i> .
	Janeiro	<i>Lato Sensu / CCBS</i>	A implantar	Fase treinamento interno, terminada em 2008 início treinamento com Coordenadores e Programas de Pós-Graduação.
BIBLIOTECA CENTRAL	1º semestre	Biblioteca Central	Implantado	Controle acadêmico para viabilizar empréstimo informatizado.
	2º semestre	Biblioteca Setorial de Enfermagem e Nutrição	A implantar	Controle acadêmico para viabilizar empréstimo informatizado.
	2º semestre	Biblioteca Setorial do Instituto Biomédico	A implantar	Controle acadêmico para viabilizar empréstimo informatizado.
	2º semestre	Biblioteca Central	Implantado	BDTD.



INDICADORES DE GESTÃO 2007

I – CUSTO CORRENTE / ALUNO EQUIVALENTE	
I.A – Custo Corrente com HU / Aluno Equivalente	Valor
⇒ Custo Corrente com HU	117.616.869,97
⇒ Aluno Equivalente	10.215,82
Valor ⇒	11.513,21
I.B – Custo Corrente sem HU / Aluno Equivalente	
I.B – Custo Corrente sem HU / Aluno Equivalente	Valor
⇒ Custo Corrente sem HU	107.777.505,23
⇒ Aluno Equivalente	10.215,82
Valor ⇒	10.550,06

II – ALUNO TEMPO INTEGRAL / PROFESSOR EQUIVALENTE	
II – Aluno Tempo Integral / Professor Equivalente	Valor
⇒ Aluno Tempo Integral	5.490,63
⇒ Professor Equivalente	561,50
Valor ⇒	9,78

III – ALUNO TEMPO INTEGRAL / FUNCIONÁRIO EQUIVALENTE	
III.A – Aluno Tempo Integral / Funcionário Equivalente com HU	Valor
⇒ Aluno Tempo Integral	5.490,63
⇒ Funcionário Equivalente com HU	1.609,75
Valor ⇒	3,41
III.B – Aluno Tempo Integral / Funcionário Equivalente sem HU	
III.B – Aluno Tempo Integral / Funcionário Equivalente sem HU	Valor
⇒ Aluno Tempo Integral	5.490,63
⇒ Funcionário Equivalente sem HU	579,00
Valor ⇒	9,48

IV – FUNCIONÁRIO EQUIVALENTE / PROFESSOR EQUIVALENTE	
IV.A – Funcionário Equivalente com HU / Professor Equivalente	Valor
⇒ Funcionário Equivalente com HU	1.609,75
⇒ Professor Equivalente	561,50
Valor ⇒	2,87
IV.B – Funcionário Equivalente sem HU / Professor Equivalente	
IV.B – Funcionário Equivalente sem HU / Professor Equivalente	Valor
⇒ Funcionário Equivalente sem HU	579,00
⇒ Professor Equivalente	561,50
Valor ⇒	1,03



INDICADORES DE GESTÃO 2007

V – GRAU DE PARTICIPAÇÃO ESTUDANTIL (GPE)	
V – Grau de Participação Estudantil (GPE)	Valor
⇒ A_{GTI}	4.440,63
⇒ A_G	4.957
Valor ⇒	0,90

VI – GRAU DE ENVOLVIMENTO DISCENTE COM PÓS-GRADUAÇÃO (GEPG)	
VI – Grau de Envolvimento Discente com Pós-Graduação (GEPG)	Valor
⇒ A_{PG}	419,00
⇒ $A_G + A_{PG}$	5.375,50
Valor ⇒	0,08

VII – CONCEITO CAPES / MEC PARA A PÓS-GRADUAÇÃO	
VII – Conceito CAPES / MEC para a Pós-Graduação	Valor
⇒ Somatório dos Conceitos dos Programas de Pós-Graduação	46
⇒ Número de Programas de Pós-Graduação	12
Valor ⇒	3,83

VIII – ÍNDICE DE QUALIFICAÇÃO DO CORPO DOCENTE (IQCD)	
VIII – Índice de Qualificação do Corpo Docente (IQCD)	Valor
⇒ Total de Docentes por Titulação com Ponderação	1.920
⇒ Total de Docentes por Titulação	586
Valor ⇒	3,28

IX – TAXA DE SUCESSO NA GRADUAÇÃO (TSG)	
IX – Taxa de Sucesso na Graduação (TSG)	Valor
⇒ Número de Diplomados	691
⇒ Número de Ingressantes	1.572
Valor ⇒	0,44



INDICADORES DE GESTÃO 2007

X – SÉRIE HISTÓRICA					
9.1.1. Componentes	2003	2004	2005	2006	2007
⇒ 9.1.1.1. Custo Corrente com HU	57.547.794,99	81.477.669,98	68.408.016,90	91.385.732,46	117.616.869,97
⇒ 9.1.1.2. Custo Corrente sem HU	49.787.815,10	74.225.137,00	55.577.022,56	78.307.501,74	107.777.505,23
⇒ 9.1.1.3. Número de Alunos em Tempo Integral	5.045,53	5.944,71	5.287,72	5.580,96	5.490,63
⇒ 9.1.1.3.1. Número de Alunos Equivalentes	9.335,97	10.703,28	9.655,28	10.298,18	10.215,82
⇒ 9.1.1.4. Número de Professores Equivalentes	498,50	496,00	507,50	574,50	561,50
⇒ 9.1.1.5. Número de Funcionários Equivalentes com HU	1.210,65	1.191,75	1.266,25	1.274,75	1.609,75
⇒ 9.1.1.6. Número de Funcionários Equivalentes sem HU	607,00	552,00	581,00	591,50	579,00
9.1.2. Indicadores	2003	2004	2005	2006	2007
⇒ 9.1.2.1.0. Custo Corrente com HU / Aluno Equivalente	6.150,91	7.612,40	7.085,03	8.873,97	11.513,21
⇒ 9.1.2.1.1. Custo Corrente sem HU / Aluno Equivalente	5.332,90	6.934,80	5.756,12	7.604,01	10.550,06
⇒ 9.1.2.2. Aluno Tempo Integral / Número de Professores Equivalentes	10,12	11,98	10,41	9,71	9,78
⇒ 9.1.2.3.0. Aluno Tempo Integral / Número de Funcionários Equivalentes com HU	4,17	4,98	4,17	4,38	3,41
⇒ 9.1.2.3.1. Aluno Tempo Integral / Número de Funcionários Equivalentes sem HU	8,31	10,77	9,10	9,44	9,48
⇒ 9.1.2.4.0. Funcionário Equivalente com HU / Número de Professores Equivalentes	2,43	2,40	2,50	2,22	2,87
⇒ 9.1.2.4.1. Funcionário Equivalente sem HU / Número de Professores Equivalentes	1,22	1,11	1,14	1,03	1,03
⇒ 9.1.2.5. Grau de Participação Estudantil - GPE	0,92	0,92	0,88	0,88	0,90
⇒ 9.1.2.6. Grau de Envolvimento Discente com a Pós-Graduação - GEPG	0,04	0,04	0,06	0,07	0,08
⇒ 9.1.2.7. Conceito CAPES	4,00	4,25	4,11	3,83	3,83
⇒ 9.1.2.8. Índice de Qualificação do Corpo Docente - IQCD	3,19	3,21	3,33	3,30	3,28
⇒ 9.1.2.9. Taxa de Sucesso na Graduação - TSG	0,52	0,71	0,54	0,52	0,44



COMPONENTES DOS INDICADORES DE GESTÃO 2007

I – CUSTO CORRENTE	
I.A – Custo Corrente com HU	Total
⇒ Despesas correntes (+)	188.947.352,87
⇒ 65% das Despesas correntes do Hospital Universitário (-)	18.273.105,95
⇒ Aposentadorias e Reformas (-)	29.236.102,00
⇒ Pensões (-)	5.609.564,17
⇒ Sentenças Judiciais (-)	17.916.361,55
⇒ Despesa com Docente cedido (-)	60.937,69
⇒ Despesa com Técnico-Administrativo cedido (-)	150.185,82
⇒ Despesa com Docente afastado (-)	84.225,72
⇒ Despesa com Técnico-Administrativo afastado (-)	0,00
Total ⇒	117.616.869,97
I.B – Custo Corrente sem HU	Total
⇒ Despesas correntes (+)	188.947.352,87
⇒ 100% das Despesas correntes do Hospital Universitário (-)	28.112.470,69
⇒ Aposentadorias e Reformas (-)	29.236.102,00
⇒ Pensões (-)	5.609.564,17
⇒ Sentenças Judiciais (-)	17.916.361,55
⇒ Despesa com Docente cedido (-)	60.937,69
⇒ Despesa com Técnico-Administrativo cedido (-)	150.185,82
⇒ Despesa com Docente afastado (-)	84.225,72
⇒ Despesa com Técnico-Administrativo afastado (-)	0,00
Total ⇒	107.777.505,23

II – PROFESSOR										
II.A – Professor Equivalente (Regime de Trabalho)							Quantidade	Peso	Total	
⇒ Professores em Exercício Efetivo 20 horas/semana (+)							49	0,50	24,50	
⇒ Professores em Exercício Efetivo 40 horas/semana (+)							166	1,00	166,00	
⇒ Professores em Exercício Efetivo Dedicção Exclusiva (+)							348	1,00	348,00	
⇒ Professores Substitutos 20 horas/semana (+)							5	0,50	2,50	
⇒ Professores Substitutos 40 horas/semana (+)							29	1,00	29,00	
⇒ Professores Afastados 20 horas/semana (-)							5	0,50	2,50	
⇒ Professores Afastados 40 horas/semana (-)							2	1,00	2,00	
⇒ Professores Afastados Dedicção Exclusiva (-)							4	1,00	4,00	
Total ⇒							586			561,50
II.B – Professor por Titulação		Quantidade					Peso	Total	IQCD	
		CCBS	CCET	CCH	CCJP	CLA	Total			
⇒ Graduado em Efetivo Exercício (+)		56	8	24	6	30	124	1,00	124,00	0,21
⇒ Especialista em Efetivo Exercício (+)		47	0	5	1	4	57	2,00	114,00	0,19
⇒ Mestre em Efetivo Exercício (+)		103	3	36	7	33	182	3,00	546,00	0,91
⇒ Doutor em Efetivo Exercício (+)		115	18	43	16	42	234	5,00	1.170,00	1,96
SubTotal ⇒		321	29	108	30	109	597		1.954,00	3,27
⇒ Graduado Afastado (-)		1	1	0	0	1	3	1,00	3,00	0,27
⇒ Especialista Afastado (-)		1	0	0	0	0	1	2,00	2,00	0,18
⇒ Mestre Afastado (-)		2	0	1	0	0	3	3,00	9,00	0,82
⇒ Doutor Afastado (-)		1	0	1	0	2	4	5,00	20,00	1,82
SubTotal ⇒		5	1	2	0	3	11		34,00	3,09
Total ⇒		316	28	106	30	106	586		1.920,00	3,28



COMPONENTES DOS INDICADORES DE GESTÃO 2007

III – FUNCIONÁRIO			
III.A – Funcionário Equivalente com HU	Quantidade	Peso	Total
⇒ Funcionários em Exercício Efetivo 20 horas/semana (+)	29	0,50	14,50
⇒ Funcionários em Exercício Efetivo 24 horas/semana (+)	4	0,50	2,00
⇒ Funcionários em Exercício Efetivo 30 horas/semana (+)	55	0,75	41,25
⇒ Funcionários em Exercício Efetivo 40 horas/semana (+)	980	1,00	980,00
⇒ Terceirizados (+)	590	1,00	590,00
⇒ Funcionários Afastados 20 horas/semana (-)	0	0,50	0,00
⇒ Funcionários Afastados 24 horas/semana (-)	0	0,50	0,00
⇒ Funcionários Afastados 30 horas/semana (-)	0	0,75	0,00
⇒ Funcionários Afastados 40 horas/semana (-)	18	1,00	18,00
Total ⇒	1.640		1.609,75
III.B – Funcionário Equivalente sem HU	Quantidade	Peso	Total
⇒ Funcionários em Exercício Efetivo 20 horas/semana (+)	0	0,50	0,00
⇒ Funcionários em Exercício Efetivo 24 horas/semana (+)	0	0,50	0,00
⇒ Funcionários em Exercício Efetivo 30 horas/semana (+)	20	0,75	15,00
⇒ Funcionários em Exercício Efetivo 40 horas/semana (+)	324	1,00	324,00
⇒ Terceirizados (+)	249	1,00	249,00
⇒ Funcionários Afastados 20 horas/semana (-)	0	0,50	0,00
⇒ Funcionários Afastados 24 horas/semana (-)	0	0,50	0,00
⇒ Funcionários Afastados 30 horas/semana (-)	0	0,75	0,00
⇒ Funcionários Afastados 40 horas/semana (-)	9	1,00	9,00
Total ⇒	584		579,00



COMPONENTES DOS INDICADORES DE GESTÃO 2007

IV – ALUNO											
IV.A – Aluno da Graduação Presencial											
Curso / Modalidade / Habilitação	D _{PC} (1)	N _i (2)			N _{DI} 2007 (3)	FR (4)	Peso	A _G (5)	A _G TI (6)	A _G E (7)	TSG (8)
		Ano	Quantitativo	Ano 2007							
Biomedicina - Bacharelado	4	2004	90	142	41	0,1250	2,0	205	285,50	571,00	0,46
Ciências Biológicas - Bacharelado	4	2004	92	169	18	0,1250	2,0	214	232,00	464,00	0,20
Ciências Biológicas - Licenciatura	2	2006	38	64	29	0,1000	2,0	56	81,30	162,60	0,76
Enfermagem - Bacharelado	5	2003	123	124	89	0,0660	1,5	407	518,12	777,18	0,72
Medicina - Bacharelado	6	2002	155	140	145	0,0650	4,5	786	919,05	4.135,73	0,94
Nutrição - Bacharelado	5	2003	115	116	61	0,0660	2,0	360	393,88	787,76	0,53
Sistemas de Informação - Bacharelado	4	2004	66	59	12	0,1325	1,5	164	101,36	152,04	0,18
Arquivologia - Bacharelado	4	2004	85	72	34	0,1200	1,5	248	190,32	285,48	0,40
Biblioteconomia - Bacharelado	4	2004	180	164	63	0,1200	1,5	535	383,24	574,86	0,35
História - Bacharelado e Licenciatura	4	2004	71	67	22	0,1000	1,0	137	141,80	141,80	0,31
Museologia - Bacharelado	4	2004	93	100	26	0,1200	1,0	266	190,48	190,48	0,28
Pedagogia - Licenciatura	4	2004	100	102	53	0,1000	1,0	305	282,20	282,20	0,53
Turismo - Bacharelado	4	2004	56	51	17	0,1200	1,0	133	110,16	110,16	0,00
Direito - Bacharelado	5	2003	170	160	66	0,1200	1,0	544	487,10	487,10	0,39
Artes Cênicas - Bacharelado	4	2004	78	87	28	0,1150	1,5	337	183,88	275,82	0,36
Teatro - Licenciatura	4	2004	40	19	9	0,1000	1,5	81	49,60	74,40	0,23
Música - Bacharelado	4	2004	41	63	9	0,1150	1,5	196	94,14	141,21	0,22
Música - Licenciatura	4	2004	69	48	10	0,1000	1,5	193	82,00	123,00	0,14
Total ⇒	#	#	1.572	1.605	691	#	#	4.957	4.440,63	9.165,82	0,44

(1) D_{PC} - Duração Padrão do Curso

(2) N_i - Número de Ingressantes

(3) N_{DI} 2007 - Número de Diplomados 2007

(4) FR - Fator de Retenção

(5) A_G - Alunos efetivamente matriculados na Graduação

(6) A_GTI - Alunos da Graduação em Tempo Integral

(7) A_GE - Alunos Equivalentes da Graduação

(8) TSG - Taxa de Sucesso na Graduação

IV.B - Aluno Equivalente	Total
⇒ A _G E	9.165,82
⇒ A _{PG} TI	838,00
⇒ A _R TI	212,00
Total ⇒	10.215,82

IV.C - Aluno Tempo Integral	Total
⇒ A _G TI	4.440,63
⇒ A _{PG} TI	838,00
⇒ A _R TI	212,00
Total ⇒	5.490,63



COMPONENTES DOS INDICADORES DE GESTÃO 2007

IV – ALUNO				
IV.D – Aluno da Pós-Graduação				
Curso	Nº de Programas	Conceito 2006	A_{PG}	A_{PG TI}
Educação - Mestrado	1	3	65,00	130,00
Enfermagem - Mestrado	1	3	54,00	108,00
História - Mestrado	1	3	10,00	20,00
Informática - Mestrado	1	4	27,00	54,00
Memória Social - Mestrado	1	3	29,00	58,00
Museologia e Patrimônio - Mestrado	1	3	21,00	42,00
Música - Mestrado	1	5	29,00	58,00
Neurologia - Mestrado	1	3	42,00	84,00
Teatro - Mestrado	1	5	66,00	132,00
Memória Social - Doutorado	1	4	16,00	32,00
Música - Doutorado	1	5	25,00	50,00
Teatro - Doutorado	1	5	35,00	70,00
Total ⇒	12	46	419,00	838,00



COMPONENTES DOS INDICADORES DE GESTÃO 2006

IV – ALUNO		
IV.E – Aluno da Residência Médica		
Curso	A_R	A_RTI
Alergia e Imunologia	1	2
Anestesiologia	6	12
Cirurgia Geral	14	28
Cirurgia Torácica	3	6
Cirurgia Vascular	1	2
Clínica Médica	15	30
Dermatologia	4	8
Endocrinologia	1	2
Endoscopia	1	2
Gastroenterologia	1	2
Homeopatia	2	4
Obstetrícia/Ginecologia	8	16
Oftalmologia	6	12
Ortopedia e Traumatologia	9	18
Otorrinolaringologia	9	18
Patologia	6	12
Pediatria	10	20
Pneumologia	4	8
Radiologia	1	2
Urologia	4	8
Total ⇒	106	212



Editoria

Coordenação de Planejamento

Av. Pasteur, nº 296 / Sala 613

CEP 22290-240 – Urca – Rio de Janeiro – RJ

Telefone – (21) 2542-6232

Fax – (21) 2542-6203

E-mail – planejamento@unirio.br